

बाल अधिकार बालमैत्री शासन: बालमैत्री पालिका निर्माण हाम्रो अभियान

बालबालिकाको वस्तुगत विवरण मोदी गाउँपालिकाको आधारभूत जानकारी-२०८०

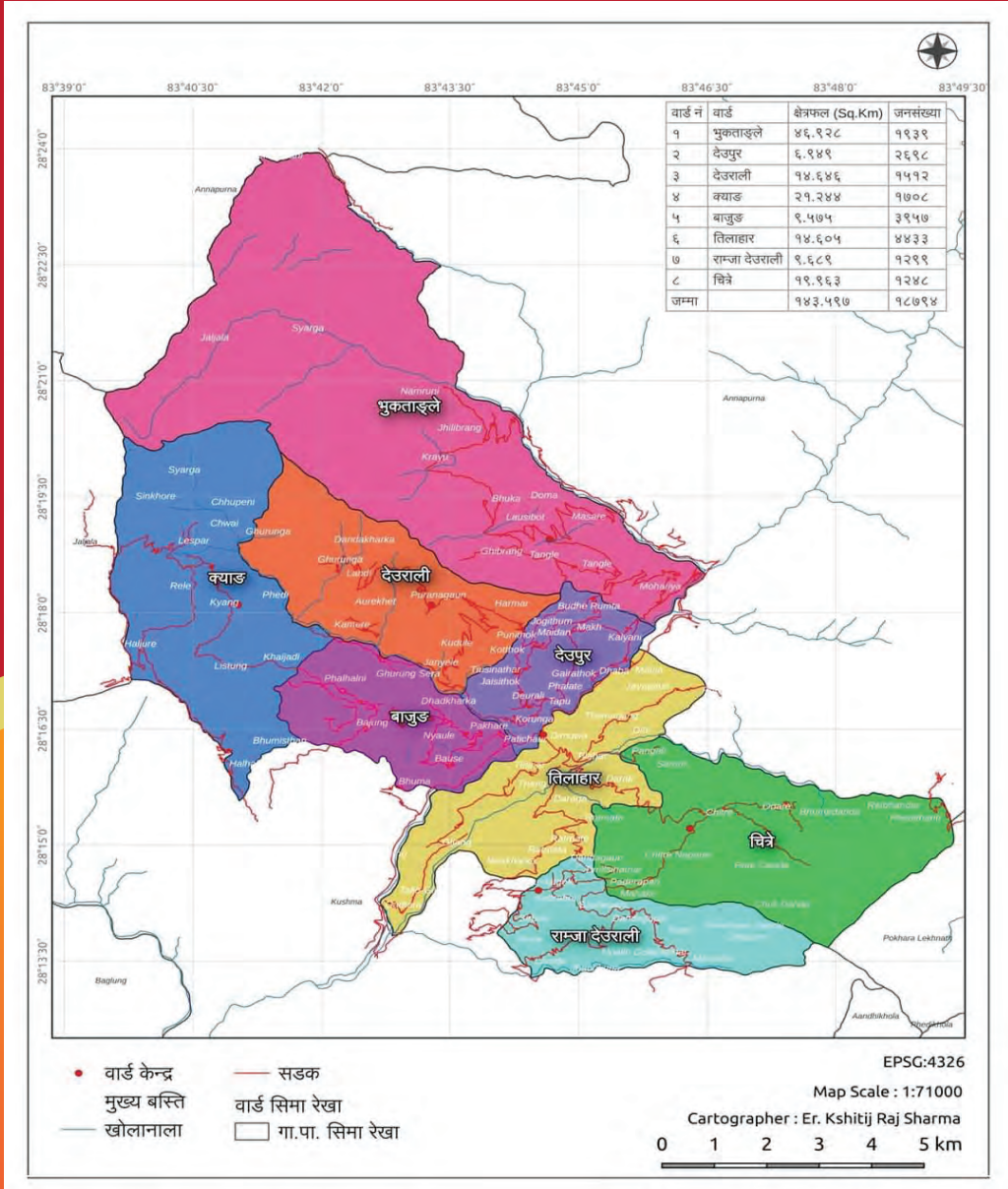

आर्थिक तथा प्राविधिक सार्भेदारी

गुड नेवर्स इन्टरनेशनल नेपाल

समाजकल्याण स्रोत विकास केन्द्र



मोदी गाउँपालिका
गाउँपालिकाको कार्यालय
पातिचौर, पर्वत



मोदी गाउँपालिका
पातिचौर, पर्वत २०८०

मोदी गाउँपालिकाको बालबालिकाको वस्तुगत विवरण २०८०

प्रकाशक:

मोदी गाउँपालिका

गाउँ कार्यपालिकाको कार्यालय, पातिचौर पर्वत ।

सम्पादन सल्लाहकार:

श्री हिरादेवी शर्मा - अध्यक्ष

श्री विमल लामिछाने -उपाध्यक्ष

श्री कमल प्रसाद गौतम - प्रमुख प्रशासकिय अधिकृत

वडाध्यक्षहरु

लेखन तथा सम्पादन:

यामबहादुर मेधासी - बाल कल्याण अधिकारी

मुद्रण : हाइडल प्रेस प्रा. लि.

बागबजार, काठमाडौं

फोन नं. ०१-५३५००८७/५३५००९०

Email: heidelpltd@gmail.com

कम्प्युटर ले-आउट : सुनिल लामा



मोदी गाउँपालिका
Modi Rural Municipality
गाउँ कार्यपालिकाको कार्यालय
Office Of Rural Municipal Executive



पत्र संख्या :- ०८०/०८१

Letter No:-

चलानी नम्बर :-

Dispatch No:

पातिचौर, पर्वत

Patichaur, Parbat

गण्डकी, प्रदेश नेपाल

Gandaki Province, Nepal

मन्तव्य

बालबालिकाको आधारभूत आवश्यकता परिपूर्ति गरी बाल अधिकारका सवालहरूलाई मोदी गाउँपालिकाको नीति, संरचना, प्रणाली, कार्य प्रक्रिया र व्यवहार संस्थागत गर्ने, शासकीय पद्धतिको विकास गरी बालमैत्री स्थानीय शासनयुक्त परिवार, समाज, वडा बनाउन हामी सबैको कर्तव्य हो । बाल अधिकारको सुनिश्चितताका लागि लगानी गरी बालबालिकाहरूको वर्तमान अवस्थामा सुधार ल्याउन अत्यावश्यक हुन्छ । २०७६ साल फाल्गुण महिनामा सबै सरोकारवाला र साभेदार निकायहरूको उपस्थितिमा मोदी गाउँपालिकामा सञ्चालन गरिएको बालमैत्री स्थानीय शासन सम्बन्धी अभिमूखिकरण कार्याशाला पश्चात् २०८२ सालभित्रमा मोदी गाउँपालिकालाई बालमैत्री स्थानीय शासनयुक्त पालिका घोषणा गर्ने प्रतिबद्धता गरी सकिएको छ । गाउँपालिकाको बालमैत्री स्थानीय तह घोषणा गर्ने प्रतिबद्धता सार्थक बनाउन गाउँपालिकाबाट क्रमिक रूपमा कार्यहरू भईरहेका छन् । बालमैत्री स्थानीय शासन राष्ट्रिय रणनीति र कार्यान्वयन कार्यविधि अनुरूपका सूचकहरू पूरा गरी ८ वटै वडालाई बालमैत्री वडा र क्रमशः गाउँपालिका घोषणा गर्ने लक्ष्य लिएको छ ।

बालमैत्री गाउँपालिका बनाउनु भन्दा पहिला बालमैत्री स्थानीय शासन कार्यान्वयन निर्देशिका २०७८ अनुसार सूचकहरूको मापदण्ड अनुसार पूरा गरी प्रत्येक वडा हुँदै पालिकालाई बालमैत्री बनाउन आवश्यक हुन्छ । बालमैत्री स्थानीय शासनयुक्त गाउँपालिका बनाउने अभियानमा गाउँवासीहरूको पनि प्रतिबद्धता रहेकोछ । मोदीवासीको शान पूरा गराउन बालबालिकाको अवस्था र बालमैत्री स्थानीय शासनको सेवा प्रवाह साथै संस्थागत सूचक लगायतका विवरण पत्ता लगाउन पालिकाको यथार्थ स्थिति यकिन गर्नका लागि बालबालिकाको बस्तुगत विवरणको आवश्यकता महशुस गरी तयार गरिएको हो ।

बालबालिकाको बस्तुगत विवरण तयारीको लागि मोदी गाउँपालिकाको आयोजनामा घरधुरी सर्भेक्षणबाट प्राप्त सूचनाहरूलाई एकिकृत तथा विश्लेषणका आधारमा प्राप्त नतिजाहरूलाई मनन गरी बालबालिकाको क्षेत्रमा सुधार गर्ने पक्षमा लागि पर्न सबैमा अनुरोध गर्दछु । आगामी दिनमा बालबालिकाको बस्तुगत विवरणको सदुपयोग गरी बालबालिकाहरूको क्षेत्रमा रहेका राम्रा पक्षको निरन्तरता र सुधारात्मक पक्ष लागि अल्पकालीन तथा दीर्घकालीन योजना तयार गरी कार्यान्वयनमा ल्याउन सहयोगी बन्ने आशा लिएको छु । बस्तुगत विवरण निर्माण कार्यमा सहयोग गर्ने गाउँपालिकाका जनप्रतिनिधिहरू, राजनीतिक दल, उद्योगी व्यवसायी, विषयगत शाखा, बालमैत्री स्थानीय शासन पालिका तथा वडा समिति, बाल अधिकार समिति, शिक्षक, सामाजिक सङ्घ संस्था र बाल क्लबलाई धन्यवाद दिन चाहान्छु । मोदी गाउँपालिकाका सबै वडाहरूको बालबालिकाको बस्तुगत विवरण तयार गर्न सहयोग पुऱ्याउने गुडनेवर्स ईन्टरनेशनल नेपाल तथा अन्य संस्थाहरू र सम्पूर्ण महानुभावप्रति हार्दिक धन्यवाद दिँदै आगामी दिनमा समेत निरन्तर सहयोगको अपेक्षा गर्दछु ।

.....
हिरादेवि शर्मा
अध्यक्ष
२०८०
हिरादेवि शर्मा
अध्यक्ष



मोदी गाउँपालिका
Modi Rural Municipality
गाउँ कार्यपालिकाको कार्यालय
Office Of Rural Municipal Executive



पत्र संख्या :- ०८०/०८९
Letter No:-
चलानी नम्बर :-
Dispatch No:

पातिचौर, पर्वत
Patichaur, Parbat
गण्डकी प्रदेश नेपाल
Gandaki Province, Nepal

मन्तव्य

बालमैत्री स्थानीय शासन भन्नाले गैरविभेदीकरण, बालबालिकाको सर्वोत्तम हित, सर्वाङ्गिण विकास र अर्थपूर्ण सहभागीताको सिद्धान्तमा आधारित भई बालबचाउ, बाल संरक्षण, बाल विकास र अर्थपूर्ण बाल सहभागीता जस्ता बाल अधिकारका सवाललाई स्थानीय तहको नीति, योजना, संरचना र कार्य प्रकृत्यामा संस्थागत गर्ने शासकीय पद्धतिलाई सम्झनु पर्दछ। बालमैत्री स्थानीय शासनले बालबालिकाको अधिकार सुनिश्चित गर्न, बालबालिकाको क्षेत्रमा लगानी गर्न र भविष्यमा सक्षम नागरिक तयार गर्नका लागि मार्गदर्शन गर्ने कार्य गर्दछ।

बालमैत्री स्थानीय शासन घोषणा कार्यविधि २०७९ र बालमैत्री स्थानीय शासन कार्यान्वयन निर्देशिका २०७८ मा उल्लेखित सूचकहरूमा गाउँपालिकाको हालको अवस्था पहिचान गरी आगामी दिनमा बालबालिकाको आवधिक लगानी योजना तयार गर्न सहयोग पुगोस् भन्ने उद्देश्यले यो बालबालिकाको वस्तुगत विवरण तयार गरिएको छ। यसले आगामी दिन यस क्षेत्रमा बालबालिकाको लागि काम गर्ने संघसंस्था लगायत गाउँपालिका स्वयम्लाई समेत बालमैत्री घोषणा र दिगोपनाको सुनिश्चितताको लागि काम गर्न मार्गदर्शन गर्नेछ।

नेपालको संविधान, बालबालिका सम्बन्धी ऐन २०७५, स्थानीय सरकार सञ्चालन ऐन २०७४ लगायत बालबालिका सम्बन्धी बनेका विभिन्न राष्ट्रिय अन्तर्राष्ट्रिय कानूनहरूमा बालअधिकार सुनिश्चितताको लागि स्थानीय तहको महत्वपूर्ण भूमिका उल्लेख भएको हुँदा सो भूमिकालाई पुरा गर्न बालबालिकाको क्षेत्रलाई प्राथमिकतामा राखी हामीले निरन्तर कार्य गरिरहेका छौं। बालबालिकाको समग्र अधिकार सुनिश्चित गर्दै भविष्यमा सक्षम नागरिक तयार गर्नका लागि थप सक्रियताका साथ कार्य गर्न हामी प्रतिवद्ध छौं।

बालबालिकाको वस्तुगत विवरणबाट पहिचान गरिएका सवाललाई तत्काल सुधारका लागि लगानी गर्ने परिपाटीको विकास गर्दै बालमैत्री स्थानीय शासन युक्त मोदी गाउँपालिका बनाउने लक्ष्यलाई सार्थक बनाउन सहयोग पुऱ्याउने छ। बालबालिकाको वस्तुगत विवरण निर्माण कार्यमा सहयोग गर्नु हुने कार्यपालिका सदस्य, सरोकार राख्ने निकाय र वस्तुगत विवरण तयारमा लेखन तथा सम्पादन गर्नु हुने बाल कल्याण अधिकारी यामबहादुर मेधासी, गुडनेवर्स इन्टरनेशनल नेपाल लगायत सबैमा धन्यवाद प्रकट गर्दछु।

विमल लामिछाने
उपाध्यक्ष
२०८० आश्विन
विमल लामिछाने
उपाध्यक्ष



मोदी गाउँपालिका
Modi Rural Municipality
गाउँ कार्यपालिकाको कार्यालय
Office Of Rural Municipal Executive



पत्र संख्या :- ०८०/०८१
Letter No:-
चलानी नम्बर :-
Dispatch No:

पातिचौर, पर्वत
Patichaur, Parbat
गण्डकी, प्रदेश नेपाल
Gandaki Province, Nepal

प्रतिबद्धता

मोदी गाउँपालिकाले बालबालिकालाई जिम्मेवार बनाउने महान् कार्यको थालनी गरेको सबैमा सर्वविदितै छ। राष्ट्रिय प्राथमिकतामा रहेको बालमैत्री स्थानीय शासन अवधारणाको सामुहिक प्रतिबद्धता सहित बालमैत्री स्थानीय शासन पद्धति अवलम्बन गरी बालमैत्री स्थानीय शासन कार्यान्वयन निर्देशिका २०७८ मा समावेश गरिएका ३६ वटा सेवा प्रवाहसम्बन्धी सूचक र १५ वटा संस्थागत सूचकहरूलाई न्यूनतम सूचकको रूपमा लिई उक्त सूचकहरू पूरा गर्ने दिशामा योजनाबद्ध थालनी गरेको छ। २०८२ सालभित्र बालमैत्री पालिका घोषणा गर्ने लक्ष्य प्राप्त गर्न सबै वडाको पूर्ण प्रतिबद्धता रहेकोछ। वडामा रहेका बालबालिका र उनीहरूको अवस्थाको यकिन हुन जरुरी हुन्छ। गाउँपालिकामा रहेका आठै वटा वडालाई बालमैत्री घोषणा गर्ने अभिप्राय रहेकोछ।

बालमैत्री स्थानीय शासनसम्बन्धी कार्य थालनीको लागि बालबालिकाहरूको वर्तमान अवस्था यकिन गर्न आवश्यकता भएकाले बालबालिकाको वस्तुगत विवरण बनाइएको हो। बाल बचाउँ, बालसंरक्षण, बाल विकास र अर्थपूर्ण बाल सहभागिताजस्ता बाल अधिकारका सवालहरूको अवस्था पहिचान र लेखाजोखा गरी प्राप्त परिणामलाई सुधार गर्न स्थानीय तहको नीति, संरचना, प्रणाली, कार्य प्रकृया र व्यवहारमा संस्थागत गर्नका लागि योजनाबद्ध रूपमा बालबालिकामा लगानीको वातावरण तयार गर्न वस्तुगत विवरण २०८० ले सहयोग पुऱ्याउने छ। वस्तुगत विवरणबाट बालबालिकाहरूको क्षेत्रमा देखापरेका समस्या तथा सवालहरूलाई सुधार गर्न सरोकारवालाहरू सबैले योजना तयार गरी सोको कार्यान्वयन गर्न आवश्यक हुन्छ। गाउँपालिकाको अगुवाईमा तयार गरिएको यस दस्तावेजले मोदी गाउँपालिकाका आठै वटा वडालाई बालमैत्री बनाउन र भविष्यमा योजनाबद्ध कार्यमा समेत उपयोगी हुनेमा विश्वास गरिएकोछ।

मोदी गाउँपालिकालाई गण्डकी प्रदेश को बालमैत्री गाउँपालिकाको रूपमा पहिचान दिने उद्देश्यका साथ तयार गरिएको बालबालिकाको वस्तुगत विवरण तयारीको लागि गाउँपालिका अध्यक्ष, उपाध्यक्ष, प्रमुख प्रशासकीय अधिकृत, वडासदस्यहरू, विषयगत शाखा, बालमैत्री स्थानीय शासन वडा समिति, टोल विकास संस्था, वडा सचिव, वडावासीहरू, सरोकारवालाहरूको सञ्जाल, बालक्लव, शिक्षक, गणकहरू र वस्तुगत विवरण कार्यमा प्राविधिक सहयोग गर्नु हुने गुडनेवर्स इन्टरनेशनल नेपाल लगायत संस्थाप्रति समेत आभार प्रकट गर्दछौं। बालबालिकाको वस्तुगत विवरणबाट बालबालिकाको क्षेत्रमा सुधार गर्नु पर्ने कार्यमा सहयोग पुऱ्याउनका लागि आगामी दिनमा समेत निरन्तर सहयोगको अपेक्षा गरिएकोछ। निरन्तर सल्लाह सुझाव दिनहुन सबैमा विनम्र अनुरोध गर्दछौं।

डेकबहादुर गुरुङ
१ नं वडाध्यक्ष

वेलबहादुर कार्की
२ नं वडाध्यक्ष

देवेन्द्रबहादुर क्षेत्री
३ नं. वडाध्यक्ष

मोहनसिंह चोचाङ्गी
४ नं. वडाध्यक्ष

मानबहादुर अधिकारी
५ नं. वडाध्यक्ष

दिपेन्द्रजग लामिछाने
६ नं. वडाध्यक्ष

दुर्गा प्रसाद शर्मा
७ नं. वडाध्यक्ष

सुकबहादुर गुरुङ
८ नं. वडाध्यक्ष



मोदी गाउँपालिका
Modi Rural Municipality
गाउँ कार्यपालिकाको कार्यालय
Office Of Rural Municipal Executive



पत्र संख्या :- ०८०/०८१
Letter No:-
चलानी नम्बर :-
Dispatch No:

पातिचौर, पर्वत
Patichaur, Parbat
गण्डकी, प्रदेश नेपाल
Gandaki Province, Nepal

प्रतिबद्धता

सुखि नेपाली र समृद्ध नेपालको सङ्कल्प पूरा गर्न बालबालिकाले बालापनमा आवश्यक पर्ने कुराहरूको परिपूर्तिसँगै असल वातावरण दिन अपिरहार्य हुन्छ। बालबालिकाहरूको अवस्था सुधार गरी लगानीको वातावरण तयार गर्न उनीहरूको वर्तमान अवस्था के-कस्तो रहेको छ भन्ने कुराको लेखाजोखा गर्न आवश्यक हुन्छ। बाल अधिकार अन्तराष्ट्रिय महासन्धीको प्रावधानलाई आत्मसाथ गर्न मोदी गाउँपालिकाले बालमैत्री स्थानीय शासन अभियान सञ्चालनमा ल्याएको छ। राष्ट्रिय प्राथमिकतामा रहेको बालमैत्री स्थानीय शासन कार्यक्रमको सामूहिक प्रतिबद्धता सहित बालमैत्री स्थानीय शासन पद्धति अवलम्बन गरी बालबालिकाहरूलाई जिम्मेवार बनाउने महान् कार्यलाई निरन्तरता दिइदै आईएको सबैमा सबैविदितै छ।

बाल बचाउ, बालसंरक्षण, बाल विकास र अर्थपूर्ण बाल सहभागिता जस्ता बालअधिकारका समग्र अवस्थाको पहिचान र लेखाजोखा गरी प्राप्त परिणामलाई सुधार गर्न स्थानीय तहको नीति, संरचना, प्रणाली, कार्य प्रकृया र व्यवहारमा संस्थागत गर्नका लागि योजनाबद्ध रूपमा बालबालिकामा लगानीको वातावरण तयार गर्न बस्तुगत विवरणले सहयोग पुऱ्याउँछ। बालमैत्री घोषणाको अभियानलाई सार्थक बनाउने अभियान अन्तर्गत मोदी गाउँपालिकास्तरीय बालबालिकाको बस्तुगत विवरण तयार गरी बालबालिकाहरूको वर्तमान अवस्था यकिन गर्ने बस्तुगत विवरण बनाउन जरुरी हुन्छ। मोदी गाउँपालिकाको बस्तुगत विवरणको निर्माणबाट बालबालिकाहरूको क्षेत्रमा देखापरेका समस्या तथा सवालहरूलाई सुधार गर्न सरोकारवालाहरूलाई संस्थागत गर्न दीर्घकालीन योजना तयार गरी कार्यान्वयनमा सहयोग पुऱ्याउन सहयोग पुग्नेछ। गाउँपालिकाको अगुवाईमा तयार गरिएको दस्तावेजले बालमैत्री बनाउन र भविष्यमा योजनाबद्ध कार्यमा उपयोगी हुनेमा विश्वास लिएको छु।

मोदी गाउँपालिकालाई बालमैत्री स्थानीय तहको रूपमा पहिचान दिने उद्देश्यले बाल अधिकार बालमैत्री शासन: बालमैत्री पालिका निर्माणमा हाम्रो अभियान भन्ने मुलमन्त्रका साथ बालमैत्री घोषणा उन्मुख अभियान सञ्चालनमा ल्याइएको छ। वि.सं. २०८२ सालभित्र बालमैत्री स्थानीय शासनयुक्त पालिका घोषणा गर्ने अभियान अन्तर्गत बालबालिकाको अवस्था पहिचान गर्न बस्तुगत विवरण तयार गरिएको छ। बालबालिकाको बस्तुगत विवरण तयारीको लागि गाउँपालिका अध्यक्ष हिरादेवी शर्मा, उपाध्यक्ष विमल लामिछाने, वडा अध्यक्षहरू: टेकबहादुर गुरुङ, बेलबहादुर कार्की, देबेन्द्रबहादुर क्षेत्री, मोहनसिंह चोचांगी पुन, मनबहादुर अधिकारी, दिपेन्द्र लामिछाने, दुर्गा प्रसाद शर्मा, सुकबहादुर गुरुङ, कार्यपालिका सदस्यहरू, बालमैत्री स्थानीय शासन समिति, विषयगत शाखा, वडा सचिवहरू, बाल कल्याण अधिकारी, वडावासीहरू, गणकहरू र बस्तुगत विवरण कार्यमा सहयोग गर्ने गुडनेवर्स इन्टरनेशनल नेपाल लगायत संघसंस्था प्रति आभार प्रकट गर्दछु। बालबालिकाको बस्तुगत विवरणबाट देखिएका सुधारात्मक पक्षलाई यथाशिघ्र कार्यान्वयनमा ल्याउन लागि निरन्तर सहयोगको अपेक्षा गरेको छु। आवश्यक सल्लाह साथै सुझावको लागि समेत विनम्र अनुरोध छ।

कमल प्रसाद गौतम
प्रमुख प्रशासकीय अधिकृत
२०८० आश्विन



मोदी गाउँपालिका
Modi Rural Municipality
गाउँ कार्यपालिकाको कार्यालय
Office Of Rural Municipal Executive



पत्र संख्या :- ०८०/०८१

Letter No:-

चलानी नम्बर :-

Dispatch No:

पातिचौर, पर्वत

Patichaur, Parbat

गण्डकी, प्रदेश नेपाल

Gandaki Province, Nepal

हाम्रो भनाई

बालमैत्री स्थानीय शासन भन्नाले गैरविभेदीकरण, बालबालिकाको सर्वोत्तम हित, सर्वाङ्गिय विकास र अर्थपूर्ण सहभागीताको सिद्धान्तमा आधारित भई बाल बचाउ, बाल संरक्षण, बाल विकास र अर्थपूर्ण बाल सहभागीता जस्ता बाल अधिकारका सवाललाई स्थानीय तहको नीति, योजना, संरचना र कार्यप्रक्रियामा संस्थागत गर्ने शासकीय पद्धतिलाई सम्झनु पर्दछ। बालमैत्री स्थानीय शासनले बालबालिकाको अधिकार सुनिश्चित गर्न, बालबालिकाको क्षेत्रमा लगानी गर्न र भविष्यमा सक्षम नागरिक तयार गर्नका लागि मार्गदर्शन गर्ने कार्य गर्दछ। यसले स्थानीय तहलाई बालबालिकाको हितमा योजना तर्जुमा, स्रोतको विनियोजन, कार्यान्वयन, अनुगमन तथा मूल्याङ्कन जस्ता कार्य गर्न सघाउँदछ।

मोदी गाउँपालिका बालमैत्री स्थानीय शासन घोषणा उन्मुख पालिका हो। बालमैत्री स्थानीय शासन घोषणा कार्यविधि २०७९ तथा बालमैत्री स्थानीय शासन कार्यान्वयन निर्देशिका २०७८ ले निर्दिष्ट गरेका सूचकहरू र मापदण्ड पुरा गर्दै यथासक्थ छिटो बालमैत्री पालिका घोषणा गर्ने योजना मोदी गाउँपालिकाको रहेको छ। बालमैत्री स्थानीय शासन कार्यान्वयन निर्देशिका २०७८ मा उल्लेखित ५ वटा चरण र ५१ वटा सूचकहरू पुरा गर्ने क्षेत्रलाई बालमैत्री घोषणा गर्न सकिने व्यवस्था अनुरूप बालमैत्री स्थानीय शासनको अवधारणा र विद्यमान अवस्था सम्बन्धी कार्यान्वयन निर्देशिकाको सूचकहरूमा आधारित भई स्थानीय तहमा बालबालिकाको अवस्था सम्बन्धी वस्तुगत विवरण तयार गर्ने र प्रकाशन गर्नुपर्ने भएकाले यस गाउँपालिकाको यथासम्भव विवरण संकलन गरी यो बालबालिकाको वस्तुगत विवरण तयार गरिएको छ।

बालबालिकाको वस्तुगत विवरणमा विशेषगरी ८ वटा परिच्छेदहरूमा जनसंख्या र भौगोलिक अवस्था सहित गाउँपालिकाको चिनारी, बालमैत्री स्थानीय शासनको अवधारणा र कार्यक्षेत्र, पालिका र वडागत जनसंख्या, बाल तथा मातृ स्वास्थ्यमा बाल बचाउ अन्तर्गतका सूचकहरूको अवस्था, विकासका सूचकहरूको अवस्था, बाल संरक्षण, बाल सहभागीता, आर्थिक विकास, प्रकोप तथा शान्ति सुरक्षा लगायतका मुख्य विषयहरूलाई समावेश गरी बालमैत्री स्थानीय शासन घोषणाका लागि आवश्यक सूचकहरूमा पालिकाको अवस्थाको चित्रण गरिएको छ।

बालमैत्री स्थानीय शासनका प्रतिफलहरू मध्ये वस्तुगत विवरण तयार गर्न अनिवार्य रहेको र यसबाट पालिका सहित समग्र वडाहरूमा बालबालिकाहरूमा के कस्तो अवस्थामा रहेका छन् भन्ने कुरा थाहा पाउन सकिने हुँदा यसको महत्व रहेको छ। बालबालिकाको वस्तुगत विवरणले बालबालिकाको यथार्थ चित्रण गर्ने हुँदा यसले बालबालिकाको लगानी योजना तर्जुमा प्रकृत्यामा पनि सघाउँछ र बाल अधिकारका सम्बन्धमा भए गरेका कार्यहरूको विवरण पनि सार्वजनिक हुनेछ। प्रत्येक घरघुरी सर्वेक्षण, स्वास्थ्य संस्था र विद्यालयहरूसँग समन्वय गरी तयार गरिएको यस वस्तुगत विवरणले आगामी दिनमा बालमैत्री पालिका घोषणा र दिगोपनाका लागि मार्गदर्शन गर्ने कुरामा हामी विश्वस्त भएका छौं।

लेखन तथा सम्पादन



हार्दिक शुभकामना

सोडेक नेपालले गुड नेवर्स इन्टरनेशनल नेपालको आर्थिक तथा प्राविधिक सहयोगमा सन २०१६ देखि मोदी गाउँपालिकामा एकिकृत सामुदायिक विकास परियोजना मार्फत गुणस्तरीय शिक्षा, विद्यालय भवन निर्माण, कम्प्युटर ल्याब, साइन्स ल्याब, पुस्तकालय सहयोग, प्रविधिमैत्री शिक्षा, विपन्न बालबालिकालाई शैक्षिक सामग्री सहयोग, सहकारीको भवन निर्माण, विपन्न आयआर्जन, खानेपानी तथा सरसफाई, सीप विकास तथा उच्च विकास मार्फत अभिभावकहरुको जिविकोपार्जनका कार्यक्रम, विपत व्यवस्थापन, पैरवी तथा बालमैत्री स्थानीय शासनलाई मध्यनजर गरी विभिन्न कार्यक्रमहरु संचालन गर्दै दिगो विकास लक्ष्यको कार्यान्वयन र गरिवी निवारणको राष्ट्रिय लक्ष्यमा परियोजनाले टेवा पुऱ्याउदै आएको छ ।

मोदी गाउँ कार्यपालिकाको साभेदारी र समन्वयमा गुड नेवर्स इन्टरनेशनल नेपालको साभेदारीमा बालमैत्री स्थानीय शासन आधारहरु निर्माण हुदै आएका छन । मोदी गाउँपालिका वडा नं. ३ देउरालीलाई मोदी गाउँपालिकाको दोश्रो तथा पर्वत जिल्लाको तेश्रो बालमैत्री वडा घोषणा भएको छ । मोदी गाउँ कार्यपालिकाले मोदी गाउँपालिकाका सबै वडामा बालमैत्री स्थानीय शासन, बालमैत्री पूर्वाधार निर्माण लगायतका कार्यहरु अगाडी वढाएको छ ।

बालबालिकाको अवस्था, बालबालिकाको अधिकारको तत्यांक भल्किने गरी मोदी गाउँपालिकाले बाल वस्तुगत विवरण प्रकाशन गर्न लागेकोमा खुसि व्यक्त गर्दै सो वस्तुगत विवरणले स्थानीय तहमा बालबालिकाले प्रत्यक्ष फाइदा पाउने आयोजनाहरु कार्यान्वयन गर्न, विकास साभेदारहरुले परियोजनाहरु कार्यान्वयन गर्न र बालबालिकाको अवस्थाको अनुसन्धान गर्न समेत सहयोग पुग्ने छ । मोदी गाउँपालिकाले प्रकाशन गरेको वस्तुगत विवरण ज्यादै उपयोगी र गाउँपालिकाको अभिलेख व्यवस्थापन र भावी योजनामा समेत टेवा पुग्ने छ । बालबालिकाको अवस्था, तत्यांक सहितको बाल वस्तुगत विवरण प्रकाशन गरेकोमा मोदी गाउँ कार्यपालिकाको कार्यालय पातिचौर, पर्वत र साभेदारी गर्ने गुड नेवर्स इन्टरनेशनल नेपाललाई हार्दिक धन्यवाद सहित शुभकामना व्यक्त गर्दछु ।

मिति : २०८०/७/१२

देवीप्रसाद तिमिल्सिना
अध्यक्ष

Social Development & Campaign of 28 years

Social Welfare Resource Development Centre

Head Office

Phalewash Municipality-8, Archale Parbat
Email : sordec@ntc.net.np , info@sordec.org.np,

Program Management Office

Kusma Municipality-6, Parbat Ph. 067-420419
Website: www.sordec.org.np

विषसूची

	इकाइ-एक	
१.	गाउँपालिकाको परिचय	१
	इकाइ-दुई	
२.	बालमैत्री स्थानीय शासनको अवधारणा	११
	इकाइ-तीन	
३.	उमेरगत तथा जातिगत आधारमा जनसंख्या	२६
	इकाइ-चार	
४.	बाल तथा मातृ स्वास्थ्य	३०
	इकाइ -पाँच	
५.	शैक्षिक अवस्था	३८
	इकाइ-छ	
६.	बाल संरक्षण	४३
	इकाइ -सात	
७.	आर्थिक विकास	५०
	इकाइ-आठ	
८.	प्रकोप तथा शान्ति सुरक्षा	५६
९.	अनुसूची-१	
	घरधुरी सर्वेक्षण फारम	५८
१०.	अनुसूची-२	
	बालमैत्री स्थानीय शासनका तहगत खुड्किला सम्बन्धी विवरण :	७१
११.	अनुसूची-३	९०
१२.	अनुसूची-४	१०२

गाउँपालिकाको परिचय

१. परिचय

१.१ गाउँपालिकाको भौगोलिक अवस्थिति र सिमाना:

मोदी गाउँपालिका गण्डकी प्रदेशको पर्वत जिल्लामा पर्ने ७ स्थानीय तहहरू मध्येको एक पालिका हो । यो गापा साविकका भुक्ताडले, देउपुर, देउराली, क्याड, बाजुड, तिलाहार, राम्जादेउराली र चित्रे गरी जम्मा आठ वटा गाउँ विकास समितिहरू मिलाएर नेपाल सरकारको मिति: २०७३।११।२७ को निर्णयले स्थापना गरिएको हो । यो गापामा पहाडी संरचना बढी तर समथर बेसी र टारहरूको क्षेत्र कम छ र यो पूर्व अक्षांशको ८३°३९'०"-८३°४९'३०" देखि उत्तरमा २८°२४'०"-२८°१३'३०" देशान्तर सम्म फैलिएको छ । यस गापामा भुक्ताडले (१), देउपुर (२), देउराली (३), क्याड (४), बाजुड (५), तिलाहार (६), राम्जादेउराली (७) र चित्रे (८) गरी ८ वटा वडाहरू पर्दछन् । गा.पा.को मुख्यालय पातिचौर वडा नम्बर २ मा पर्दछ । मोदी गापा पूर्वमा कास्की जिल्लाको अन्नपूर्ण गापा र पोखरा महानगरपालिकाको २३ वडाको सिधाने गाउँ, पश्चिममा पर्वत जिल्लाकै जलजला गापा, उत्तरमा म्याग्दी जिल्लाको अन्नपूर्ण गापा र दक्षिणमा पर्वत जिल्लाकै कुस्मा नगरपालिकाको चार किल्लाभिन्न पर्दछ । यस पालिकाको चारैतर्फ डाडाले घेरेको छ र यो पूर्वमा पञ्चासेको धुरी (२,५१७ मी.) र पश्चिममा हम्पालको चुलीसम्म (३,३०९ मी.) फैलिएको छ । हम्पालको पुर्वी मोहोडाबाट पातिखोला र भुरुङ्दीखोलाको उत्पत्ति भएको छ भने पञ्चासेबाट पश्चिमी पानी ढलतर्फ रतिखोला, लिदीखोला र जरेखोला उत्पत्ति भएको छ । विश्व चर्चित अन्नपूर्ण हिमाल मोदीखोलाको मुहान हो जो गापाको मध्यस्थ भएर बग्दछ । पातिखोला र भुरुङ्दीखोला सिधै मोदीखोलामा गएर मिसिन्छ भने लिदीखोला रतिखोला हुँदै दोविल्लामा पुगेपछि मात्र मोदीखोलामा गएर मिसिन्छ । क्षेत्रफल मोदी गापाको कूल क्षेत्रफल १४३.६ वर्ग किलोमिटर रहेको छ जो पर्वत जिल्लाको कूल क्षेत्रफलको लगभग २९ प्रतिशत क्षेत्रफल हो र यो गापा पर्वत जिल्लाको सबैभन्दा ठूलो पालिका पनि हो । यसका ८ वटा वडाहरू छन् र वडा नं. १ भुक्ताडले सबैभन्दा ठूलो (४३.७ वर्ग किमी), वडा २ देउपुर (१०.६४ वर्ग किमी), वडा ३ देउराली (१६.१८ वर्ग किमी), वडा न.४ क्याड (२०.४९ वर्ग किमी), वडा ५ बाजुड (९.१८ वर्ग किमि), वडा ६ तिलाहार (१८.६२ वर्ग किमी), वडा ७ राम्जादेउराली (१०.६७ वर्ग किमी) र वडा ८ चित्रे (१२.८९ वर्ग किमी) वडाहरू पर्दछन् ।

भू-उपयोगको अवस्था

मोदी गापाको सम्पूर्ण भूमिको अवस्था खेत, बारी वा पाखोबारी, घर वा बस्ती तथा वनजंगल क्षेत्र गरी चार उपयोग क्षेत्रमा भएको पाइन्छ । जसको भौगोलिक वितरण अवस्थामा एकरूपता छैन तर वडा अनुसार फरक फरक छ । गापाको कूल क्षेत्रफलको सबैभन्दा ठूलो अंश वन, चरन र भाडी क्षेत्रले ओगटेको छ (६६.३३ वर्ग किमी) र सबैभन्दा सानो लगभग १२ प्रतिशत बराबरको क्षेत्रफलको अंश खेती योग्य भूमि छ (खेती योग्य क्षेत्रको सबै भन्दा बढी क्षेत्रफल (३.६९ वर्ग किमी) वार्ड नं. ५ मा र सबै भन्दा कमी क्षेत्रफल (०.१९ प्रतिशत) वार्ड नं.४ मा छ । पाखोको २७.२४ वर्ग किमी मध्ये सबै भन्दा बढी (५.०८ वर्ग किमी) वार्ड नं १ मा र सबै भन्दा कम (२.२६ वर्ग किमी) वार्ड नं.८ मा छ । जंगल, चरन, भाडीले

बाल अधिकार बालमैत्री शासन: बालमैत्री पालिका निर्माण हाम्रो अभियान

ढाकिएको क्षेत्रफलको सबै भन्दा धनी (१९.१४ वर्ग किमी) वार्ड नं. १ हो भने वार्ड नं. ५ मा यो सबैभन्दा कम १.८ वर्ग किमी मात्र छ। आवास तथा घर घडेरी बाभोले ढाकेको ३२.२३ वर्ग किमी मध्ये सबै भन्दा बढी १७.७२ वर्ग किमी वार्ड नं. १ मा र कम ९.४७ वर्ग किमी वार्ड नं. ५ मा छ।

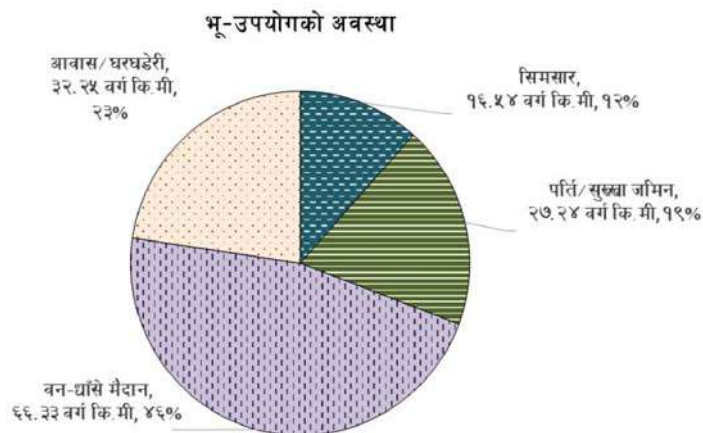

चित्र १: मोदी गापामा भू-उपयोगको अवस्था (मोदी गापा, २०८०)

तालिका ३: मोदी गापाको वडागत भू-उपयोगको अवस्था-वर्ग किमी मा (मोदी गापा, २०७०)

वडा	मुख्य वस्ती	सिमसार	पर्ति/सुख्खा जमिन	वन-धौसे मैदान	आवास/घरघडेरी	जम्मा (किमी ^२)
१	भुक्ताडले	१.७७	५.०८	१९.१४	१७.७१	४३.७
२	देउपुर	२.१५	७२.७९	३.७४	१.९३	१०.६५
३	देउराली	१.३३	३.२३	१०.२५	१.३७	१६.१८
४	क्याड	०.१७	४.०३	१०.९५	५.३२	२०.४७
५	बाजुड	३.६९	२.७४	१.८	०.९४७	९.१७७
६	तिलाहर	३.०४	४.०२	९.३९	२.१७	१८.६२
७	राम्जादेउराली	१.६१	३.०९	४.५८	१.३९	१०.६७
८	चित्रे	२.७८	२.२६	६.४४	१.४२	१२.९
	जम्मा	१६.५४	२७.२४	६६.३३	३२.२५	१४२.३६७
	प्रतिशत	११.६२	१९.१३	४६.५९	२२.६६	

भू-वनौट तथा धरातलीय स्वरूप

मोदी गापाको भू-धरातलीय स्वरूप समग्रमा मध्ये पहाडी हो जसको सबैभन्दा कम उचाइ ७०० मिटरदेखि भएको मोदी खोलाको बेसी देखि हम्पाल पर्वत (लेक) को अधिकतम उचाइ ३,३०९ मिटरसम्म बेशी, मध्ये पहाड र उच्च पहाडका विविध रुपमा फैलिएको छ। यसमा १,००० मी. भन्दा भएको क्षेत्र धेरै कम छ (हे. ६५५, ४.६%), तथापी गापाको अधिकांश २८.४% भूभाग १,००० र १,५०० मी. भित्रको विचको क्षेत्रमा पर्दछ। चित्र मा मोदी गापाको उचाइको आधारमा अन्य धरातलिय स्वरूपबारे चित्रण गरिएको छ।

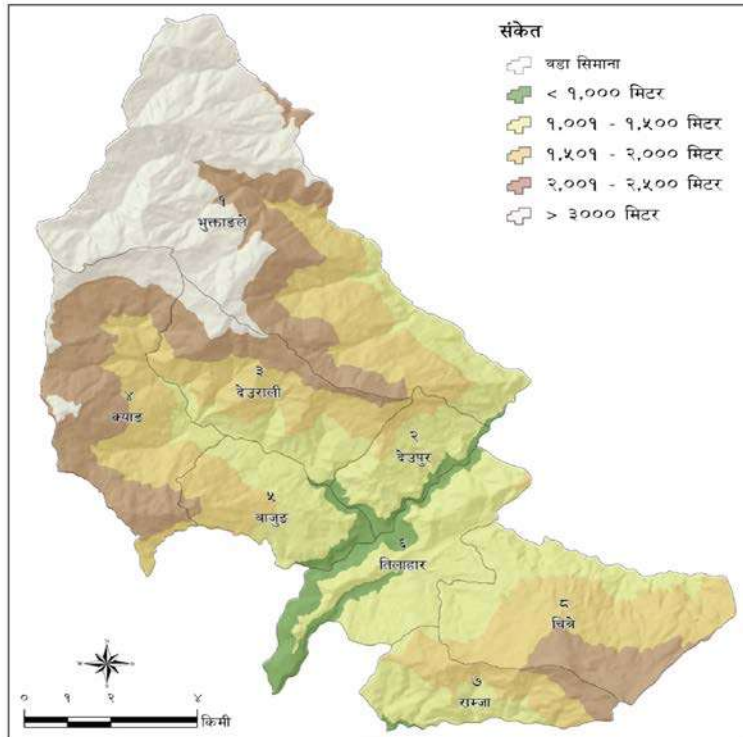

चित्र १: विभिन्न उचाइमा मोदी गापाको धरातलिय क्षेत्रको अवस्था

पर्वत जिल्ला आफैमा १ डिग्री भन्दा कम भिरालोपन भएको जमिन ४.२९%, १-५ डिग्री भिरालोपन भएको ०.७७%, यसैगरी ५-३० डिग्री भएको ३९.८४% लगायत ३०-४० डिग्री भएको ४९.१०% र ४० डिग्री भन्दा माथि भएको जमिन ६% भएको जिल्ला हो (वस्तुगत विवरण २०५८)। मोदी गापामा भने भिरालोपन भू-अवस्थाको विवरण यस जिल्लाको विवरण भन्दा पृथक छ। यस पालिकाको अधिकांश ३३% भाग २५ देखि ३५ डिग्रीको भिरालोपन भएको क्षेत्रमा फैलिएको छ यद्यपी १५ डिग्री भन्दा कम भिरालो भएको समथर जमिनको क्षेत्र १३% मात्र छ। यसै गरी गापाको भूगोलभित्र ४५ डिग्रीभन्दा बढी भिरालोपन भएको जमिनको हिस्सा कूल ५% मात्र छ।

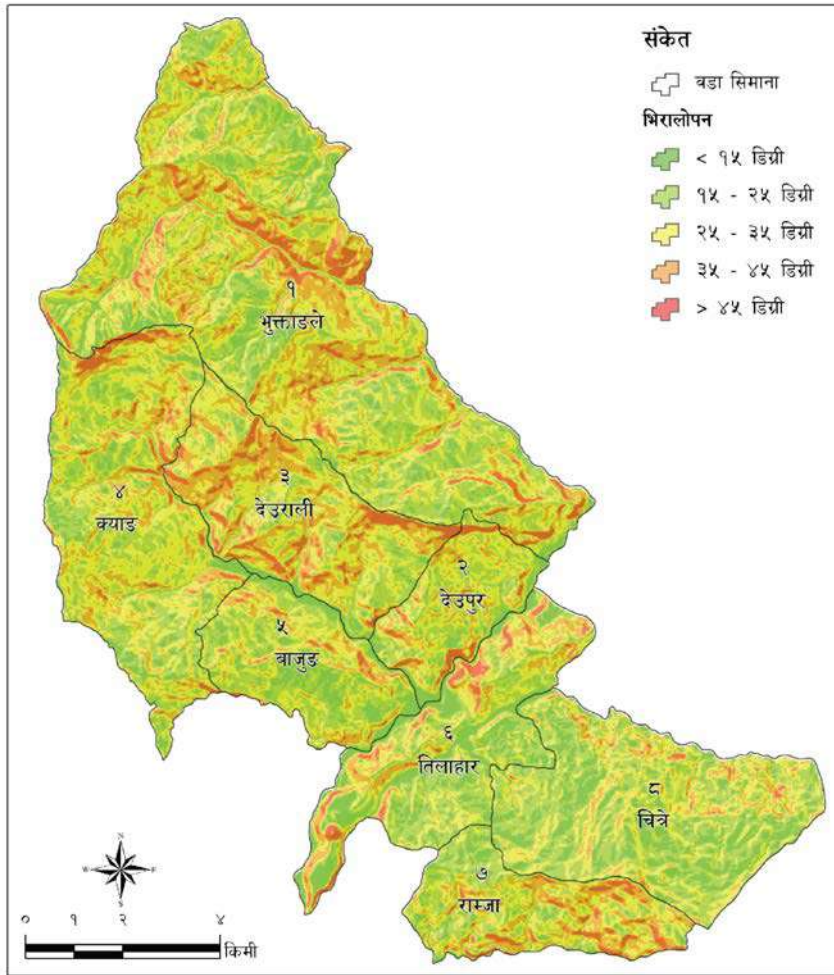

चित्र १: मोदी गापामा विभिन्न भिरालोपन भएको भू-अवस्थाको विवरण

जलवायुको अवस्था

सामान्यतया: मोदी गाउँपालिकामा उष्ण मनसुनी हावापानी देखि शितोष्ण किसिमको हावापानी पाइन्छ । पातिचौर, डिमुवा, अम्बोट, वेतेनी लगायतका नदी किनारका समथर भागमा वा बेशीका वस्तीहरू तिलाहार, गिज्यान स्थानहरूमा उपोष्ण मनसुनी हावापानी पाइन्छ । यहाँका तापक्रममा गृष्म याममा अधिकतम तापक्रम ३२ देखि ३५ डिग्री सेल्सियस पुग्दछ । पालिकाको उच्च स्थानहरू खासगरी क्याड, हम्पाल, भवरकोट, पञ्चासे जस्ता उच्च बस्ती तथा स्थानहरूमा मार्गदेखि फाल्गुन महिना वा हिउँद याममा ज्यादै चिसो हुने र पश्चिमा वायुले हिउदे वर्षा गराउँदछ । जलजला, हम्पाल र पंचासे जस्ता उच्च भेकमा हिउदको समयमा हिउँ पनि पर्दछ । मध्यम उचाई भएका स्थानहरू खासगरी भुक, ताड्ले, देउपुर, देउराली, बाजुड, राम्जा देउराली, चित्रे लगायतका प्रमुख बस्ती भएका स्थानहरूमा समशितोष्ण हावापानी पाइन्छ । यस स्थानका तापक्रम १५ देखि २५ डिग्री सेल्सियस रहन्छ ।

गाउँपालिकाकाको सबभन्दा नजिक रहेको लुम्ले कृषि केन्द्रको वर्षा मापन केन्द्रबाट प्राप्त तथ्याडक अनुसार यस पालिकामा वार्षिक रुपमा लगभग २२००-२६०० मिमि वर्षा हुन्छ (चित्र) ।

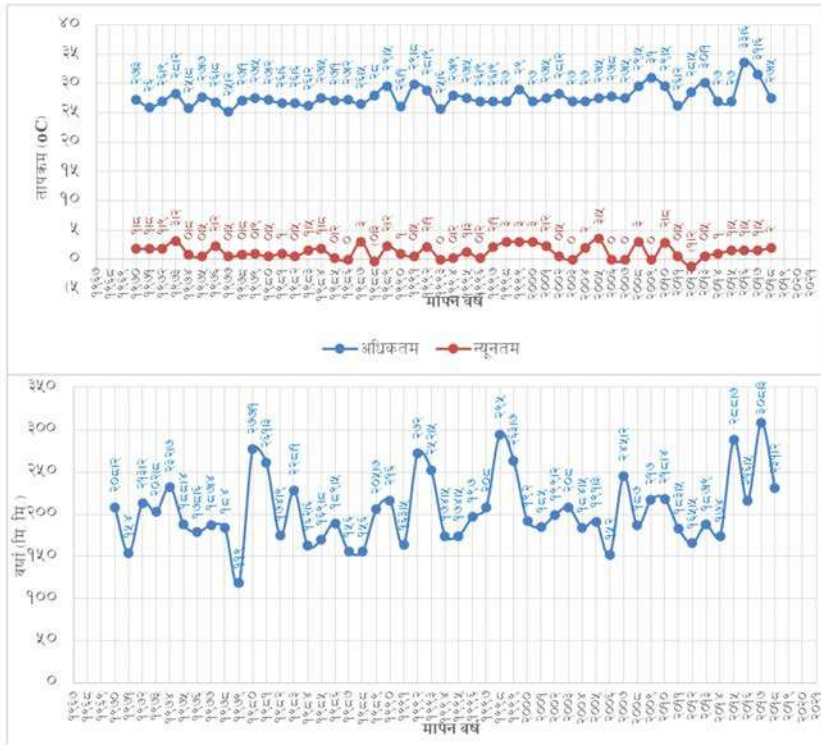

चित्र १: लुम्लेको जलवायु मापन केन्द्र तथ्याडको अभिलेखको आधारमा मोदी गापामा जलवायुको अवस्था (माथि: तापक्रम, र तल अधिकतम वर्षा)

मुख्य गाउँवस्ती

मोदी गापा वडा नं. १ देखि ८ सम्मका प्रमुख वस्तीहरु तलको तालिकामा देखाइएको छ ।

तालिका २: मोदी गापा वडा नं. १ देखि ८ सम्मका प्रमुख बस्तीहरु

वडा नं.	मुख्य वस्तीहरु
१	भिल्लीवन्धाड, भुक, ताडले, लब्सीवोट, मोहोरिया, नयाँपुल
२	टापू, मैदान, कोटगाउँ, ढाडखेत, पातिचौर बजार, वेतानी,
३	घुरुडशेरा, लाड्दी, पूर्णगाउँ, घुरुङ्गा, जयाले, सेरा
४	लेस्पार, क्याङ्ग, खुइजुरी, हलहाले
५	पातिचौर बजार, बाउसे, खदरा, सानोपाखा, वर्देघर, शिबालय, लाम्पाटा, गैरीगाउँ, कालमिाटी, फलहाले/छापा, खोलाखेत, ज्यामिरे, भूमा, पोखरे, ओखलढुङ्गा, खोरा, वराहपोखरी, बस्नेगाउँ, राम्चे, न्याउले, जल्केनी, ठूलोपाखा, पाउदुरखेत, भीरमुनी,

६	डिमुवा, थामार्जुङ, जायगाउँ, दराक, रातामाटा, फुलबारी, थाना, गिज्यान, दोविल्ला, गाडतारा, दानावगर
७	रांपू, मनस्वारा, साउनेपानी, गोतमेथर, खोरखोरे, काउरावोट, राम्जा, ठांटी, तिमिल्सीनाथर, मोके, पधेरापारी
८	ओडारे, पाखागाउँ, सानी उकाली, भरुवास्वार, माभथर, लम्सालथर, पंगालीथर, शारदीखोला, साहुगाउँ, ठूलस्वार, नाप्रीगाउँ, चौरालथर, हिले, काफलस्वारा, नेपाने, पातलखर्क, राम्जा/कोटगाउँ,

मोदी गाउँपालिकाको ऐतिहासिक पृष्ठभूमि तथा विशेषता

संघिय नेपालको गण्डकी प्रदेश अर्न्तगतको धवलागिरी अंचलको प्रवेशद्वारको रूपमा रहेको पर्वत जिल्लाको मुख्य (गौडो) प्रादेशिक राजधानी पोखरा कास्कीसँग जोडीएको मोदी गाउँपालिका पर्वतकै सम्पन्न गाउँपालिकाको रूपमा स्थापित छ। पूर्वमा पञ्चकोशी ताल पौराणिककालमा ऋषिहरुको तपोभूमि रहेको, धार्मिक ऐतिहासिक, महत्व बोकेको पञ्चासे लेक, पश्चिमोत्तर विविधतायुक्त प्राकृतिक पर्यटकिय सौन्दर्ययुक्त कालन्जर भनिने हम्पाल पर्वत क्षेत्र र धवलागिरी, निलगिरी र अन्नपूर्ण हिमालले वेष्टित यो गाउँपालिकाको हिमाली भुभागमा पौराणिक कालमा विभिन्न ऋषि महर्षिहरुले तपस्या गरेको कुराहरु पौराणिक धार्मिक ग्रन्थहरुमा उल्लेख भएको पाइन्छ (कृष्णकृपा श्रीमूर्ति २०१५:७४)

यसैगरी मृगको रूपमा दृष्टीगोचर हुने कालवन्जर पर्वतबाट उत्पति भै मोदी गाउँपालिकालाई सिन्चित गर्दै वगिरहेकी पार्वतीखोला (हाल अपभ्रंशभै पातिखोला भनिने) खोलालाई सत्ययुगमा पार्वति गंगा भनिने गरेको र माता पार्वतीले यसै गंगामा स्नान गरी कुशुमपुर हालको कुश्मा बजार क्षेत्रमा पुगेर फलफुल, कुश टिपेर गुप्तेश्वर गुफामा गई पुजा गर्नुहुन्थ्यो भन्ने किम्बदन्ती सुन्न पाईन्छ। साच्चैने माता पार्वती र हिन्दुहरुको आराध्यदेव भगवान शिवको क्रिडास्थलको रूपमा रहेको मोदी गाउँपालिका भित्र पर्ने मोदी गाउँपालिकाको प्रमुख बाणिज्य एवं प्रशासनिक केन्द्र रहेको पार्वतीचोक पछि नजवोलीमा अपभ्रंश भै पातिचौर भनिने स्थान जहाँ हामी बजार र प्रशासनिक सेवा केन्द्रका व्यवस्थापन गरिरहेकाछौं। यसले पनि मोदी गाउँपालिकालाई विशिष्ट स्थानमा राखेको छ।

पर्वतको पाङ्ग क्षेत्रलाई माता पार्वती जन्म स्थान रहेको र पार्वतीले कालवन्जर र पर्वतबाट बहने यस पार्वती गंगामा स्नान गर्ने सखिहरुसंग क्रिडा गर्दै कुशुमपुर, कुश्मा बजार पुगेर कुश, फलफुले पुजा आराधना गर्ने गरेको र पार्वती चोक, कुमारी माछापुच्छेको हिमश्रृङखलाबाट बहने पवित्र मोदी गंगा र पार्वती गंगाको संगम स्थलमा क्रिडा गर्ने गरेको प्रमाणहरु धार्मिक पौराणिक ग्रन्थहरुमा उल्लेख भएकोले यस गाउँपालिका क्षेत्रले ऐतिहासिक, धार्मिक, पौराणिक एवं विशिष्ट पर्यटकीय महत्व बोकेको स्पष्ट हुन्छ (अर्को तर्फ यस गाउँपालिका भएर बहने रतिखोला, जहरे खोला, भुरुङ खोला, पराल खोला, आदीले गाउँपालिकाको जमीनलाई सिंचित गरेका छन् भने प्राकृतिक पैदावार निर्माण सामाग्रीहरु उपलब्धता बढाएर आर्थिक सम्बृद्धी सहज बनाएका छन। मोदीखोला नेपालमै उल्लेख्य उर्जा नदीको रूपमा परिचित छ। मोदी गाउँपालिकाको भण्डै ७० प्रतिशत जमीन वनले ढाकेबाट पनि बहुमुल्य जडीबुटी, काठपात, दाउरा, घाँस आदी वनजन्य श्रोतहरु समेत गर्दा मोदी गाउँपालिका यहाका बासिन्दाको जीवन स्तर उकास्त

र विकास निर्माणका कार्यमा अन्य गाउँपालिका नगरपालिका भन्दा छुट्टै विशिष्टता एवं पहिचान दिन सकिने पश्चिमाञ्चल र नेपालकै उत्कृष्ट गाउँपालिका वन्न सक्ने संभावना प्रचुर रहेको छ । यहाको वनजन्य, उत्पादन, जलश्रोत, पर्यटन आदी विकासको कोशे दुङ्गा सावित हुन सक्दछ । गाउँपालिका भित्रका सबै वडाहरूमा यातायात सडक संजाल पुगिसकेको अवस्था जनताको आधारभूत आवश्यकताका सेवा एवं बस्तुहरू जनताको घरदैलोमा नै सहज उपलब्ध हुने वातावरणको सृजना गर्न गाउँपालिका प्रतिवद्ध रहेको यो समयमा यही गाउँपालिकाको आगन भएर राष्ट्रिय सडक भूपीशेरचन राजमार्ग हुँदै पवित्र तिर्थ स्थल मुक्तिनाथ मुस्ताङ्ग सम्म विभिन्न देश विदेशका धार्मिक पर्यटकहरू पोखरा हुँदै आउने जाने र पश्चिम क्षेत्रलाई संधिय राजधानी संग जोडने सहज किफायती राजमार्ग यही बन्न सक्ने संभावना भएबाट पनि यस गाउँपालिकाको महत्व अभै बढेको छ । मुक्तिनाथबाट फर्किने तिर्थयात्री धार्मिक पर्यटकहरूलाई माता पार्वतीको क्रिडास्थल पातिचौरमा केही समय अर्थात एकरात सम्म राख्न सक्ने गरी पार्वती मन्दिरको व्यवस्थापन गरी धार्मिक पर्यटन विकास गरी यस गाउँपालिकालाई अभै समृद्ध बनाउन र देश विदेशमा चिनाउन सकिने सम्भावना पनि रहेको छ । १४३.५९ वर्ग किलोमिटर क्षेत्रफलमा फैलिएको यस सानो गाउँपालिकाको विशाल पहिचान बनाउन र नेपाल राज्यमै छुट्टै विशिष्ट पहिचान दिन सकिने कुरालाई नकार्न सकिदैन ।

मोदी गाउँपालिकाको आर्थिक अवस्था:

मोदी गाउँपालिकाभित्र रहेका व्यक्तिहरूको आर्थिक अवस्था सामान्य रहेको छ । अधिकाङ्श मानिसहरूले धान, मकै, कोदो, दालहन र नगदेवालीहरूमा अदुवा, तरकारीखेती, माछा पालन, पशुपालनमा गाई बाख्रा र बंगुर पालन व्यवसाय गरिरहेका छन् । गाउँपालिकाभित्र कृषी र पशुपालन व्यवसायले व्यवसायिकता पाउँदै गएको अवस्था छ । त्यसै गरी वडाभित्र साना उद्यम व्यवसाय पनि सञ्चालनमा आउन थालेका छन् ।

स्थानीय डाँडाकाडा र पोखरीहरूको व्यवस्थापन गरी मोदीमा गाउँपालिकामा रहेको पर्यटकीय क्षेत्रको विकास तथा प्रवर्द्धन गरी प्राकृतिक सम्पदाहरूको प्रचार र प्रसार गरी पर्यटनका अलवा मनोरञ्जन स्थलहरूको निर्माण गरी पर्यटन व्यवसायलाई विस्तार गरी आर्थिक पक्ष सबल गर्ने प्रशस्त सम्भावना रहेको छ । शैक्षिक वेरोजगार हुनेको सङ्ख्या बढी छ । वैदेशिक रूपमा जानेहरूले कमाएको पैसा वाह्य शहर-बजारमा नै लगानी गर्ने गर्दछन् । सीपमूलक तालिम र विभिन्न वेमौसमी तरकारी खेतीलाई व्यवसायिक बनाउन पालिकाका बासिन्दाहरूको आर्थिकस्तर वृद्धि हुने सम्भावना बढी छ । खेतीपाती, पशुपालन, व्यवसाय प्रमुख आयको श्रोत बनेको छ । सञ्चालनमा ल्याइएका खेती तथा व्यवसायलाई नै आधुनिकीकरण गरि व्यवसायिकता दिनु आवश्यकता रहेको छ ।

प्रमुख व्यवसाय तथा रोजगारीको अवस्था

मोदी गाउँपालिकाका समुदायका वासिन्दाहरूको मुख्य पेशा कृषी, व्यापार, व्यवसाय, सेवा, नोकरी र वैदेशिक रोजगारीलाई आफ्नो जिवीकोपार्जनका निमित्त अपनाएको पाईन्छ । पशुपालन, मकै खेती, धान, तरकारी खेती नै आमदानीको स्रोत बनेको छ । सबै वडाका बासिन्दाहरू विभिन्न व्यवसायमा संलग्नहरूको वडागत विवरण निम्नानुसारको तालिकामा समावेश गरिएको छ:

बाल अधिकार बालमैत्री शासन: बालमैत्री पालिका निर्माण हाम्रो अभियान

वडा नं.		कृषि/ पशुपालन/ फलफुल खेती	व्यापार व्यवसाय	सेवा/ नोकरी	ज्याला/ मजदुरी	विप्रेषण (विदेशबाट पठाएको रकम)	अन्य	जम्मा
१	Count	४९१	६८	९८	२०७	१७५	१९	५६५
	% within \$Occupation	२६.४%	२२.१%	१६.४%	३९.१%	३१.६%	२५.०%	
२	Count	५८१	१६३	२७६	१०३	१४७	४२	७०२
	% within \$Occupation	३१.३%	५३.१%	४६.१%	१९.५%	२६.५%	५५.३%	
३	Count	३६९	३५	१७७	१६३	८९	१५	५०१
	% within \$Occupation	१९.८%	११.४%	२९.५%	३०.८%	१६.१%	१९.७%	
४	Count	४१८	४१	४८	५६	१४३	०	४७०
	% within \$Occupation	२२.५%	१३.४%	८.०%	१०.६%	२५.८%	०.०%	
५	Count	९६५	१५४	३६०	१९६	३०८	३४	१११४
	% of Total	३४.३%	५.५%	१२.८%	७.०%	१०.९%	१.२%	३९.६%
६	Count	७७०	१३६	३१०	१५१	३००	१३४	९५३
	% of Total	२७.४%	४.८%	११.०%	५.४%	१०.७%	४.८%	३३.९%
७	Count	२९५	४९	१८७	४१	८१	११	३४१
	% of Total	१०.५%	१.७%	६.६%	१.५%	२.९%	.४%	१२.१%
८	Count	३३१	४०	१०३	१३२	१३४	३६	४०५
	% of Total	११.८%	१.४%	३.७%	४.७%	४.८%	१.३%	१४.४%

सामाजिक अवस्था:

वडा नं.	क्षेत्री	जनजाति	ठकुरी	दलित	बाहुन	अन्य	जम्मा
१	६२	१४७	४१	२७१	५०		५७१
२	१०५	७२	३०	७६	४२६		७०९
३	५५	१४४		२०५	९६		५००
४		४५७		१२	२		४७१
५	३९८	३६	११८	२०२	३०४	३०	१०८८
६	४५३	८६	६१	२१९	१२१	१९	९५९
७	११२	१५	१५	४८	२१९	०	४०९
८	४९	४८	०	२०१	१०७	१	४०६
जम्मा	१२३४	१००५	२६५	१२३४	१३२५	५०	५११३

मोदी गाउँपालिकामा जम्मा ५११३ थरका मानिसहरूको बसोवास रहेको घरधुरी सर्भेक्षण २०७९ ले देखाएको छ । चारवटै वडामा बसोबास गर्ने जातजातिहरू विभिन्न किसिमको आ-आपनै धर्म, संस्कृति र परम्परा रही आएको छ । स्थानीय तहमा गाउँपालिका तथा सामाजिक संघसंस्थाका क्रियाकलापहरूबाट महिलाहरू तथा पछाडि पारिएका वर्गको सशक्तिकरणमा सुधार हुँदै आएको छ । एक आपसमा सहयोग गर्ने वातावरण रहेको मोदी गाउँपालिकाले बालबालिकाहरूलाई पहिलो प्राथमिकतामा राखी काम गर्न सुरुवात गरेको छ । जसबाट बालबालिकाको लागि लगानी गर्ने अवसर र सृजनाले बाल अधिकार सुनिश्चितताको सुरुवात हुन थालेको छ ।

१.७ विकासका सम्भावना, अवसर, चुनौती र समस्याहरू

मोदी गाउँपालिकामा विकासका प्रशस्त सम्भावनाहरू रहेका छन् । गाउँपालिकाको मानवीय र भौतिक विकासको पक्षमा सबैलाई हुने प्रशस्त सम्भावना र अवसर बोकेको छ । मोदीले प्राप्त गरेको वर्तमान विकासको परिणाम र मानव सभ्यताका लागि आशयक पर्ने आधारभूत स्वास्थ्य सेवा, शिक्षा र सडकजस्ता कुराहरूको पहुँच सबै वडामा भएको छ । आधारभूत विकासका पक्षको क्रमिक रूपमा सुधार हुँदै गरेको अवस्था छ । चौतर्फी विकासका लागि सामाजिक पक्ष, आर्थिक पक्ष, वातावरणीय पक्षको पनि सँगसँगै मानवीय पक्षको विकास गर्दै लैजान आवश्यक रहेको छ । मोदी गाउँपालिकाको समृद्धि साथै विकासका निम्न अवसर र सम्भावनाहरू रहेका छन् ।

अवसर र सम्भावनाहरू

- » व्यवसायिक रूपमा बेमौसमी तरकारी खेतीको सञ्चालन हुन सक्दछ ।
- » वडामा यातायातका साधनहरू १२ महिना आबत जाबत हुने भएकाले उत्पादित वस्तु विक्री वितरणमा सहज हुने ।
- » पशुपालन व्यवसायलाई व्यवसायिक र आधुनिकीकरण गरी नागरिकहरू जीवनस्तरमा सुधार गर्न सकिन्छ ।
- » पानीको व्यवस्था गरी तरकारी खेती विस्तार गरी वडाका नागरिकहरूलाई आत्मनिर्भर गर्न सकिन्छ ।
- » कृषी खेतीलाई वेमौसमी र प्रविधिमैत्री बनाई उत्पादन वृद्धि गरेमा विक्री वितरण गर्ने बजारको उचित सम्भावना रहेको छ ।
- » स्थानीयस्तरमा उपलब्ध बाँस, काठबाट परम्परागत सामग्री साथै फर्निचर व्यवसाय गर्न सकिने ।
- » उद्योग व्यवसायको विस्तार गरी नागरिकहरूलाई स्वरोजगारतर्फ उन्मुख गर्न सकिने ।
- » वडामा रहेका वनजङ्गल र घासेचौरहरूको सदुपयोगिता ल्याई बाखा, गाई भैंसीपालनलाई व्यवसायिकता बनाउन सकिन्छ ।
- » गाउँपालिकाभित्र रहेका वन जंगलको उचित संरक्षण र प्रबर्द्धन गरी पर्यटन व्यवसायको विकास तथा विस्तार गरी आत्मनिर्भर हुने सम्भावना रहेको छ ।

- » व्यवसायिक र प्रविधियुक्त शिक्षालयहरूको सञ्चालन ल्याउन सकेकोमा आम्दानीको स्रोत बन्न सक्ने अवस्था रहेकोछ ।
- » व्यवसायिक करिडोरको समयमा विकास भएमा स्थानीय वासीको रोजगारी र आयस्तरमा वृद्धि हुने ।
- » आयुर्वेद अस्पतालको संचालन पश्चात् स्थानीय नागरिकको स्वस्थ जीवनको ग्यारेन्टि हुन गई आर्थिक सञ्चिति हुने ।

समस्याहरू

- » मोदी गाउँपालिकामा मानवीय जीवनयापन र कृषी खेती प्रणालीका लागि खानेपानी र सिञ्चाई व्यवस्था सुलभ हुन नसक्नु ।
- » रती र पाती खोलाको कटान व्यवस्थापन गर्न नसक्नु ।
- » प्रयाप्त खानेपानीको कमी साथै सिञ्चाई सुविधाको कमी
- » क्षमता र सीपको कमी
- » मोदी गाउँपालिकाको वास्तविक परिवेशको पहिचान र लक्ष्य विना विकास निर्माणका कार्यक्रमहरू सञ्चालन गरिनु ।
- » गाउँपालिकाको विकास कार्यमा सबै वर्ग र पक्षको अर्थपूर्ण सहभागिता कम हुनु ।
- » गाउँपालिकामा रहेका बालबालिकाहरूमा लगानी र विकास कार्य प्रारम्भ मात्र हुनु ।
- » विकासका पुर्वाधारहरू बालमैत्री नहुनु । (खानेपानी, विद्यालय, स्वास्थ्य संस्था,सडक,सेवा प्रवाह गर्ने सार्वजनिक निकायहरू)
- » मध्य पहाडी राजमार्गमा जोडिएर कच्ची सडक राम्ररी वर्षा याममा आवत जावतमा कठिनाई सृजना हुनु ।
- » बाल विकास र पुस्तकालय उचित प्रबन्ध हुन नसक्नु ।
- » स्वास्थ्य सेवाको गुणस्तरमा कमी र नागरिकहरू स्वास्थ्य सुविधामा कम ध्यान दिनु ।
- » आधारभूत शिक्षामा सबै बालबालिकाहरूको पहुँच हुन नसक्नु ।
- » आर्थिक सम्पन्नता हुन नसकि आधारभूत सेवाहरूबाट वञ्चितकरणमा पर्नु ।
- » भिन्न क्षमता र गरीव घरपरिवारका लागि सहूलियत सेवासुबिधा दिन नसक्नु ।
- » उद्यमशिलता र गरीवी न्यूनीकरणसम्बन्धी तथा रोजगारीका लागि सीपमूलक र व्यवसाय प्रवर्द्धनमा कम ध्यान दिनु ।
- » स्थानीय युवा शक्तिको बढदो वैदेशिक पयालयनका कारण गाउँमा दक्ष जनशक्तिको अभाव हुँदै जानु ।
- » कृषकहरूलाई सहज र सुलभ रूपमा ऋण उपलब्ध हुन नसक्नु ।
- » गरीव विपन्न,पछाडी पारिएको तथा लोपोन्मुख वर्ग, आदिवासी वर्गको र उनीहरूका बालबालिकाहरूको हितका लागि ठोस कार्यक्रमहरू नहुनु ।
- » कृषीउपज प्रशोधन केन्द्र, तरकारी भण्डारण र चिस्यानकेन्द्र र सडकलन केन्द्र तथा बिक्री केन्द्रहरूको कमी ।

- » प्राकृतिक प्रकोपबाट सृजना हुने विपदहरूको व्यवस्थापन गर्न पर्याप्त पूर्वतयारी नहुनु ।
- » वातावरण प्रदुषण हुँदै जानु ।
- » सम्पूर्ण ग्रामीण क्षेत्रमा सडक यातायातको विकास तथा विस्तार पर्याप्तता हुन अत्याधिक धनराशी र समय आवश्यकता पर्ने ।
- » आर्थिक अभावका कारण पर्यटकीय स्थानहरूको व्यावस्थापनमा कठिनाई भएको छ ।
- » ग्रामिण सडक निर्माण तथा सम्बर्द्धनका लागि भौगोलिक अबस्था तथा जलवायु परिवर्तनका कारण उत्पन्न हुन सक्ने समस्यासँग धान्न सक्ने सडक निर्माण कार्य प्राविधिक तथा आर्थिक रूपले चुनौतिपूर्ण छ ।
- » उपलब्धस्रोत प्रयोगका सम्बन्धमा ज्ञानको विस्तार आवश्यक छ ।
- » परम्परागत मूल्य मान्यताहरूको अवसेश विद्यमान अवस्थामा पनि केही मात्रा रहनु ।
- » मानवीय विकासमा लगानी गर्ने कार्यलाई कम प्राथमिकतामा राख्नु ।
- » बाल क्लवको गठन र स्थानीय संरचनाहरूमा संस्थागत सहभागिता नगराउनु ।
- » संविधान, ऐन, नियम, सन्धी, नीति र राष्ट्रिय प्रतिवद्धता तथा प्राथमिकताका कार्यक्रमहरू अवलम्बन गरी कार्यान्वयनमा नल्याउनु ।

इकाइ-दुई

बालमैत्री स्थानीय शासनको अवधारणा

२. बालमैत्री स्थानीय शासनको अवधारणा र कार्यक्षेत्र:

नेपालको संविधान र बालबालिकाको अधिकार सम्बन्धी राष्ट्रिय र अन्तराष्ट्रिय क्षेत्रमा गरेको प्रतिवद्धताको कार्यान्वयन गरी स्थानीय तहसम्म बालबालिकाहरूको आधारभूत आवश्यकता परिपूर्ति गर्दै बालबालिकाको अर्थपूर्ण सहभागितामा घरपरिवार, टोल, वडा र गाउँपालिकामा बालमैत्री शासनको अवलम्बनबाट बालमैत्री नेपाल बनाउन २०६८ देखि सुरु गरिएको अवधारणा हो । स्थानीय सरकार सञ्चालन ऐन २०७४, बालबालिकासम्बन्धी ऐन, २०७५ र बालश्रम (निषेध तथा नियमित गर्ने) ऐन, २०५६ मा बालबालिकाको पक्षमा भएका नीतिगत एवम् कानूनी प्रावधान समेतलाई दृष्टिगत गरी तयार पारिएको बालमैत्री स्थानीय शासन राष्ट्रिय रणनीति २०६८ लाई कार्यान्वयनमा लैजाने प्रयोजनको लागि “बालमैत्री स्थानीय शासन कार्यान्वयन कार्यविधि, २०६८” जारी गरी कार्यान्वयनमा आएको हो । नेपालको सन्दर्भमा बालमैत्री स्थानीय शासन पद्धतिलाई विस्तार गरी २०८७ सालभित्र बालमैत्री देश नेपाल घोषणा गर्ने सोचकासाथ बालमैत्री स्थानीय शासन कार्यान्वयन निर्देशिका २०७८ जारी गरेकोछ ।

बाल अधिकार प्रवर्द्धनका लागि विगतमा संवैधानिक, कानूनी एवम् संस्थागत व्यवस्थाको थालनी भएको भए तापनि यस अवधारणाको कार्यान्वयन भई मूर्तरूप प्राप्त गर्न बाँकी नै छ । नेपाल सरकार सङ्घीय मामिला तथा सामान्य प्रशासन मन्त्रालय, युनिसेफ नेपाल, केन्द्रीय बाल अधिकार परिषद् र केही अन्तर्राष्ट्रिय गै.स.स.हरूले बालमैत्री अवधारणालाई प्रवर्द्धन गर्ने प्रयास गरे पश्चात् बालमैत्री स्थानीय शासनको अवधारणा कार्यान्वयनमा आएको छ । बाल बचाउँ, बाल संरक्षण, विकास र बालबालिकाको अर्थपूर्ण सहभागिता हुन पाउने अधिकारलाई स्थानीय तहमा संस्थागत गर्दछ । बालबालिकाहरूका आधार

भूत आवश्यकताहरू सेवा प्रवाह सम्बन्धी सुचकहरूको पूरा गर्न सेवाप्रवाह गर्ने निकायहरूले आफ्नो बानी र कार्यप्रक्रिया बालमैत्री बनाउँदै लैजाने बालमैत्री स्थानीय शासनका सीमाहरू रहेका छन् ।

२.१ बालबालिकाको परिभाषा तथा बालमैत्री स्थानीय शासन व्यवस्थाको आवश्यकता

बालमैत्री स्थानीय शासन भन्नाले गैरविभेदीकरण, बालबालिकाको सर्वोत्तम हित, सर्वाङ्गीण विकास र अर्थपूर्ण सहभागिताको सिद्धान्तमा आधारित भई बाल बचाउँ, बाल संरक्षण, बाल विकास र अर्थपूर्ण बाल सहभागिता जस्ता बाल अधिकारका सवाललाई स्थानीय तहको नीति, संरचना, प्रणाली र कार्य प्रक्रिया र व्यवहारमा संस्थागत गर्ने शासकीय पद्धति हो । यसले स्थानीय तहलाई बालबालिकाको हितमा योजना तर्जुमा, स्रोतको विनियोजन, कार्यान्वयन, अनुगमन तथा मूल्याङ्कन जस्ता कार्य गर्न सघाउँदछ । नेपालको कुल पूरामा १८ वर्ष मुनिका बालबालिकाको अंश ४२% रहेको छ । त्यस्तै मोदी गाउँपालिकाको जनसङ्ख्या २३०५८ मा ७१३६ जना १८ वर्ष मुनिका बालबालिकाहरू रहेका छन् जसमा ३१% बालबालिकाहरूको हिस्सा रहेकोछ । बालबालिकाको विकासमा राज्यले राष्ट्रिय तथा अन्तर्राष्ट्रियस्तरमा विभिन्न प्रतिवद्धता व्यक्त गरेको छ ।

मोदी गाउँपालिकामात्र नभई देशैभर बालबालिकाहरू केही जान्दैनन्, उनीहरूले बोलेका कुरा ठिक हुँदैनन् भन्ने मान्यताको संस्कारमा विस्तारै सुधार हुन थालेको छ । घरपरिवार, समुदाय र स्थानीय तहमा बालबालिकाहरूको बिचारको सुनुवाई गरी उनीहरूको अर्थपूर्ण सहभागिता गराउनसम्म सकिएको अवस्था छैन । बालबालिकाहरूको समग्र पक्षको विकासका लागि राज्यको तर्फबाट नै उनीहरूको बचाव, संरक्षण, विकास र सहभागिताको अधिकार सुनिश्चितता गर्न राज्यका शासन प्रक्रिया र संरचनामा सहभागिता गराउन अभै पनि आवश्यकता रहेको छ । समयमा बालबालिकाहरूमा लगानीको वातावरण सृजना गरी संस्थागत विकास सञ्चालन पश्चात् दक्ष जनशक्ति तयार गर्ने बालमैत्री स्थानीय शासनको कार्यान्वयन ल्याउन जरूरी हुन्छ ।

- » बालमैत्री स्थानीय शासनको प्रवर्द्धन र विस्तारको माध्यमबाट उनीहरूका बालमैत्री स्थानीय शासन व्यवस्थाको विकास तथा प्रवर्द्धन गर्न ।
- » स्थानीय तहको योजनामा बालबालिकाको सवालको सम्बोधन, सेवा सुविधामा पहुँच वृद्धि र नीति योजना निर्माणमा बालबालिकाको अर्थपूर्ण सहभागिता गर्न
- » बालबालिकाको क्षेत्रमा काम गर्ने सरकारी तथा गैरसरकारी सङ्गठनहरूको बीचमा आर्थिक तथा प्राविधिक सहयोग गर्न अनुकूल वातावरण तयार पार्न ।
- » बालअधिकार सम्बन्धि अन्तर्राष्ट्रिय, राष्ट्रिय तथा स्थानीय नीतिहरूमा एकरूपता ल्याउन ।
- » स्थानीय सरकारको कार्यप्रक्रियाहरूमा एकरूपता ल्याउन ।
- » संस्थागत क्षमता तथा मानव संसाधन विकासलाई अभिवृद्धि गरी बालबालिकाले भोग्नु परेका समस्या समाधानमा नीतिगत, संस्थागत र कार्यगत प्रयास भए तापनि समन्वयात्मक, एकीकृत गर्न ।
- » बालमैत्री शासन र सरकारको अवधारणा आत्मसात गर्न र समावेशीकरण उच्चतम प्राथमिकतामा रहेको र बालबालिकाका सबालहरूलाई एकीकृत रूपमा सम्बोधन गर्न ।
- » बालबालिकाको विकासका लागि कार्यरत निकायहरूलाई एकीकृत रूपमा नीतिगत एवम् संस्थागत

गरी स्थानीय सेवा प्रवाह गुणस्तरीय तवरले प्राप्त गर्ने वातावरण तयार गरी बालबालिकाप्रति सबैलाई जिम्मेवार भै आ-आफ्नो कर्तव्य बोध गराउन ।

- » बालबालिकाहरूको अत्यावश्यक सेवाहरूको आपूर्ति गरी बाल अधिकारको संरक्षण र सम्बर्द्धन गर्न ।
- » बालबालिकाहरूका लागि समयमा लगानी गरी उत्पादनशिल र दक्ष नागरिक तयार गर्न ।
- » बालमैत्री स्थानीय शासनको अवलम्बन र व्यवहारिक कार्यान्वयन गर्न आवश्यक रहेको छ ।

२.२ बालबालिकासम्बन्धी विद्यमान ऐन कानूनहरू :

नेपालको संविधान २०७२ को धारा २९. शोषण विरुद्धको हक :

- (१) प्रत्येक व्यक्तिलाई शोषण विरुद्धको हक हुनेछ ।
- (२) धर्म, प्रथा, परम्परा, संस्कार, प्रचलन वा अन्य कुनै आधारमा कुनै पनि व्यक्तिलाई कुनै किसिमले शोषण गर्न पाइने छैन ।
- (३) कसैलाई पनि बेचबिखन गर्न, दास वा बाँधा बनाउन पाइने छैन ।
- (४) कसैलाई पनि निजको इच्छा विरुद्ध काममा लगाउन पाइने छैन । तर सार्वजनिक प्रयोजनका लागि नागरिकलाई राज्यले अनिवार्य सेवामा लगाउन सक्ने गरी कानून बनाउन रोक लगाएको मानिने छैन । (५) उपधारा (३) र (४) विपरीतको कार्य कानून बमोजिम दण्डनीय हुनेछ र पीडितलाई पीडकबाट कानून बमोजिम क्षतिपूर्ति पाउने हक हुनेछ ।

धारा ३१. शिक्षासम्बन्धी हक :

- १) प्रत्येक नागरिकलाई आधारभूत शिक्षामा पहुँचकोहक हुनेछ ।
- २) प्रत्येक नागरिकलाई राज्यबाट आधारभूत तहसम्मको शिक्षा अनिवार्य र निःशुल्क तथा माध्यमिक तहसम्मको शिक्षा निःशुल्क पाउने हक हुनेछ ।
- ३) अपांगता भएका र आर्थिक रूपले विपन्न नागरिकलाई कानून बमोजिम निःशुल्क उच्च शिक्षा पाउने हक हुनेछ ।
- ४) दृष्टिविहीन नागरिकलाई ब्रेललिपि तथा बहिरा र स्वर वा बोलाई सम्बन्धी अपाङ्गता भएका नागरिकलाई सांकेतिक भाषाको माध्यमबाट कानून बमोजिम निःशुल्क शिक्षा पाउने हक हुनेछ ।
- ५) नेपालमा बसोबास गर्ने प्रत्येक नेपाली समुदायलाई कानून बमोजिम आफ्नो मातृभाषामा शिक्षा पाउने र त्यसका लागि विद्यालय तथा शैक्षिक संस्था खोल्ने र सञ्चालन गर्ने हक हुनेछ ।

धारा ३५. स्वास्थ्य सम्बन्धी हक :

- १) प्रत्येक नागरिकलाई राज्यबाट आधारभूत स्वास्थ्य सेवा निःशुल्क प्राप्त गर्ने हक हुनेछ र कसैलाई पनि आकस्मिक स्वास्थ्य सेवाबाट वञ्चित गरिने छैन ।
- २) प्रत्येक व्यक्तिलाई आफ्नो स्वास्थ्य उपचारको सम्बन्धमा जानकारी पाउने हक हुनेछ ।
- ३) प्रत्येक नागरिकलाई स्वास्थ्य सेवामा समान पहुँचको हक हुनेछ ।
- ४) प्रत्येक नागरिकलाई स्वच्छ खानेपानी तथा सरसफाइमा पहुँचको हक हुनेछ ।

धारा ३९. बालबालिकाको हक :

- १) प्रत्येक बालबालिकालाई आफ्नो पहिचान सहित नामकरण र जन्मदर्ताको हक हुनेछ ।
- २) प्रत्येक बालबालिकालाई परिवार तथा राज्यबाट शिक्षा, स्वास्थ्य, पालन पोषण, उचित स्याहार, खेलकूद, मनोरञ्जन तथा सबैगणित्व व्यक्तित्व विकासको हक हुनेछ ।
- ३) प्रत्येक बालबालिकालाई प्रारम्भिक बाल विकास तथा बाल सहभागिताको हक हुनेछ ।
- ४) कुनै पनि बालबालिकालाई कलकारखाना, खानी वा यस्तै अन्य जोखिमपूर्ण काममा लगाउन पाइने छैन ।
- ५) कुनै पनि बालबालिकालाई बाल विवाह, गैरकानूनी ओसारपसार र अपहरण गर्न वा बन्धक राख्न पाइने छैन ।
- ६) कुनै पनि बालबालिकालाई सेना, प्रहरी वा सशस्त्र समूहमा भर्ना वा प्रयोग गर्न वा सांस्कृतिक वा धार्मिक प्रचलनका नाममा कुनै पनि माध्यम वा प्रकारले दुर्व्यवहार, उपेक्षा वा शारीरिक, मानसिक, यौनजन्य वा अन्य कुनै प्रकारको शोषण गर्न वा अनुचित प्रयोग गर्न पाइने छैन ।
- ७) कुनै पनि बालबालिकालाई घर, विद्यालय वा अन्य जुनसुकै स्थान र अवस्थामा शारीरिक, मानसिक वा अन्य कुनै किसिमको यातना दिन पाइने छैन ।
- ८) प्रत्येक बालबालिकालाई बाल अनुकूल न्यायको हक हुनेछ ।
- ९) असहाय, अनाथ, अपांगता भएका, द्वन्द्वपीडित, विस्थापित एवम् जोखिममा रहेका बालबालिकालाई राज्यबाट विशेष संरक्षण र सुविधा पाउने हक हुनेछ ।
- १०) उपधारा (४), (५), (६) र (७) विपरीतका कार्य कानून बमोजिम दण्डनीय हुनेछन् र त्यस्तो कार्यबाट पीडित बालबालिकालाई पीडकबाट कानून बमोजिम क्षतिपूर्ति पाउने हक हुनेछ ।

४३. सामाजिक सुरक्षा सम्बन्धी हक :

आर्थिक रूपले विपन्न, अशक्त र असहाय अवस्थामा रहेका एकल महिला, अपाङ्गता भएका, बालबालिका, आफ्नो हेरचाह आफैँ गर्न नसक्ने तथा लोपोन्मुख जातिका नागरिकलाई कानून बमोजिम सामाजिक सुरक्षाको हक हुनेछ ।

५१. राज्यका नीतिहरू

(भ्र) श्रम र रोजगारसम्बन्धी नीति :

- २) मर्यादित श्रमको अवधारणा अनुरूप सबै श्रमिकको आधारभूत अधिकार सुनिश्चित गर्दै सामाजिक सुरक्षा प्रत्याभूत गर्ने,
- ३) बालश्रमलगायत श्रम शोषणका सबै रूपको अन्त्य गर्ने,

(ज) सामाजिक न्याय र समावेशीकरणसम्बन्धी नीति :

- ४) बालबच्चाको पालन पोषण, परिवारको हेरचाहजस्ता काम र योगदानलाई आर्थिक रूपमा मूल्याङ्कन गर्ने,
- १२) सामाजिक सुरक्षा र सामाजिक न्याय प्रदान गर्दा सबै लिङ्ग, क्षेत्र र समुदायभित्रका आर्थिक रूपले विपन्नलाई प्राथमिकता प्रदान गर्ने ।

बालबालिकासम्बन्धी –२०७५

- » नाम, राष्ट्रियता र पहिचानको अधिकार
- » भेदभाव विरुद्धको अधिकार
- » आमा-बुवासँग बस्ने र भेटघाट गर्ने अधिकार
- » संरक्षणको अधिकार
- » अभिभावक,परिवार तथा संरक्षकबाट उचित संरक्षण र हेरचार पाउने
- » पालन पोषण र मायाँ प्राप्त गर्ने अधिकार
- » पालन पोषण र संरक्षणमा आमा र वुवाको समान दायित्व
- » कुनै पनि आमा वुवा र संरक्षकले छोरीछोरालाई वेवारेसी छोड्न र फ्याक्न पाइने छैन
- » भिन्न क्षमता भएका, जोखिममा परेका वा सडक बालबालिकाहरूको सुनिश्चित भविष्यको लागि राज्यबाट विशेष संरक्षण गर्नु पर्ने
- » आमा बुवा, परिवारका सदस्य, शिक्षक र अन्य व्यक्तिबाट हुने शारीरिक, मानसिक हिंसा, यातना, अमानवीय व्यवहार, छुवाछुत र लैंगिक विभेद र शोषण विरुद्धको हक हुने संरक्षणको अधिकार
- » बालबालिकालाई आर्थिक शोषण हुनबाट संरक्षण पाउने
- » बालबालिकाको शिक्षामा बाधा अड्चन पुग्ने, स्वास्थ्य, शारीरिक, मानसिक, नैतिक, सामाजिक विकासमा हानी पुग्ने कुनै पनि कामबाट सुरक्षित हुन पाउने अधिकार
- » १४ वर्ष मुनिका बालबालिकाहरूलाई जोखिमपूर्ण काममा लगाउन, घरेलु कामदार वा कमलरीको रूपमा राख्न पाइने छैन ।
- » सहभागिताको अधिकार
- » अभिव्यक्ति स्वातन्त्रता र सूचनाको अधिकार
- » सङ्घ संस्था खोल्ने र शान्तिपूर्वक भेला हुन पाउने
- » गोपनियताको अधिकार
- » अपाङ्गता भएका बालबालिको विशेष अधिकार
- » पोषण तथा स्वास्थ्यको अधिकार
- » खेलकुद मनोरञ्जन तथा सांस्कृतिक अधिकार
- » शिक्षाको अधिकार

नेपालको संविधान २०७२ मा बालबालिकाको लागि गरिएका व्यवस्था बाहेक देहायका सन्धि तथा अभिसन्धिको नेपालले बालअधिकार सम्बन्धी महासन्धि, १९८९; बालबालिकासम्बन्धी ऐन २०७५, बालबालिको श्रम निषेध ऐन २०५६, महिलामाथि हुने सबै प्रकारका विभेदहरूको अन्त्य गर्ने महासन्धि १९७९, नागरिक तथा राजनैतिक अधिकारका लागि अन्तर्राष्ट्रिय आलेख, १९६६ आर्थिक, सामाजिक तथा सांस्कृतिक अधिकारसम्बन्धी अन्तर्राष्ट्रिय आलेख, १९६६, यातना विरुद्धको महासन्धि, १९८४ पूरा र विकास सम्बन्धी अन्तर्राष्ट्रिय सम्मेलनले पारित गरेको कार्ययोजना, चौथो विश्व महिला सम्मेलनबाट पारित बेइजिङ्ग घोषणा र सम्बद्ध कार्ययोजना र सार्क लगायत अन्तर्राष्ट्रिय तथा क्षेत्रीयस्तरमा बाल अधिकारलाई प्रबर्द्धन गर्ने विभिन्न अन्तर्राष्ट्रिय महासन्धि तथा ईच्छाधिन आलेखमार्फत् नागरिकहरूको आधारभूत अधिकारहरू विषेशतः बालअधिकार संरक्षणमा प्रतिवद्धता जाहेर गरेको छ ।

नेपाल सरकारले अन्तराष्ट्रियरूपमा गरेका शान्धि अभिसन्धिहरूको कार्यान्वयनमा ल्याई समतामूलक समाजको निर्माण र समृद्धिमा बालबालिकाको अधिकार प्रवर्द्धन गर्ने मात्र होईन कि बालबालिकाको क्षेत्रमा समयमा लगानी गरी भोलिको समुन्नत सामाजिक जग बलियो बनाउन प्रत्येक स्थानीय तहबाट नै बालबालिकाको बाँच्न पाउने, संरक्षण, विकास र अर्थपूर्ण सहभागिता हुन पाउने अधिकार सुनिश्चितताका लागि राज्यस्तरबाट तयार गरिएको बालमैत्री स्थानीय शासन राष्ट्रिय रणनीति र कार्यान्वयन कार्यविधि तयार कार्यान्वयन गर्न निर्देश गरेको छ ।

बालबालिकाको विकास विना समाज र गाउँको विकास गर्न खोजिएमा त्यसको दिगोपना हुन नसक्ने कुराको अनुभूति गरी मोदी गाउँपालिकामा रहेका निर्वाचित पदाधिकारीहरू, राजनीतिक दल, विद्यालय, शिक्षक, बालक्लव, स्वास्थ्य संस्था, महिला स्वास्थ्य, स्वयंसेवी, बुद्धिजीवी, समाजसेवी, स्थानीय संघसंस्था सबै सरोकारवालाहरूले स्वतस्फुर्त रूपमा बालमैत्री स्थानीय शासन कार्यान्वयन कार्यविधिमा उल्लेख गरिएका सेवाप्रवाह र संस्थागत सूचकहरू पुरा गर्न आ-आफ्नो क्षेत्रमा लागि परी बाल भावना अनुकूलको शासन प्रणाली सञ्चालन गर्न वजेट विनियोजन गर्दै २०८२ सालभित्र मोदी गाउँपालिकालाई बालमैत्री स्थानीय शासनयुक्त पालिकाकोरूपमा पहिचान दिन प्रतिवद्धतासहित बालमैत्री स्थानीय शासन अवलम्बन गरिसकेका छन् ।

बाल अधिकार महासन्धि १९८९ (नेपालले १४ सेप्टेम्बर १९९० मा अनुमोदन गरेको) ले बाल अधिकारको सम्मान, संरक्षण र सम्वर्द्धन गर्न गैर विभेदीकरण (धारा २), सर्वोत्तम हित (धारा ३), सर्बोच्च विकास (धारा ६) र सहभागिता (धारा १२) को सिद्धान्तलाई प्रतिपादन गरेको छ । यिनै सिद्धान्तमा आधारित भई बाल वचाउ, बाल संरक्षण, बाल विकास, बाल सहभागिताजस्ता क्षेत्रमा केन्द्रित हुदै बाल अधिकारलाई सम्बोधन गर्ने गरी बालमैत्री स्थानीय शासन प्रणालीको प्रवर्द्धन गर्न बालबालिकालाई शासन व्यवस्थाको प्रतिफल दिलाउन आवश्यक छ ।

दिगो विकास लक्ष्यलाई नेपाल सहित संयुक्त राष्ट्रसंघका अन्य देशहरूले सन् २०१६ देखि २०३० सम्मको समयविधि तय गरी १७ वटा लक्ष्य र १६९ वटा सीमा र २३२ वटा सूचकहरू तय गरी लागु गर्ने प्रतिवद्धता समेत गरेका छन् ।

बालबालिकासँग सम्बन्धित प्रत्यक्ष सम्बन्ध राख्ने देहाय बमोजिम लक्ष्यहरू रहेका छन्

१. भोकमारी अन्त्य गर्ने
२. राम्रो स्वास्थ्य
३. गुणस्तरीय शिक्षा
४. लैंगिक समानता
५. स्वच्छ खानेपानी र सरसफाई
६. सुरक्षित गाउँ र शहरजस्ता आधारभूत कुराहरू समावेश गरिएका छन् ।

बालबालिकासम्बन्धी राष्ट्रिय नीति २०६९ तयार गरी लागू गरिएको छ ।

बालबालिकासम्बन्धी १० वर्षीय राष्ट्रिय कार्ययोजना, (२०६१/६२-२०७१/७२) बालबालिकासम्बन्धी १० वर्षीय राष्ट्रिय कार्ययोजना, (२०६१/६२-२०७१/७२) ले बालबालिकाले आफू सुहाउँदो समुदायमा

आफ्ना अधिकारहरू भरपुर उपयोग गर्ने छन् र तिनीहरूको पूर्ण सामर्थ्यको उपयोग र महसुस गर्ने छन् भनी दीर्घकालीन सोच (Vision) निर्धारण गरेको छ ।

बालमैत्री वातावरणको प्रवर्द्धन गर्दै बालबालिकाविरुद्ध हुने सबै प्रकारका शोषणको अन्त्य गरी बालबालिकाको जीवनस्तर उच्च पार्न प्रत्येक बालबालिकाको अधिकार सुनिश्चित गरिने लक्ष्य तोकिएको छ । यस कार्ययोजनाले शिक्षा, बालविकास, स्वास्थ्य, पोषण र अन्य सम्बन्धित क्षेत्रमा केन्द्रित भई बालमैत्री वातावरणको प्रवर्द्धन गर्ने उद्देश्य लिएको छ ।

“बालबालिकाहरू उपर हुने सबै प्रकारका हिंसा, दुर्व्यवहार, यातना, घरेलु हिंशामा कमी ल्याई बालबालबालिकाहरूले प्राप्त गर्नु पर्ने आधारभूत आवश्यकताहरूको परिपूर्ती गर्न उनीहरूको सहभागिताको कुरालाई मध्ये नजर गरी बालबालिकामा लगानी योजना र रणनीतिक कार्ययोजना मोदी गाउँपालिकाले तयार गरिसकेको अवस्था छ । गाउँपालिका सक्रियतासाथ अगाडि बढाई आफ्नो र अन्य सहयोगी निकायहरूसँग समन्वय र सहकार्य गर्दै आफ्ना क्षेत्रमा रहेका बालबालिकहरूको समस्या समाधान गर्न लागि परेकोछ । “बाल अधिकार सुनिश्चितताका लागि गाउँपालिकाको योजनावद्ध रूपमा कार्य सञ्चालन गरी मोदी गाउँपालिकाले आफ्ना बालबालिकाप्रति जिम्मेवारी हुन अनिवार्यता गराउँदै सोको कार्यान्वयनमा ल्याउन आवश्यक रहेको छ ।

२.३ गाउँपालिकास्तरीय योजनामा बालबालिकासम्बन्धी कार्यक्रमहरू

मोदी गाउँपालिकाको २३०५८ कुल जनसङ्ख्या मध्ये ७१३६ जना बालबालिकाहरू रहेका छन् । पालिकामा ३१% बालबालिकाहरू रहेका छन् । पालिकामा रहेको जनसङ्ख्यामा यति ठूलो हिस्सा ओगटेका बालबालिकाहरूको सर्वाङ्गीण पक्षको विकास गर्न तथा उनीहरूको हक र अधिकारको संरक्षणका लागि घरपरिवार,समुदाय र सामाजिक गतिविधिहरूमा उनीहरूको सहभागितामा मानसिक,सामाजिक, बौद्धिक,संवेगात्मक विकास गर्न समयमा योजनावद्धरूपमा कार्य गर्ने परिपाटीको थालनी गर्न आवश्यक हुन्छ । पालिकामा रहेका सबै जिम्मेवार व्यक्ति र निकायहरू बालबालिकाहरू प्रति संवेदनशिल रहेका छन् ।

गाउँपालिकास्तरीय योजनामा बालबालिका सम्बन्धी भएको व्यवस्था:

- » बालमैत्री स्थानीय शासन अवधारणाको अवलम्बन र पालिका वडास्तरीय अभिमूखिकरण
- » सामुदायिक र संथागत विद्यालयहरूमा बालबालिकाहरूको बालक्लव गठन र परिचालन गाउँपालिका र वडाको निरन्तर सहयोग ।
- » बाल अधिकारको सुनिश्चितता गर्न वडास्तरीय बाल सञ्जाल निर्माण ।
- » बाल क्लवको क्षमता विकास तालिम सञ्चालन र परिचालन
- » बालविकास केन्द्र व्यवस्थापन र सञ्चालन
- » बाल अधिकार बारे सचेतीकरण
- » बाल विकास कक्षा शिक्षकहरूलाई बालमैत्री शिक्षण सिकाई
- » स्तनपान कक्ष निर्माण
- » प्रस्तुति पश्चात आमा र नव शिशुको जाँचका घरघरमा स्वास्थ्यकर्मी
- » बालक्लव, सञ्जाल गठन र क्षमता विकास

बाल अधिकार बालमैत्री शासन: बालमैत्री पालिका निर्माण हाम्रो अभियान

- » शैक्षिक संस्थाका सवारी साधान र बाल विकास केन्द्रको न्यूनतम मापदण्ड तयारी
- » बाल संरक्षण र संबर्द्धनका लागि बालमैत्री स्थानीय शासन अभियान सञ्चालन
- » बालमैत्री वडा र बालमैत्री विद्यालय घोषणाका लागि सहयोग र पुरस्कार
- » बाल विवाह कमी गर्ने अभियान सञ्चालन
- » बालबालिकाका लागि लगानी योजना र कार्ययोजना तयारी
- » अतिरिक्त क्रियाकलाप सञ्चालन
- » बालबालिकाहरूलाई सम्मान र पुरस्कार
- » विद्यालय शिक्षण सिकाइ सुधारका लागि सहयोग
- » खोप र स्वास्थ्य सेवा आदि
- » बालमैत्री आचार संहिता र बाल संरक्षण नीति तयार
- » बालमैत्री अनुगमन सूचक तयार
- » बाल कोष सञ्चालन कार्यविधि तयार
- » बाल कोष स्थापना
- » बाल स्थिति पत्र प्रतिवेदन, बालमैत्री रणनीतिक योजना तयारी प्रकाशन गर्ने योजना
- » बाल अधिकार र बालमैत्री बानी व्यवहार प्रबर्द्धनका लागि प्रचार प्रसार

२.४ बाल समूह वा बालक्लबहरू

मोदी गाउँपालिकाभित्र रहेका सामुदायिक विद्यालय, संस्थागत विद्यालय र वडाहरू समेत बालक्लबहरू गठन भई सङ्गठित हुन थालेका छन् । बाल अधिकारका सवालहरूमा कार्यहरू सञ्चालन भए पनि बालबालिकाहरूले नेतृत्व लिएर काम गर्न सुरुवात मात्र हुन थालेको छ । गाउँपालिकामा बालबालिकाहरूको बाल क्लवमा सहभागिताको अवस्था निम्नानुसारको रहेकोछ:

वडा	बालिका			बालक		
	विद्यालयमा आधारित	समुदायमा आधारित	जम्मा	विद्यालयमा आधारित	समुदायमा आधारित	जम्मा
१	२२		२२	२०		२०
२	७	२५	३२	१३	२८	४१
३	३		३	६		६
४	१६		१६	२८		२८
५	३०		३०	२५		२५
६	२८		२८	२५		२५
७	२१		२१	१६		१६
८	२०		२०	१८		१८
जम्मा	१४७	२५	१७२	१५१	२८	१७९

२.५ बालमैत्री अवधारणाको अवलम्बन रप्रतिवद्धता:

मोदी गाउँपालिकाले २०७५ साल पौष १९ गते देखि २० गतेसम्म दुई दिने बालमैत्री अभिमूखिकरण पछि बालबालिकाको क्षेत्रमा आफ्नो पूँजीगत वजेटको आवश्यकता अनुसार विनियोजन गर्ने निर्णय गर्दै बालबालिकाको क्षेत्रमा लगानी गर्न आवश्यकता महसुस गरी कार्ययोजना तयार ग-यो । योजनावद्ध रूपमा २०७५ बाटै बाल अधिकार र बालमैत्री स्थानीय शासनको क्षेत्रमा विभिन्न कार्यक्रमहरू सञ्चालन गर्‍यो । बालमैत्री स्थानीय शासन राष्ट्रिय रणनीति तथा कार्यान्वयन कार्यविधि २०६८ ले तय गरेका सूचकहरू पुरा गरी मोदी गाउँपालिकालाई देशमा नै पहिचान दिने उद्देश्यका साथ बालबालिकाको बस्तुगत विवरण तयारीबाट कार्य गर्न सुरुवात गर्‍यो । सरोकारवाला तथा साभेदार सहितको सहभागीतामा बालमैत्री घोषणाको लागि अभिमूखिकरण कार्यक्रमले आगामी २०८२ साल भित्र बालमैत्री घोषणा गर्ने निर्णय र कार्ययोजना तयार गर्ने काम भयो । बालबालिकाको हितका लागि कार्यक्रमको विस्तार गर्ने उद्देश्यले गाउँपालिकाका आठ वटा वडाहरू मध्ये वडा नं. ८ मिति २०७४ सालमा घोषणा भई सकेको र बाँकी वडाहरूलाई प्राथमिकतामा राखी बालमैत्री स्थानीय शासन अभिमूखिकरण सञ्चालन गरी २०८० भाद्र मसान्त सम्ममा ३ वडामा बालमैत्री स्थानीय शासनसम्बन्धी अवधारणाको अभिमूखिकरण सहित बालमैत्री वडा घोषणाउन्मुख कार्ययोजनासमेत योजना तयार गरी बालबालिकाहरूको विकास कार्य प्रारम्भ गरेको छ ।

बाल अधिकार महासन्धीको अनुमोदन पछि बालबालिकाहरू प्रति राज्यलाई जवाफदेहि बनाएको छ । नेपाल सरकार सङ्घीय मामिला तथा सामान्य प्रशासन मन्त्रालय मार्फत् बालमैत्री स्थानीय शासन राष्ट्रिय रणनीति २०६८ र बालमैत्री स्थानीय शासन कार्यान्वयन कार्यविधि २०६८ तयार हुनु आफैँमा एउटा अवसरको रूपमा रहेको छ । बाल अधिकारको विषयलाई स्थानीय तहको समग्र कार्यपद्धति र प्रणालीमा अनुभूति गर्दै कार्यान्वयन गर्न गरेको निर्देशन बमोजिम बालमैत्री स्थानीय शासन अवलम्बनलाई लक्ष्यका साथ अगाडी बढाईएको हो । बालबालिकाको क्षेत्रमा निश्चित बजेट विनियोजनका लागि बालभेला मार्फत् आएका माग र बालमैत्री स्थानीय शासनका सेवा प्रवाह र संस्थागत सूचकहरूलाई आधार मानि बजेट लगानी गर्ने मोदी गाउँपालिकालेप्रतिवद्धता गरेको छ । गाउँपालिकाको बालमैत्री स्थानीय तह घोषणाप्रतिवद्धताका लागि वडा नं. ३ लाई दोस्रो चरणमा बालमैत्री वडा बनाउन अधि सारिएको छ ।

२.६ बालमैत्री स्थानीय शासनको सिद्धान्त तथा कार्यक्षेत्र:

बालमैत्री स्थानीय शासन अवधारणाले बाल अधिकार र बालबालिकाको अर्थपूर्ण सहभागिता हुन पाउने अधिकारलाई स्थानीय तहको नीति, योजना, संरचना, कार्यप्रक्रिया र व्यवहारमा संस्थागत गर्नेतर्फ केन्द्रित भै कार्य गर्दछ । बालबालिकामा लगानी र विकास प्रक्रियामा उनीहरूको सार्थक सहभागिता र बालमैत्री स्थानीय शासनले तय गरेका सेवा प्रवाह र संस्थागत सूचकहरू पूरा गर्ने तर्फ नै कार्यक्षेत्र रहन्छ । बाल अधिकारको आधारभूत सिद्धान्तहरू बालबालिकाको सर्वोत्तम हित, गैरविभेदीकरण, दीर्घजीवन र सर्वाङ्गीण विकास र बालसहभागिता, समावेशीकरण, सन्नीकटता र समुदायमा आधारित विकास रहेका छन् । स्थानीय सरकारलाई आवश्यक स्रोत सामग्रीको उचित व्यवस्थापनमा सहयोग पुऱ्याउनु बालमैत्री स्थानीय शासनको प्रमुख कार्य हो । स्थानीय विकासको मुद्दाहरूमा आधारभूत आवश्यकताका सवालहरूलाई बाल बिकास र बालमैत्री शासन पद्धतिमा समावेश गरिनु पर्दछ ।

२.७ बाल अधिकार (बालबचाउँ, बाल संरक्षण, बाल बिकास, बाल सहभागिता)

बाँचन पाउने अधिकारः

मोदी गाउँपालिकाभित्र रहेका १८ वर्ष मुनीका प्रत्येक बालबालिकालाई गास, बास, लत्ता कपडा, औषधि, खोप तथा स्तनपान गर्न पाउने अधिकार, अभिव्यक्तिको स्वतन्त्रता, राष्ट्रियताको अधिकार, भेदभाव विरुद्धको अधिकार, हेरचाह र पालन पोषण, स्वास्थ्यको अधिकार तथा आराम गर्न पाउने, खेलकुद, मनोरञ्जन एवम् सांस्कृतिक अधिकार आदि रहेका छन् । बालबालिकाको बाँचन पाउने अधिकारको सुनिश्चितताका लागि बालमैत्री स्थानीय शासन राष्ट्रिय रणनीति तथा कार्यान्वयन निर्देशिका २०७८ ले न्यूनतम ५१ वटा सूचकहरू तयार गरेको छ । कम्तिमा बाल बचावटका न्यूनतम सूचक पूरा गरी बालमैत्री शासन प्रणालीको विकास गर्ने दायित्व स्थानीय तहकै हुनेछ । बाल बचाउको अधिकार पूरा गर्ने आधारभूत सूचकहरू :

सूचकहरूः

१. गर्भवती महिलाहरूले कम्तिमा प्रसूतिपूर्व ८ पटक र प्रसूतिपश्चात् आमा र नवजात शिशुको कम्तिमा ३ पटक स्वास्थ्य जाँच गराएको हुनु पर्नेछ ।
२. सबै गर्भवती आमाले टिडी विरुद्धको २ वटा खोप लिएको हुनु पर्नेछ ।
३. गर्भवती तथा सुत्केरी आमाहरूले आईरन चक्की (जम्मा २२५ वटा) खाएको हुनु पर्नेछ ।
४. गर्भवती आमाको दक्ष स्वास्थ्यकर्मीबाट सुत्केरी गराउनु पर्नेछ ।
५. ६ महिनासम्मको शिशुलाई आमाले अनिवार्यरूपमा पूर्ण स्तनपान गराएको हुनु पर्नेछ ।
६. ६ महिनादेखि पाँच वर्षमुनिका सबै बालबालिकालाई वर्षको २ पटक भिटामिन ए क्याप्सुल र २ देखि ५ वर्षसम्मका बालबालिकालाई जुकाको औषधी खुवाउनु पर्नेछ ।
७. जन्मेको १५ महिनाभित्रका सबै बालबालिकाले नेपाल सरकारले तोकेका सबै र पूर्ण खोप प्राप्त गरी पूर्णखोपयुक्त घोषणा भएको हुनु पर्नेछ ।
८. एच्.आई.भी सङ्क्रमित आमाबाट जन्मिएका सबै बालबालिकाले ARV Prophylaxis पाएको हुनु पर्नेछ ।
९. सबै घरपरिवारले आयोडिनयुक्त नुनको प्रयोग गरेको हुनु पर्नेछ ।
१०. कमतौल र पुडको र ख्याउटेपन हुने पाँचवर्ष मुनिका बालबालिकाको सङ्ख्यामा कमी आएको हुनु पर्नेछ ।
११. अति कडा कुपोषण भएका बालबालिकाको सङ्ख्यामा शून्य भएको हुनु पर्नेछ ।
१२. सबैघरधुरिमा आधारभूत तहको खानेपानीको सुविधा उपलब्ध भएको हुनु पर्नेछ ।
१३. सावुन पानीले हात धुने परिपाटीको विकास भएको हुनु पर्नेछ (चर्पी गएपछि, खाना खानु अगाडी र बालबालिकाको दिसा धोएपछि) ।
१४. सावुन प्रत्येक घरपरिवारले शौचालयको प्रयोग गरेको तथा खुल्ला दिसामुक्त घोषणा भएको हुनु पर्नेछ ।

संरक्षणको अधिकार :

बाल संरक्षणको अधिकारभित्र बालबालिकाको नाम र जन्म दर्ता, आफू विरुद्ध हुने सबै प्रकारका हिंसा, दुर्व्यवहार, बेचबिखन, ओसारपसार, शोषण र बेवास्ताबाट संरक्षण प्राप्त गर्ने अधिकार, अपाङ्गता भएका, द्वन्द्वपीडित, विस्थापित एवम् जोखिममा परेका र सडकमा बस्ने बालबालिकालाई सुनिश्चित भविष्यको लागि स्थानीय तहबाट पुऱ्याइने विशेष संरक्षण बालबालिकालाई निजको बाबु आमा, संरक्षक, शिक्षक वा जोसुकैबाट हुने शारीरिक तथा मानसिक यातना र अमानवीय ब्यवहार विरुद्ध संरक्षणजस्ता विषयहरू रहेका छन् ।

१. ५ वर्ष मुनिका सबैबालबालिकाको जन्म दर्ता भएको हुनु पर्नेछ ।
२. निकृष्ट प्रकारको बालश्रम अन्तय गर्दै प्रभावित बालबालिकाको पुनः थापना भएको हुनु पर्नेछ ।
३. स्थानीय तह बाल विवाह मुक्त भएको हुनु पर्ने छ । (मुक्त घोषणा हुन बाँकी)
४. घरपरिवार, समुदाय, सार्वजनिक स्थान (विद्यालय, सामाजिक चार्डपर्व भेला)मा बालबालिका विरुद्ध हुने हिंसा, बेचबिखन, शोषण, बेवास्था र दुर्व्यवहारमा कमी आएको हुनु पर्नेछ ।
५. समुदायमा आधारित बाल संरक्षण प्रणाली स्थापित भई सञ्चालनमा ल्याएको हुनु पर्नेछ ।
६. छाउपडी, कमलरीजस्ता सामाजिक कुप्रथा नरहेको हुनु पर्नेछ ।
७. स्थानीय तह वा समुदायले १४ वर्षमुनिका असहाय बालबालिका (भएमा) कोसंरक्षण गर्न विशेष व्यवस्था गरेको हुनु पर्नेछ ।
८. स्थानीय तहमा सडक बालबालिकाको सङ्ख्या शून्य भएको हुनु पर्नेछ । (सडक बालबालिका नै नभएको)
९. स्थानीय तहमा रहेका विद्यालयहरूले बालबालिकालाई शारीरिक र मानसिक यातना दिने छैनन् ।
१०. कुलतमा लागेका बालबालिकाको लागि बाल सूधार गृहमा राख्ने व्यवस्था मिलाएको हुनु पर्नेछ ।

विकासको अधिकार :

बालबालिकाको बौद्धिक, शारीरिक, सवेगात्मक र सामाजिक पक्षको विकासका लागि शिक्षा, संरक्षकत्व र व्यक्तित्व विकासको अधिकार पर्दछ । बालबालिकासँग सम्बद्ध विषयगत क्षेत्रहरू जस्तै: सार्वजनिक भौतिक सुविधा सेवाहरू, भवन, विद्यालय, अस्पताल, उद्यान, मनोरञ्जनस्थल, सडकपेटी आदिको उपयोगमा बालबालिकाको अधिकार सुरक्षित रहने बिषयहरू पनि विकासको अधिकार अन्तर्गत पर्दछन् ।

१. ३-४ वर्ष उमेर पुगेका सबै बालबालिकाहरू प्रारम्भिक बालविकास कक्षमा भर्ना भई टिकाउदर शतप्रतिशत रहेको हुनु पर्नेछ । (फरक क्षमता भएका बालबालिकाको हकमा विशेष व्यवस्था गर्नु पर्ने)
२. ५ देखि १४ वर्ष उमेर समूहका बालबालिकाले आधारभूत शिक्षा (१ कक्षादेखि ८ सम्म) पूरा गरेको हुनुपर्नेछ ।
३. प्रत्येक विद्यालयमा खानेपानीको सुविधा सहित छात्राछात्रको लागि अलग अलग शौचालयको व्यवस्था भई प्रयोग भएको हुनु पर्नेछ । (संरचना भएको, व्यवस्थापन र प्रयोगमा ६० प्रतिशत)
४. सबै विद्यालयका पूर्वाधार (कक्षा काठो, फर्निचर, खेलमैदान, खानेपानी धारा) बालमैत्री, अपाङ्गमैत्री र सुरक्षित भएको हुनु पर्नेछ ।

५. प्रत्येक विद्यालयमा अतिरिक्त क्रियाकलापसम्बन्धी कार्यक्रम सञ्चालन भएको हुनु पर्नेछ ।
६. सबै विद्यालयमा कुहिने र नकुहिने फोहोर अलग अलग बिसन गर्ने व्यवस्था गरेको हुनुपर्ने छ ।

सहभागिताको अधिकार:

बालबालिकाहरूको बचावट, संरक्षण र विकास मात्र गरेर हुँदैन उनीहरूलाई वर्तमानमा नै साभेदार मानेर हरेक गतिविधिहरूमा उनीहरूको अर्थपूर्ण सहभागिता गराउनु पर्छ । यसका लागि बालबालिकासँग सम्बन्धित विषयको योजना तर्जुमा, कार्यान्वयन र अनुगमन प्रक्रियामा बालबालिकालाई उमेर र क्षमताका आधारमा संलग्न हुन पाउने अधिकार र बालबालिकाले अभिव्यक्त गरेको बिचारलाई निजको उमेर र परिपक्वताको आधारमा सहभागिता गर्ने विषयहरू रहेका छन् । सूचना प्राप्त गर्ने अधिकार, अन्तरक्रिया, भेटघाट एवम् सम्वादको अधिकार पनि सहभागिताको अधिकार अन्तर्गत पर्नेछन् ।

१. स्थानीय तहमा समावेशी आधारमा बाल सञ्जाल गठन भई क्रियाशिल (न्यूनतम तीनवटा बैठक र कार्यक्रम सञ्चालन) रहेको हुनु पर्नेछ ।
२. स्थानीय तहका टोल र विद्यालयमा समावेशी आधारमा बाल क्लब गठन भई क्रियाशिल (न्यूनतम तीन वटा बैठक र कार्यक्रम सञ्चालन) रहेको हुनु पर्नेछ ।
३. पाँच कक्षा भन्दामाथि अध्ययन अध्यापन हुने विद्यालयमा व्यवस्थापन समितिमा बाल क्लवको प्रतिनिधित्व भएको हुनु पर्नेछ ।
४. स्थानीय स्वास्थ्य व्यवस्थापन समितिमा बाल क्लव वा सञ्जालको प्रतिनिधित्व भएको हुनु पर्नेछ ।
५. स्थानीय तहमा रहेका बालबालिका सम्बन्धी सरोकारका संरचना र समितिहरूमा १२ देखि १८ वर्षसम्मका बालबालिकाहरूको सहभागिता सुनिश्चित गरिएको हुनु पर्नेछ ।
६. बालभेलाबाट माग भई आएको योजनाहरू स्थानीय तहको योजनामा समावेश भएको हुनु पर्नेछ ।

संस्थागत विकास:

- १) वडा/गाउँपालिका तहमा बालमैत्री स्थानीय शासन समितिहरू गठन भै क्रियाशील रहेका हुनेछन् ।
- २) स्थानीय तहहरूले आफ्नो लागि बालमैत्री आचार संहिता र नीति नियम तर्जुमा गरी कार्यान्वयनमा ल्याएका हुनेछन् ।
- ३) गाउँपालिकाको प्रत्येक वडामा कमिन्मा एक बाल उद्यान सहितको बालमैत्री सिकाई स्रोत केन्द्र सञ्चालनमा रहेको हुनेछ ।
- ४) बालबालिकाको वस्तुगत विवरण (प्रोफाइल) को आधारमा स्थानीय तहको विकास योजना निर्माण र बालबालिकाको लागि लगानी योजना तर्जुमा भै कार्यान्वयन भएको हुनेछ ।
- ५) स्थानीय तहको योजना तर्जुमा पूर्व वार्षिक रूपमा वडा र गाउँपालिका तहमा बालभेला आयोजना गरी बालभेलाले प्राथमिकता तोकेका विषयलाई स्थानीय तहको योजना तर्जुमा प्रक्रियामा समावेश गरिएको हुनेछ ।
- ६) प्रारम्भिक बालविकास केन्द्रहरूले गाउँपालिकाले तोकेको न्यूनतम मापदण्ड पुरा गरेका हुनेछन् ।
- ७) बालमैत्री सूचकहरूमा आधारित भई वडास्तरमा स्थितीपत्र तयारी तथा प्रकाशन र अद्यावधिक भएको हुनेछ ।

- ८) विद्यालयले कक्षा ६ देखि १० सम्मका विद्यार्थीहरूको लागि बालमैत्री, वातावरणमैत्री र विपद् व्यवस्थापन सम्बन्धी अतिरिक्त कक्षा सञ्चालन गरेका हुनेछन् ।
- ९) आधारभूत शिक्षा पश्चात विद्यालय शिक्षाबाट वञ्चित भएका बालबालिकाहरूले जीवन उपयोगी शिक्षा (व्यवसायिक तथा सीपमूलक तालिम) प्राप्त गरेका हुनेछन् ।
- १०) गाउँपालिकामा रहेको प्रहरी चौकीमा बालमैत्री कक्ष वा बालमैत्री सम्पर्क इकाई रहेको हुनेछ ।
- ११) विद्यार्थी सवार हुने शैक्षिक संस्थाका सवारी साधनहरू स्थानीय तहले तोकेको न्यूनतम मापदण्ड अनुसार बालमैत्री र अपाङ्गतामैत्री हुनेछन् ।
- १२) गाउँपालिकाको प्रशासकिय कार्यालयमा स्तनपान कक्षको व्यवस्था भएको हुनेछ ।
- १३) सार्वजनिक स्थलहरूमा बालमैत्री शौचालय र खानेपानी धाराको व्यवस्था भएको हुनेछ ।
- १४) गाउँपालिकाको विपद् व्यवस्थापन योजनामा विपद्को समयमा बालबालिकाको आवश्यकता सम्बोधन गर्ने प्रावधान समावेश भएको हुनेछ ।
- १५) विपद्को समयमा बालबालिका तथा अपाङ्गता भएका व्यक्तिहरूको विशेष सहयोगको लागि संस्थागत व्यवस्था भएको हुनेछ ।

उपयुक्त बचावट, संरक्षण, विकास र सहभागिताको अधिकार पूरा गर्ने सेवा प्रवाहसम्बन्धी आधारभूत ३६ सूचकहरू निरन्तर रूपमा पूरा गर्न संस्थागत १५ वटा सूचकहरू समेत समावेश गरिएको छ । बालमैत्री स्थानीय शासन सञ्चालन गर्न आवश्यक पर्ने साङ्गठनिक संरचना, नीति, कार्यक्रम, बजेट र प्रबन्धकीय व्यवस्था, मानव संसाधन विकास, कार्य प्रक्रिया र कार्य प्रणाली, साभेदार बीचको कार्य सञ्जाल, क्षमता अभिवृद्धि जस्ता पक्षहरू संस्थागत विकासमा रहनेछन् ।

२.८ बालमैत्री स्थानीय शासन कार्यक्रमका साभेदार तथा सहयोगी संस्थाहरू:

- » सङ्घीय मामिला तथा सामान्य प्रशासन मन्त्रालय
- » शिक्षा, संस्कृति, विज्ञान प्रविधि तथा सामाजिक विकास मन्त्रालय, गण्डकी प्रदेश नेपाल
- » जिल्ला समन्वय समिति, पर्वत
- » जिल्ला प्रशासन कार्यालय, पर्वत
- » शिक्षा विकास समन्वय इकाई, पर्वत
- » जिल्ला प्रहरी कार्यालय, पर्वत
- » खानेपानी तथा सरसफाई डिभिजन कार्यालय, पर्वत
- » जिल्ला स्वास्थ्य कार्यालय, पर्वत
- » राजनीतिक दलहरू
- » सङ्घसंस्थाहरू
- » स्वास्थ्य व्यवस्थापन समिति
- » महिला स्वास्थ्य स्वयंसंविदा
- » सहकारी संस्थाहरू

- » बाल अधिकार स्थानीय समिति
- » आमा समूह
- » टोल विकास संस्थाहरू
- » वित्तीय संस्थाहरू
- » धार्मिक संस्थाहरू
- » वन उभोक्ता समिति
- » बजार व्यवस्थापन समिति
- » युवा क्लवहरू
- » सामुदायिक र संस्थागत विद्यालयहरू
- » बाल क्लव र संजाल
- » विद्यालय व्यवस्थापन समिति
- » स्थानीय सङ्घ संस्थाहरू
- » शिक्षक अभिभावक सङ्घ
- » सञ्चारकर्मी
- » अन्तराष्ट्रिय निकाय: गुडनेवर्स नेपाल तथा बालबालिकाको क्षेत्रमा क्रियाशिल विकास साभेदार संस्थाहरू

निजी तथा सामुदायिक स्थानीय संस्थाहरूसँग निरन्तर समन्वय र सहकार्य गर्न आवश्यक रहेको छ जसले गर्दा बालबालिकाहरूको समस्या समाधानमा सहयोग पुग्न सक्छ ।

२.९ बालमैत्री सुशासनयुक्त गाउँपालिका स्थापनाको लागि अवसर र सम्भावनाहरू

गाउँपालिकाको वार्षिक विकासको योजना छनौट र कार्यान्वयनमा भविष्यका कर्णधारका रूपमा रहेका बालबालिकाहरूलाई वर्तमानमा नै साभेदार गर्न मोदी गाउँपालिकाको नेतृत्व गर्ने वर्ग सहमति हुनाम्रो पक्ष हो ।

मोदी गाउँपालिकामा रहेका ७१३६ (१८ वर्षभित्रका) जना बालबालिकाहरूको वृद्धि विकासमा उनीहरूको सहभागिताको सुनिश्चितताले सुशासन हुन सक्छ भन्ने कुराको निर्धारण गर्दछ । मोदी गाउँपालिकाका ८ वटा वडाहरूभित्र रहेका विद्यालय, घरपरिवार, सार्वजनिक सरोकारका स्थल, कार्यालय तथा सङ्घसंस्थाहरूलाई बालमैत्री बानी र संरचना निर्माण गर्न लगाउने । गरिबी न्यूनीकरण अभियान मार्फत् सम्पूर्ण स्थानीयवासीहरूको आवश्यकताको निरन्तर आपूर्ति गरी जीवनस्तरमा गुणात्मक सुधार ल्याउनु । प्राकृतिक र मानव निर्मित वातावरण बीचको सन्तुलन कायम गर्दै सबै प्रकारका मानवीय गतिविधिको लागि स्वच्छ एवम् बालमैत्री भौतिक वातावरणको सिर्जना गरी दिगो विकास तर्फ उन्मुख हुन सबै पक्ष सहमत हुनु । बालबालिकाहरूका मुख्य बचावट, संरक्षण, विकास र सहभागिता जस्ता आधारभूत अधिकारहरूको संरक्षण र संवर्द्धन गर्ने । समाजसेवी व्यापारिक लगायतका क्रियाकलापहरूको माध्यमबाट रोजगारी अभिवृद्धि गर्ने वातावरणको सिर्जना गरी गाउँको विकासमा टेवा पुऱ्याउने लक्ष्य निर्धारण गरेको छ ।

बालबालिकाहरूका लागि विभिन्न सहयोगी निकाय, गैरसरकारी संस्थाको सहकार्यमा बालअधिकार र महिलासम्बन्धी सवालमा काम शुरु गरिदै आएको छ । मोदी गाउँपालिकामा संस्थागतरूपमा

बालबालिकाहरूको चौतर्फी विकास गर्नु पर्छ भन्ने सोचको विकास स्वयम् गाउँपालिकावासीहरूबाटै कार्य थालनीको शुरुवाती चरणमा रहेकोछ । विद्यालय जान नपाएका बालबालिकालाई लक्षित गरी औपचारिक बालशिक्षा, बालविकास केन्द्र सञ्चालनका लागि अभिभावक शिक्षा, बालिका शिक्षालाई केन्द्रित गरी लैङ्गिक विभेद विरुद्ध बाल क्लव, स्थानीय सङ्घ संस्था र गाउँपालिकाले अभियान सञ्चालन गरी काम गर्दै आएको छ । महिला र बालबालिकालाई आफ्नो अधिकारको बारेमा आवाज उठाउन सक्षम बनाउनुका साथै बालअधिकारको संरक्षणमा सहजताको लागि अभिभावक र अन्य सरोकारवालालाई समेत बालअधिकारका विषयमा सचेतना कार्यक्रमहरू सञ्चालन हुन थालेका छन् ।

बालमैत्री शासन युक्त गाउँपालिका बनाउन गठित बालमैत्री स्थानीय शासन गाउँ समितिले सेवा प्रवाह र संस्थात सूचकहरूको अवस्था सुधारका लागि कूल पूँजीगत वजेटबाट आवश्यक स्रोत बालबालिकाको क्षेत्रमा छुट्ट्याउने निर्णय गरी गाउँ योजनामा समावेश गर्ने कार्य भयो । गाउँपालिकाको सोच, बिचार र दृष्टिकोण बमोजिम बालमैत्री अभियानका लागि पालिका तथा वडा घोषणामा सहयोग गर्न बालबालिकाको वस्तुगत विवरण (प्रोफाइल)- २०८० निर्माण गर्ने कार्यको औपचारिक रूपमा शुरुवात भयो ।

बालमैत्री स्थानीय शासन राष्ट्रिय रणनीति तथा कार्यान्वयन कार्यविधि २०६८ ले तय गरेको सूचकहरू पूरा गरी बालमैत्री वडा घोषणा गरी देशमा नै पहिचान दिने उद्देश्यका साथ कार्य गर्न शुरुवात गर्‍यो । गाउँपालिकामा सञ्चालन गर्ने कार्यक्रमहरूमा राजनीतिक दल, विषयगत कार्यालय र सामाजिक व्यक्तित्वहरूको समेत साथ र समर्थन लिई सरोकारवालाहरूको सहभागितामा बालमैत्री वडा घोषणा गर्ने निर्णय र कार्ययोजना तयार गर्ने काम भयो । गाउँपालिकाका सबै वडालाई २०८२ सालभित्र बालमैत्री पालिका बनाउने लक्ष्य तयार गरी सोही बमोजिम गाउँपालिकाले काम गर्नेप्रतिवद्धता गरेकोछ ।

बालअधिकार महासन्धिको अनुमोदनले बालबालिकाप्रति राज्यलाई जवाफदेहि बनाएको छ । बालमैत्री अभियान लक्षित भई नेपाल सरकार सङ्घीय मामिला तथा सामान्य प्रशासन मन्त्रालय मार्फत् बालमैत्री स्थानीय शासन कार्यान्वयन निर्देशिका-२०७८ तयार गरी २०८७ सालसम्ममा ७५३ स्थानीय तहलाई बालमैत्री घोषणा गरी बालमैत्री देश नेपाल बनाउने लक्ष्य राखेको छ जुन आफैमा एउटा अवसरको रूपमा रहेको छ । बालअधिकारको विषयलाई स्थानीय निकायको समग्र कार्यपद्धति र प्रणालीमा आन्तरिकीकरण गर्दै कार्यान्वयन गर्न गरेको निर्देशन बमोजिम बालमैत्री स्थानीय शासन अवलम्बन र घोषणाको लक्ष्यलाई अगाडी बढाईएको छ । बालबालिकाको क्षेत्रमा निश्चित बजेट विनियोजनका लागि बालभेला मार्फत् आएका माग र बाल आधिकारका प्रवर्द्धनका लागि अवसर र सम्भावनाको रूपमा लिन सकिन्छ ।

- » बालमैत्री स्थानीय शासन कार्यान्वयन कार्यविधि बारे अभिमूखीकरण गरी सेवा प्रवाहसम्बन्धी सूचकहरू पूरा गर्ने सामुहिक प्रतिवद्धता हुनु ।
- » बालक्लव, विषयगत कार्यालय शाखा र पालिकाको सक्रियतामा बालबालिकाको अधिकार प्राप्तिका लागि सहयोग पुऱ्याउनु ।
- » बालमैत्री स्थानीय शासन अलम्बन र प्रतिवद्धतालाई कार्यान्वयनमा ल्याउन कार्ययोजना तयार गर्नु ।
- » बालमैत्री स्थानीय शासनको प्रवर्द्धन गर्न समिति गठन हुनु ।

- » टोलस्तरीय अभिमूखीकरण गर्नु ।
- » बालबालिकाहरूको चौतर्फी विकासमा लगानी गर्ने निर्णय गर्नु ।
- » स्थानीयस्तरमा रहेका संरचनाहरूमा बालबालिकाको सहभागिता गराउनप्रतिवद्धता व्यक्त गर्नु ।
- » स्थानीय सङ्घसंस्था र सरोकारवालाहरूको संस्थागत विकास हुनु ।
- » बालमैत्री वडा घोषणाका लागि समुदाय स्तरको सक्रियता र सहभागिता ।
- » बालमैत्री स्थानीय शासन अवलम्बन र घोषणाको पूर्ण प्रतिवद्धता हुनु ।
- » आइरन चक्कीको प्रयोग, दक्ष स्वास्थ्यकर्मीबाट सुत्केरी, गर्भवती र सुत्केरी अवस्थामा स्वास्थ्य जाँच लगायतका सेवा प्रवाहसम्बन्धी सूचकहरूको अवस्था राम्रो रहनु ।
- » सेवा प्रवाहसम्बन्धी सूचक पूरा गर्ने विषयगत निकायहरूले जिम्मेवारी लिनु ।
- » बालक्लब तथा संजालको सक्रिय परिचालन र क्षमता विकास हुनु ।
- » मोदी गाउँपालिका वडावासीहरूले बालमैत्री स्थानीय शासनयुक्त स्थानीय तह बनाउन तत्परता देखाउनु ।
- » जिल्ला समन्वय समिति, शिक्षा, स्वास्थ्य, खानेपानी, सामाजिक विकास कार्यालय लगायत विषयगत कार्यालयहरूद्वारा विषयगत क्षेत्रमा रहेका सवाल पूरा गर्न समन्वयात्क रूपमा लागि पर्नु ।
- » पूर्ण खोप, पूर्ण साक्षरता, खुल्ला दिशामुक्त गाउँपालिका, बाल विवाह र कम उमेरको विवाहमा कमी ल्याउन कानूनी कार्यान्वयनको प्रतिवद्धता जस्ता महत्वपूर्ण अभियानको शुरुवात हुनु ।

इकाइ-तीन

उमेरगत तथा जातिगत आधारमा जनसंख्या

३.१ उमेरगत आधारमा जनसंख्या:

पर्वत जिल्लाको मोदी गाउँपालिकाको घरधुरीमा रहेका उमेरगत जनसङ्ख्याको विवरणलाई निम्न तालिका समावेश गरिएकोछ ।

वडा नं..	१ वर्षभन्दा मुनि		१ - २ वर्षसम्म		३ - ५ वर्षसम्म		६ - ७ वर्षसम्म	
	(महिला)	(पुरुष)	(महिला)	(पुरुष)	(महिला)	(पुरुष)	महिला	पुरुष
१	२०	१२	३१	३०	५३	९२	४६	४३
२	२०	१५	२६	३८	९६	१०२	७१	५७
३	२०	१४	२२	३८	६०	६५	३७	५५
४	१७	९	१९	२१	४६	४३	२८	४०
५	२०	१२	३१	३०	५३	९२	४६	४३
६	२०	१५	२६	३८	९६	१०२	७१	५७
७	२०	१४	२२	३८	६०	६५	३७	५५
८	१७	९	१९	२१	४६	४३	२८	४०
जम्मा	१५४	१००	१९६	२५४	५१०	६०४	३६४	३९०

बाल अधिकार बालमैत्री शासन: बालमैत्री पालिका निर्माण हाम्रो अभियान

वडा	८ - ९ वर्षसम्म		१० - १४ वर्षसम्म		१५ - १६ वर्षसम्म		१७ - १८ वर्षसम्म		१९ वर्ष वा सोभन्दा माथि		जम्मा	
	महिला	पुरुष	महिला	पुरुष	महिला	पुरुष	महिला	पुरुष	महिला	पुरुष	महिला	पुरुष
१	४८	६०	१२८	१३०	५०	७०	५६	६६	९९४	१०१७	१४२६	१५२०
२	५६	७४	१४१	१६०	६६	८२	८२	८०	१२७५	१३४५	१८३३	१९५३
३	३७	४२	१००	११०	४९	४१	४२	५०	७६८	८२९	११३५	१२४४
४	३६	४२	८३	१३१	३९	३९	४२	५०	८३२	९०१	११४२	१२७६
५	४८	६०	१२८	१३०	५०	७०	५६	६६	९९४	१०१७	१४२६	१५२०
६	५६	७४	१४१	१६०	६६	८२	८२	८०	१२७५	१३४५	१८३३	१९५३
७	३७	४२	१००	११०	४९	४१	४२	५०	७६८	८२९	११३५	१२४४
८	३६	४२	८३	१३१	३९	३९	४२	५०	८३२	९०१	११४२	१२७६
जम्मा	३५४	४३६	९०४	१०६२	४०८	४६४	४४४	४९२	७७३८	८१८४	११०७२	११९८६

३.२. जातिगत आधारमा जनसंख्या:

वडा नं.	क्षेत्री	जनजाति	ठकुरी	दलित	बाहुन	अन्य	जम्मा
१	६२	१४७	४१	२७१	५०		५७१
२	१०५	७२	३०	७६	४२६		७०९
३	५५	१४४		२०५	९६		५००
४		४५७		१२	२		४७१
५	३९८	३६	११८	२०२	३०४	३०	१०८८
६	४५३	८६	६१	२१९	१२१	१९	९५९
७	११२	१५	१५	४८	२१९	०	४०९
८	४९	४८	०	२०१	१०७	१	४०६
जम्मा	१२३४	१००५	२६५	१२३४	१३२५	५०	५११३

३.३. मातृभाषाका आधारमा परिवार संख्या:

वडा नं.	छन्त्याल	गुरुड	मगर	नेपाली	जम्मा
१	८	१०६	१९	४३८	५७१
२		१४		६९६	७१०
३		३		४९८	५०१
४			३८	४३३	४७१
जम्मा	८-०।३%)	१२३-५।५%)	५७-२।६%)	२०६७-९१।७%)	२२५५

वडा नं.	गुरुड	तामाङ	नेपाली	नेवारी	मगर	मुस्लिम	राई	जम्मा
५	०	०	१०८८	०	०	०	०	१०८८
६	०	१	९५०	१	१	१	२	९५६
७	३	०	४०६	०	०	०	०	४०९
८	२६	०	३८०	०	०	०	०	४०६
जम्मा	२९	१	२८२४	१	१	१	२	२८५९

३.४. जनसंख्या वृद्धिदर(घरधुरी तथा जनसङ्ख्याको तुलनात्मक विवरण)

पालिकामा औसत परिवार सदस्य संख्या लगभग ४ जना प्रति परिवार रहेको छ जो नेपालको राष्ट्रिय औसत परिवार संख्या भन्दा कम हो । यस पालिकाको जनघनत्व १४७ जना प्रति वर्ग किलोमिटर रहेको छ । गापामा पुरुषको भन्दा महिलाको संख्या बढी छ जसको पुरुष-महिला अनुपात ७७:१०० छ जो राष्ट्रिय औसत अनुपात ८४.५५ भन्दा कम हो । सबै वडामा जनसंख्याको वितरण एकनास छैन । तुलानात्मक रुपमा वडा नं. ५ र ६ मा बढी जन संख्या र वडा ८ मा कम छ । सबैभन्दा बढी जनसंख्या भएको वडा नं ५ र सबभन्दा कम जनसंख्या भएका वडा नं ८ हो । त्यसै गरी, सबभन्दा बढी घरधुरी भएको वडामा वडा नं. ५ (१०८८ घरधुरी) र सबभन्दा कम घरधुरी भएको वडामा वडा नं ८ (४०६ घरधुरी) रहेको छ ।

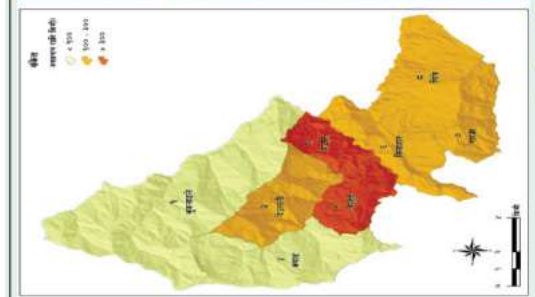
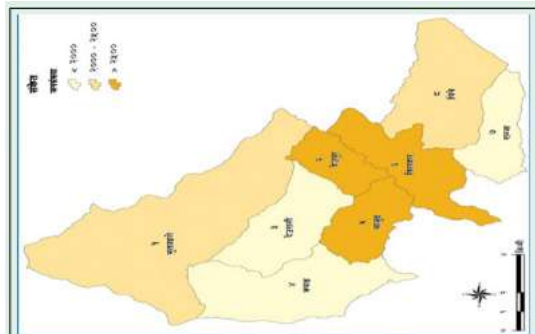
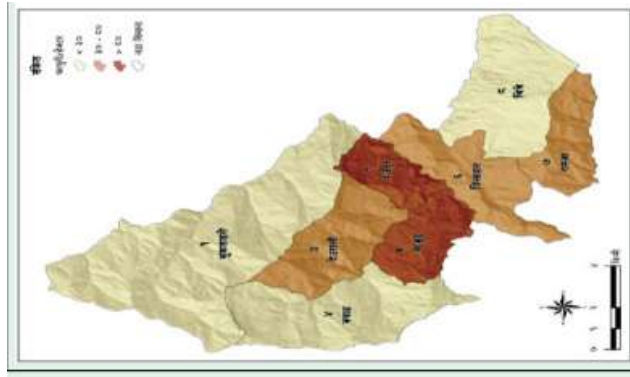

३.५. जन्मदत्ता सम्बन्धी विवरण:

गाउँपालिकामा पाँच वर्ष मुनिका १७४३ जना बालबालिकाहरू मध्ये १४१७ जना बालबालिकाहरूको जन्मदत्ता गरिएको छ । पाँच वर्ष मुनिका बालबालिकाहरूको जन्म दत्ता ८१.२९% रहेकोछ । ६ देखि अठार वर्ष मुनिका ५६६६ जना बालबालिका मध्ये ५२८४ जनाले जन्मदत्ता गरेका छन् जुन ९३.२५% रहेको छ । पाँच वर्ष मुनिका र ६ देखि अठार वर्ष मुनिका समेत ७०८ जना बालबालिकाहरूले जन्म दत्ता गरेको देखिदैन । गाउँपालिकामा रहेका बालबालिकाहरू मध्ये ६७०१ जना बालबालिकाहरूले मात्र जन्म दत्ता गरेको घरधुरी सर्भेक्षण २०७९ ले देखाएकोछ ।

लिंग	५ वर्षमुनिका बालबालिका			६ देखि १८ वर्षसम्मका बालबालिका			वडा नं. १देखि ४ सम्मको
	जम्मा संख्या	जन्म दत्ता गराएको संख्या	जन्म दत्ता नगराएको संख्या	जम्मा संख्या	जन्म दत्ता गराएको संख्या	जन्म दत्ता नगराएको संख्या	
बालक	३९५	३११	७६	१३९८	१३०१	५५	
बालिका	३२६	२४१	७४	१०६७	१०५३	७९	
जम्मा	७२१	५५२	१५०	२४६५	२३५४	१३४	
लिंग	५ वर्षमुनिका बालबालिका	६ देखि १८ वर्षसम्मका बालबालिका	वडा नं. ५ देखि ८ सम्मको				
	जम्मा संख्या	जन्म दत्ता गराएको संख्या	जन्म दत्ता नगराएको संख्या	जम्मा संख्या	जन्म दत्ता गराएको संख्या	जन्म दत्ता नगराएको संख्या	
बालक	५३१	४६१	९६	१५८१	१५६६	१३५	
बालिका	५००	४०४	८०	१३०६	१३६४	११३	
जम्मा	१०३१	८६५	१७६	२८८७	२९३०	२४८	

३.६. बाल बिवाहको अवस्था:

बिस वर्षको उमेर नपुगी विवाह गरेमा उनीहरूको शारीरिक अवस्था परिपक्व भएको हुँदैनन् । २० पारी उमेर पुगेपछि मात्र विवाह गर्नुपर्छ भन्ने कानूनी मान्यतासँगै महिलाहरूको शारीरिक अवस्था परिपक्व नहुनुका अलवा बालबालिकाहरूको पढाई छुटने, आर्थिक क्षति, पारिवारिक कलह र सम्बन्धमा वेमेलको अवस्था सृजना भई सामाजिक सद्भावमा समेत विग्रन जान्छ । शारीरिक, सामाजिक, आर्थिक रूपमा हुन सक्ने क्षतिको दर घटाउन बालविवाहको दर कम गर्न सामाजिक अपराध रोक्न लागि पर्ने हुन्छ । मोदी गाउँपालिकामा एक वर्षभित्र विवाह गर्ने अभिभावकको सहमति वा मागी बालविवाह भएको देखिदैन भने यदाकदा बालबालिका लुकिछिपी कम उमेरको विवाह भएको घरधुरी सर्भेक्षण २०७९ ले देखाएको छ । तथ्याङ्कका आधारमा गाउँपालिकामा ०.१% लुकिछिपी बालविवाह रहेको छ ।

३.७. परिवार संख्या र प्रतिपरिवार औषत बालबालिका संख्या:

मोदी गाउँपालिकाको घरधुरी सर्भेक्षण २०७९ को प्राथमिक तथ्याङ्क सङ्कलनका आधारमा वडामा १८ वर्षमुनिका ७१३६ जना बालबालिकाहरूको सङ्ख्याको आधारमा प्रति घरपरिवार औषतमा बालबालिकाहरू दुई जनासम्म रहेको देखिन्छ। वडागत घरधुरी र बालबालिकाहरूको विवरण निम्नानुसार तालिकामा समावेश गरिएको छ:

	घरधुरी संख्या	१८ वर्ष मुनिका बालबालिकाको संख्या
१	५७१	९३५
२	७०९	११६६
३	५००	७८२
४	४७१	६८५
५	१०८८	९३५
६	९५९	११६६
७	४०९	७८२
८	४०६	६८५
जम्मा	५११३	७१३६

इकाइ-चार

बाल तथा मातृ स्वास्थ्य

४.१ सुरक्षित मातृत्व कार्यक्रम:

बालबालिकाहरूको जीवन र स्वास्थ्य अवस्था कस्तो रहने भन्नेमा आमाको स्वास्थ्यसँग सम्बन्धित हुने गर्दछ। मोदी गाउँपालिकामा २० वर्ष मुनिका र माथिका दुवै समूहका गर्भवती आमाहरूले गर्भावस्थामा नियमित तोकिएको अवस्थामा नै आठ पटक जाँच गर्ने र स्वास्थ्य संस्थामा नै सुत्केरी गराउने गरेका छन्। गाउँपालिकाका वडाहरूमा स्थापना गरिएका स्वास्थ्य चौकीहरूमा बर्थिङ सेण्टरको व्यवस्थासहित तालिम प्राप्त स्वास्थ्यकर्मीको समेत प्रबन्ध गरिएको छ। महिला स्वास्थ्य स्वयंसेविका, विद्यालय, सामाजिक सङ्घसंस्थाका कार्यक्रमद्वारा गर्भावस्था विशेष अवस्था भएकाले त्यस अवस्थामा राम्रो खानपिन, आराम, नियमित स्वास्थ्य जाँच र स्वास्थ्य संस्थामा नै सुत्केरी गराउनु पर्छ भन्ने पटकौको सचेतीकरणले घरधुरीका अभिभावकहरूले सुरक्षित मातृत्वको महत्व बुझ्न थालेका छन्। गर्भावस्थाको गम्भिरतालाई मनन गरी आवश्यकता अनुसार पोखराका सुविधा सम्पन्न अस्पतालसम्म लगी प्रसुति गराउने प्रचलन रहेकोछ। यद्यपी गर्भवति महिलालाई प्रसुति गराउदा घरैमा स्वास्थ्यकर्मी बोलाएर र स्वास्थ्यकर्मी नबोलाईकन पनि प्रसुति गर्ने केही चलन गाउँपालिकाका वडामा रहेको घरधुरी सर्भेक्षण २०७९ देखाएको छ।

बालबालिकाहरू आमाको गर्भदेखि नै सुरक्षित रूपमा जन्मन पाउने र जन्मेपश्चात् पनि उनीहरूको बचाउँ, संरक्षण, विकास अधिकार सुनिश्चिता गर्नु अभिभावकहरूको कर्तव्य हो। बालबालिका जन्मेपछि उसलाई स्वस्थ र दीर्घ जिवनको लागि एक हप्ताभित्र सुत्केरी आमा र नव शिशुको २४ घण्टाको जाँच स्वास्थ्य संस्थामा गरेर घरमा लाने र त्यसपछिको तीन दिन र एक हप्ताको स्वास्थ्य जाँच भने कम हुने गरेको

छ । आमा र नवशिशु बिरामी भएमा मात्र जाँच गराउने र नभए स्वास्थ्य जाँच गरिदैन जसबाट सुरक्षित मातृत्व र नवशिशुको बाँच्न पाउने अधिकार सुनिश्चित हुनेमा चुनौती रहेको छ । बालबालिकाहरूको वृद्धि विकासका लागि पोषिलो खानेकुरा खुवाउने गर्भवती महिलाहरूलाई पोषिलो खाना साथै आरामको पनि प्रबन्ध हुन जरुरी हुन्छ ।

४.२ बालबालिकाको खोपसम्बन्धी विवरण:

बालबालिकाहरूको दीर्घ जीवन यापन गर्न पाउने अधिकारको सुनिश्चितताको लागि राज्यबाट १५ महिनाभित्र पूर्ण खोपको निशुल्क व्यवस्था गरिएकोछ । खोप कार्यमा सबै बालबालिकाहरूको पहुँच सुनिश्चित गर्न गाउँपालिकाको स्वास्थ्य शाखा र व्यवस्थापन समिति, स्वास्थ्य कर्मी, महिलास्वास्थ्य स्वयंसेविकाहरू, परिचालन गरिएकोछ । खोप लिनबाट वञ्चित बालबालिकाहरू नभए पनि कहिलेकाहि खोपको समयमा अन्यत्र गएको अवस्था बाहेक खोप लाउन नछुटेको घरधुरी सर्भेक्षण २०७९ तथ्याङ्कले देखाएको छ । बालबालिकाहरूको खोपमा पहुँचको अवस्था तालिकाले प्रष्टयाउछ ।

वडा नं..	जम्मा संख्या (No. of children)	बि.सि.जी. (BCG) लगाएको संख्या	डि.पि.टि १ (DPT1) लगाएको संख्या	डि.पि.टि २ (DPT2) लगाएको संख्या	डि.पि.टि ३ (DPT3) लगाएको संख्या	दादुरा (Measles) बिरुद्धको खोप लगाएको संख्या	हेपटाईटिस बिरुद्धको खोप लगाएको संख्या
१	५०	४९	४९	४३	३९	३३	२८
२	४१	४२	४१	४२	४१	३५	२५
३	६५	६०	५८	५२	४७	४१	२९
४	४९	४८	३९	३६	३४	३२	१७
५	१४२	१८८	१४१	१२५	१४७	१११	८४
६	१३२	१२९	१२३	१३८	१२७	१२१	१०७
७	४८	६०	५९	५०	४८	४५	४५
८	७२	६२	६२	५२	५४	६२	३८
जम्मा	५९९	६३८	५७२	५३८	५३७	४८०	३७३



४.३. बाल पोषण स्थिति:

बालबालिका भविष्यमा दक्ष र सक्षम नागरिक बन्नका लागि प्रारम्भिक अवस्थामा उनीहरूले पाउने पोषणयुक्त खाना तथा स्याहारमा निर्भर रहन्छ। मोदी गाउँपालिकामा रहेका ४५४४ घरपरिवारले आफ्ना छोरीछोराका लागि सबैले पोषिलो खाने कुरा दिए दिने गरेका छन्। तथ्याङ्कका आधारमा पोषिलो खाना खान दिने घरपरिवार ४०३६ रहेको छ। विवरणलाई निम्नानुसार समावेश गरिएको छ। आफ्ना बालबालिकाई पोषिलो खाना दिन नसक्ने ५०८ घरपरिवार मोदी गाउँपालिकामा रहेको घरधुरी सर्भेक्षण २०७९ को तथ्याङ्कले देखाएको छ।

वडा नं.	पाउँछन्	पाउँदैनन्	जम्मा
१	३१७	४५	३६२
२	५६३	६८	६३१
३	३५३	५९	४१२
४	२४८	२९	२७७
५	९२१	१६७	१०८८
६	८९३	६६	९५९
७	३५६	५३	४०९
८	३८५	२१	४०६
जम्मा	४०३६	५०८	४५४४

४.३.१. छ महिनासम्ममा बालबालिको स्तनपान सम्बन्धी:

मोदी गाउँपालिकामा रहेका बालबालिकाहरू बाँच्न पाउने अधिकार सुनिश्चित गर्नका लागि बालबालिकाहरूको शारीरिक, मानसिक, बौद्धिक, संवेगात्मक र सामाजिक पक्षको विकासका लागि स्तनपानको महत्वपूर्ण भूमिका हुन्छ। बालबालिका जन्मेको छ महिनासम्म आमाको दुधमात्र खान आवश्यक हुन्छ। मोदी गाउँपालिकामा बालबालिका जन्मेको छ महिनासम्म आमाको दुधमात्र खुवाउने वर्तमान अवस्थामा सुधार गर्न आवश्यक रहेकोछ। बालबालिका जन्मेको दुई महिनादेखि नै आमाको दुध साथै खानेकुरा खुवाउने गरिएकोछ। दुध खुवाए पनि तोकिएको मापदण्ड र प्रक्रियाअनुसार बालबालिकाहरूलाई स्तनपान गराउन सकेको अवस्था नभएको स्थिति छ।

४.३.२. नियमित रूपमा तौल लिइएका बालबालिका सम्बन्धी:

बालबालिकाहरूको उमेरअनुसार मानसिक, शारीरिक, बौद्धिक र संवेगात्मक पक्षको वृद्धि र विकास हुनु पर्दछ। बालबालिकाहरूको बृद्धि अनुगमन नियमित गरिएन भने उनीहरूको बृद्धि विकास भै रहेको छ कि छैन थाहा हुदैन। मोदी गाउँपालिकामा पाँचवर्षका बालबालिकाहरूको तौलवृद्धि अनुगमन गर्ने कार्य नियमित र सबै बालबालिकाको गरिएको छैन। आफ्ना बालबालिकाहरूको नियमित तौलवृद्धि अनुगमन गरेको विद्यमान अवस्था छ। गाउँपालिकामा भएका बालबालिकाको सङ्ख्या रहेको घरधुरी सर्भेक्षण २०७९ को तथ्याङ्कले देखाउँदछ।

वडा नं.	छ	छैन	जम्मा
१	९२	२९९	३९१
२	१३१	३०१	४३२
३	१३१	२०४	३३५
४	५२	१८०	२३२
५	२५६	८३२	१०८८
६	२०६	७५३	९५९
७	२१६	१९३	४०९
८	२४६	१६०	४०६
जम्मा	१३३०	२९२२	४२५२

४.४ बालबालिकामा देखापर्ने गरेका मुख्य रोगहरू र तिनको उपचार व्यवस्था:

मोदी गाउँपालिकाको घरधुरी सर्भेक्षण २०७९ अनुसार बालबालिकाहरूमा लाग्ने सामान्य रोगहरूमा भाडा पखाला, घाउ खटिरा, लुतो, स्वासप्रश्वास (न्यूमोनिया), जूका, निसासिनु संक्रमण, भाइरल ज्वोरो, कुपोषण, सिताङ्ग, कम तौल अन्य रोगहरू (पानी र सरसफाइका कमीका कारण लाग्ने रोगहरू) रहेका छन् । गाउँपालिकामा रहेका बालबालिकाहरू मध्ये कसैलाई पनि दीर्घ रोग देखा नपरेको घरधुरी सर्भेक्षण २०७९ को तथ्याङ्कले देखाएको छ । वडामा सामाजिक र परम्परागत मान्यतालाई पूरै त्याग्न सकिएको अवस्था छैन । बालबालिकाहरू बिरामी भएमा डाक्टरका नै पुऱ्याउनु पर्दछ भन्नेमा सबै विश्वस्त हुन थालेको अवस्था छ ।

४.४.१. बाल स्वास्थ्य:

बालबालिकाहरूको मात्र होइन सबै मानवको स्वास्थ्य स्थिति कस्तो हुने भन्ने कुरा स्थानीयस्तरमा उपलब्ध हुने स्वास्थ्य सेवा दिने संस्था र सेवाले मात्र निर्धारण गर्न सक्दैन । गाउँपालिकामा बिरामी भएपछि सर्वप्रथम परम्परागतरूपमा प्रचलनमा ल्याएका धामी भाकी लाउने चलनको अंश केही वाँकी रहेकोछ । बिरामीहरूको उपचारका लागि बैद्य, धामी भाकीको प्रयोग गर्ने गरेका छन् ।

वडा नं.	लामा, धामी, भाँकी	परंपरागत बैद्य	स्वास्थ्य चौकी	अस्पताल (निजी, सरकारी)	अन्य	जम्मा
१	२		४८४	१६	६७	५६९
२			२१२	४८५	१	६९८
३	१०	१	४५६	२१	१	४८९
४			४६७	१	१	४६९
५	३	१	७८७	२९४	३	१०८८
६	१		७६६	१९१	१	९५९
७	१		४०६	१	१	४०९
८	२		३९९	५		४०६
जम्मा	१९	२	३९७७	१०१४	७५	५०८७

४.५. परिवार नियोजनको साधन प्रयोगकर्ताको अवस्था:

गाउँपालिकामा महिला र पुरुषहरूले जन्मान्तर बढाउन परिवार नियोजनका अस्थायी र स्थायी साधनहरूको प्रयोगमा ल्याउने गरेका छन् । पुरुषहरूले कण्डम र स्थायी बन्ध्याकरण गर्ने साथै महिलाहरूले पिल्स, डिपो, इमप्लान्ट र आइयुसिडीजस्ता परिवार नियोजनमा साधनहरूको प्रयोग गरेका छन् ।

४.६. प्रसुतिपूर्व आठ पटक र प्रसुति पश्चात् आमा र नवजात शिशुको कस्तिमा २ पटक स्वास्थ्य जाँच गराउने गर्भवती महिलाहरूको अवस्था:

सुत्केरीपछि आमा र नव शिशुको हप्तामा तीनपटकको जाँच सम्बन्धमा स्वास्थ्य संस्थामा प्रसुति गर्नेहरूले पहिलो जाँच गरेको दोस्रो र तेस्रो जाँच बालबालिका बिरामी हुँदामात्र गर्ने गरेका छन् । गाउँपालिकामा सुरक्षित रूपमा दक्ष स्वास्थ्यकर्मीबाट स्वास्थ्य संस्थामा नै सुत्केरी गराउनु पर्छ भन्ने सोचको विकास रहेको छ । बालबालिका गर्भदेखि नै सुरक्षित भै जन्मन पाउने अधिकारको सुनिश्चितताका लागि नियमित स्वास्थ्य जाँच साथै स्वास्थ्य संस्थामा गई दक्ष स्वास्थ्य कर्मीद्वारा सुत्केरी गराउन पर्छ ।

४.७. भिटामिन ए तथा जुकाको औषधि खाएका बालबालिकाहरूको अवस्था:

गाउँपालिकामा ५ वर्षसम्मका बालबालिकाहरूले वर्षको २ पटक भिटामिन ए क्याप्सुल ५ वर्षसम्मका बालबालिकाहरूले भिटामिन ए क्याप्सुल खानु पर्दछ । सबै बालबालिकाहरूले पोलियो थोपा खाएको घरधुरी सर्भेक्षण २०७९ ले देखाएको छ । भिटामिन ए र जुकाको औषधि खाने बालबालिकाको सङ्ख्यामा केही सङ्ख्या कम भए पनि खाएको जुकाको औषधि, भिटामिन ए औषधि खानबाट कोही पनि नछुटेको स्वास्थ्य शाखाको तथ्याङ्क रहेकोछ ।

४.८. आयोडिन युक्त नुनको प्रयोग गर्ने घर परिवारसम्बन्धी विवरण

वडा नं..	छ	छैन	जम्मा
१	५५९	४	५६३
२	६८८	१०	६९८
३	४८९		४८९
४	४६८	१	४६९
५	१०६५	२३	१०८८
६	९५०	९	९५९
७	४०१	८	४०९
८	४०१	५	४०६
जम्मा	५०२१	६०	५०८१

४.९. सार्वजनिक तथा निजी शौचालय र सरसफाईसम्बन्धी विवरण:

सरसफाईका लागि अर्को महत्वपूर्ण पक्ष शौचालयको निर्माण र प्रयोग हुनु हो। समुदाय, मानव वस्तीमा स्वास्थ्यसम्बन्धी अनेक प्रकारका जटिलता ल्याउने अव्यवस्थित शौचालय पनि हो। सरसफाईका लागि अभिन्न र नभई नहुने शौचालयको व्यवस्था र नियमित प्रयोग गर्न आवश्यक हुन्छ। मानवसभ्यता साथै व्यक्तिगत, घरायसीसँगै वातावरणीय सरसफाईका लागि शौचालय निर्माण र यसको नियमित प्रयोगमा ल्याउन अनिवार्य रहन्छ।

वडा नं.	कच्ची	पक्की	वायोग्यासमा जडान भएको	शौचालय नभएको	जम्मा
१	८६	४७४		११	५७१
२	१३९	५६५		६	७१०
३	६४	४३०	१	५	५००
४	३१	४४०			४७१
५	२११	८७४		२	१०८८
६	६८	८८६			९५९
७	८४	३२५			४०९
८	४५	३६०	१		४०६
जम्मा	७२८	४३५४	२	२४	५११४

४.१०. सावुनको उपलब्धता र प्रयोगको अवस्था:

खाना पकाउन अघि, खाना खानु अघि, बालबालिकाहरूको दिशा धोएपछि, दिशा गरे पछि र फोहोर वस्तु छोएपछि सावुन पानीले हात धुने कार्य नियमित गर्नाले पनि सरुवा रोगहरूबाट बच्न सकिन्छ। पच्चिस रूपयाँको सावुन प्रयोग नगर्नाले वर्षेनी दसौँ हजार बालबालिकाहरूले अकालमा ज्यान गुमाउनु परेको अवस्था रहेकोछ। सावुन पानीको उपलब्धता र प्रयोगको सङ्ख्या विश्लेषण गर्दा आधाभन्दा बढी विद्यालयमा सावुन नै नभएको र घरमा सावुन भए पनि नियमित र अनिवार्य रूपमा सावुनको प्रयोग भएको अवस्था देखिदैन।

४.११. खानेपानीको स्रोत तथा उपलब्धतासम्बन्धी विवरण:

गाउँपालिकामा खानेपानीको पहुँचसँगसम्बन्धी सर्भेक्षणअनुसार सबै घरधुरीमा खानेपानीको पहुँच रहेको देखिन्छ। पाइप वा धाराको खानेपानी उपयोग गर्ने १००% घरधुरी रहेको छ।

बाल अधिकार बालमैत्री शासन: बालमैत्री पालिका निर्माण हाम्रो अभियान

वडा नं.		पाइपको धाराको पानी प्रयोग गर्ने	यूब्वेलको पानी प्रयोग गर्ने	इनार, कुवा, जरुवाको पानी प्रयोग गर्ने	नदी, कुलो, नहर, पोखरीको पानी प्रयोग गर्ने	आकाशो पानी संकलन गरी प्रयोग गर्ने	(खुलाउने) को पानी प्रयोग गर्ने	जम्मा
१	Count	५६३	०	७	१	०	१	५७१
	%within \$water_source	२५.३%	०.०%	६.५%	१००.०%	०.०%	३३.३%	
२	Count	६९४	१	१०	०	९	१	७०७
	% within \$water_source	३१.२%	३३.३%	९.३%	०.०%	८१.८%	३३.३%	
३	Count	४९७	२	०	०	२	१	५००
	% within \$water_source	२२.३%	६६.७%	०.०%	०.०%	१८.२%	३३.३%	
४	Count	४७१	०	९०	०	०	०	४७१
	% within \$water_source	२१.२%	०.०%	८४.१%	०.०%	०.०%	०.०%	
५	Count	११०४	०	१८	०	२	०	१११४
	% of Total	३९.२%	०.०%	.६%	०.०%	.१%	०.०%	३९.६%
६	Count	९५३	०	०	०	०	०	९५३
	% of Total	३३.९%	०.०%	०.०%	०.०%	०.०%	०.०%	३३.९%
७	Count	३४१	०	१९	२	०	०	३४१
	% of Total	१२.१%	०.०%	.७%	.१%	०.०%	०.०%	१२.१%
८	Count	४०१	०	४	०	१	०	४०५
	% of Total	१४.३%	०.०%	.१%	०.०%	.०%	०.०%	१४.४%
जम्मा								

४.१२. बाल अधिकारसम्बन्धी जानकारी:

गाउँपालिकामा रहेका अभिभावकहरूले आफ्ना छोरीछोराहरूको बिचार र भावना बुझेर उनीहरूका आधार भूत अधिकार परिपूर्ति गर्न बाल अधिकार बारे जानकारी हुन आवश्यक हुन्छ। बाल अधिकारसम्बन्धी जानकारी भएका र नभएका घरधुरीहरूको विस्तृत विवरण तालिकामा समावेश गरिएको छ।

वडा नं.	छ	छैन	केही कुरा सुनेको छु	जम्मा
१	१७७	१५५	२३३	५६५
२	३९७	७९	२३१	७०७
३	१३४	६७	२९६	४९७
४	२२२	१३	२३२	४६७
५	३८८	१६१	५३९	१०८८
६	७३२	९०	१३७	९५९
७	१४७	८	२५४	४०९
८	२४७	११	१४८	४०६
जम्मा	२४४४	५८४	२०७०	५०९८

४.१३. घरपरिवारमा निर्णय प्रक्रियामा बालबालिकाको सहभागिता:

बालबालिकाहरूलाई भविष्यमा कर्णधार बनाउन वर्तमान समयमा गरिने निर्णय प्रक्रियामा उनीहरूको अर्थपूर्ण सहभागिता गर्न आवश्यक रहन्छ। निर्णय प्रक्रिया सम्बन्धी वडागत विस्तृत विवरण तालिकामा समावेश गरिएको छ।

वडा नं.	गराउने गरेको छ	गराउने गरेको छैन	जम्मा
१	४४४	९६	५४०
२	४४४	९६	५४०
३	३८३	८९	४७२
४	३८८	३४	४२२
५	८३४	२५४	१०८८
६	७०७	२५२	९५९
७	३५३	५६	४०९
८	३००	१०६	४०६
जम्मा	३८५३	९८३	४८३६

४.१४. बालबालिकाको रोग र खोपसम्बन्धी जानकारी

बालबालिकाको रोग र खोप बारे वडागत विस्तृत विवरण तालिकामा समावेश गरिएको छ ।

वडा नं.	छ	छैन	जम्मा
१	४०६	१०६	५१२
२	४३५	१६४	५९९
३	२७३	१९७	४७०
४	२५०	१६७	४१७
५	६३९	४४९	१०८८
६	८४०	११९	९५९
७	२७८	१३१	४०९
८	३३५	७१	४०६
जम्मा	३४५६	१४०४	४८६०

इकाइ -पाँच शैक्षिक अवस्था

५.१ साक्षरता विवरण:

वडा नं.	लेखपढ गर्न नसक्ने/निरक्षर		लेखपढ गर्न सक्ने/साक्षर	
	महिला	पुरुष	महिला	पुरुष
१	२३१	१२३	३०६	३२४
२	२०७	७६	३५६	३४२
३	१७८	१०६	२९९	३०३
४	१२५	४४	२६३	२६५
५	२५६	१०७	५९९	६०६
६	१९९	५५	५८१	४९३
७	६९	२२	२५४	२०५
८	१४१	६२	१८९	१७२
जम्मा	१४०६	५९५	२८४७	२७१०

५.१.२ शैक्षिक जनशक्ति विवरण:

शैक्षिक मानवीय जनशक्ति विद्यमानमा रहेको घरधुरी सर्भेक्षण २०७९ ले देखाएको छ ।

वडा नं	एस.एल.सी. वा सो सरह उत्तीर्ण गरेका संख्या		प्रविणता प्रमा पत्र. इन्टरमिडियट १० +२ वा सो सरह उत्तीर्ण गरेका संख्या		स्नातक (बि.ए. वा सो सरह) उत्तीर्ण गरेका संख्या		स्नातकोत्तर (एम.ए. वा सो सरह) उत्तीर्ण गरेका संख्या		विद्यावारिधि (पि.एच.डी.)हासिल गरेका संख्या	
	महिला	पुरुष	महिला	पुरुष	महिला	पुरुष	महिला	पुरुष	महिला	पुरुष
१	१२६	१५५	६८	८०	१९	१५	१	४	०	१
२	१९१	२१९	१५७	१७८	७२	८५	२१	४२	१	५
३	९४	१०१	६२	७३	२१	१५	२	७	०	०
४	९९	१३६	७६	६६	२४	८	२	६	०	२
५	२०१	२३६	२११	२४९	६१	६३	१२	३८	०	१
६	२६८	३२७	२०५	२१०	४३	६५	१३	३०	१	१
७	१०८	११९	९७	९८	५५	७६	१८	३१	३	३
८	१०२	११५	७१	७०	३०	२९	१	११	०	०
जम्मा	११८९	१४०८	९४७	१०२४	३२५	३५६	७०	१६९	५	१३

५.२. शैक्षिक संस्थाहरूको विवरण:

वडा नं.	मन्टेश्वरी	बाल विकास	आ.वि.	मा. वि.	उच्च मा.वि.	क्याम्पस	सस्थागत	सामुदायिक
१	०	६	४	२	०	०	०	६
२	०	७	५	०	१	०	२	६
३	०	७	५	१	०	०	०	६
४	०	४	३	१	०	०	०	४
५	०	९	७	१	१	०	१	९
६	१	१०	८	१	१	१	१	१०
७	०	५	४	०	१	०	०	५
८	०	७	६	१	०	०	०	७
जम्मा	१	५५	४२	७	४	१	४	५३

५.३ तहगत विद्यार्थी विवरण:

वडा नं.	गा.पा. अन्तर्गतका विद्यालयमा अध्ययनरत संख्या			गा.पा. बाहिरका विद्यालयमा अध्ययनरत संख्या			जम्मा		
	बालक	बालिका	जम्मा	बालक	बालिका	जम्मा	बालक	बालिका	जम्मा
१	१९३	१७०	३६३	१८९	१६१	३५०	३८२	३३१	७१३
२	२७४	२४४	५१८	२२२	१८२	४०४	४९६	४२६	९२२
३	२४५	१९३	४३८	१०२	११३	२१५	३४७	३०६	६५३
४	१७४	१३२	३०६	१६७	१४९	३१६	३४१	२८१	६२२
५	५३०	४४९	९७९	१६६	१३४	३००	६९६	५८३	१२७९
६	४८२	३९८	८८०	२३०	१६६	३९६	७१२	५६४	१२७६
७	१२४	१३८	२६२	२०८	१५०	३५८	३३२	२८८	६२०
८	१८६	१७०	३५६	८३	१०३	१८६	२६९	२७३	५४२
जम्मा	२२०८	१८९४	४१०२	१३६७	११५८	३५२५	३२७५	३०५२	६६२७

५.४. विद्यार्थी भर्नादर:

वडा नं.	प्राथमिक उमेर समूह (६-९ वर्ष)			नि.मा.वि. उमेर समूह (१०-१४ वर्ष)			माध्यमिक उमेर समूह (१५ वर्ष)		
	बालक	बालिका	जम्मा	बालक	बालिका	जम्मा	बालक	बालिका	जम्मा
१	२	१	३	२	१	३	१	०	१
२	३	२	५	२	१	३	४	०	४
३	१८	१४	३२	७	१३	२०	२	०	२
४	५	३	८	३	३	६	२	५	७
५	८३	७७	१६०	१५	६	२१	११	६	१७
६	३९	३२	७१	४	१	५	०	०	०
७	१८	१७	३५	७	५	१२	७	८	१५
८	३७	३३	७०	६	७	१३	९	५	१४
जम्मा	२०५	१७९	३८४	४६	३७	८३	३५	२४	६०

५.५ बीचैमा विद्यालय छोड्ने सङ्ख्या र कारण:

बीचैमा विद्यालय छोड्ने कारण तथा विद्यालयमा भर्ना नभएका विद्यार्थीहरूको वडागत विवरण निम्नानुसारको तालिकामा समावेश गरिएकोछ:

वडा नं.	बालक	बालिका	जम्मा	विद्यालय जान छोड्नुको कारण
१	९	६	१५	आर्थिक अवस्था कमजोर ✓ पशु नलागेर ✓ समयमा खाना खान नपाउदा ✓ रोजगारीमा जानु पर्ने ✓ विरामी भएर ✓ मानसिक रोग ✓ अपाज्ता भएर ✓ न्यून दृष्टि ✓ ✓ आमाको मृत्युभई परिवार विहिन
२	०	१	१	
३	०	०	०	
४	०	१	१	
५	५१	११	६२	
६	४	०	४	
७	३	०	३	
८	३	१	४	
जम्मा	७०	२०	८९	

५.६ छात्रवृत्तिसम्बन्धी विवरण:

मोदी गाउँपालिका शिक्षा शाखाको तथ्याङ्कअनुसार शैक्षिक सत्र २०७९ मा पालिकामा रहेका सामुदायिक विद्यालयहरूमा कक्षा १ देखि ८ कक्षासम्ममा अध्ययनरत सबै छात्रा र दलित छात्र समेतलाई छात्रवृत्ति प्रदान गरिएको छ । शैक्षिक सत्रमा पनि विगतकै मूल्यमान्यताका आधारमा छात्रवृत्तिको रकम वितरण गरिदै आएको अवस्था छ ।

५.७. तहगत शिक्षक विवरण:

तह	स्वीकृत दरबन्दी	राहत	शिक्षण सिकाई अनुदान	गा.पा. अनुदान	जम्मा
आधारभूत (१-५)	१५६	३३	०	०	१८९
आधारभूत (६-८)	३९	२३	४	२	६८
माध्यमिक (९-१०)	३०	५	६	४	४५
माध्यमिक (११-१२)	०	८	०	०	८
प्राविधिक धार तर्फ	०	८	०	०	८
विद्यालय सहायक कर्मचारी	०	११	०	०	११
बाल बिकास शिक्षक	०	५३	०	२	५५
विद्यालय सहयोगी	०	५२	०	०	५२
जम्मा					४३६

श्रोत: शिक्षा शाखा

५.८. शिक्षक तालिम:

सामुदायिक विद्यालयमा रहेका सम्पूर्ण शिक्षकहरूले शिक्षक पेशागत तालिम पाएका छन् । स्थायी दरबन्दीमा रहेका शिक्षकहरूले दश महिने तालिम समेत लिएका छन् । तालिम लिएका शिक्षकहरूलाई पनि व्यवसायिक र अनुसन्धानात्मक तालिम दिने कार्य नियमित हुँदै आएको छ । निजी शिक्षक र संस्थागत विद्यालयमा हाल अध्यापन गराउदै आएका शिक्षकहरूलाई भने तालिमको व्यवस्था हुन नसकेको अवस्था विद्यमान रहेकोछ ।

५.९. गाउँपालिकामा विद्यार्थी तथा शिक्षकको अनुपात:

कूल ३,७४२ विद्यार्थीहरू मध्ये छात्र १,८३२ र छात्रा १,९१० अभिलेखले छात्र तथा छात्रा बीचमा अनुपात सन्तुलित देखिन्छ । गा.पा.मा विद्यार्थी शिक्षक अनुपात (१ जना शिक्षक बराबर पर्न आउने विद्यार्थी संख्या) ११.५ छ । यो अनुपात मा.वि. मा धेरै (२४.६) देखिन्छ भने नि.मा. वि. तहमा १९.६ तथा प्रा.वि. तहमा ७.२ छ । यी सबै तहहरूमा नेपालको पहाडी क्षेत्रमा शिक्षक विद्यार्थी अनुपात राष्ट्रिय औसत (४५:१) छ । यसको तुलनामा यस पालिकाको विद्यार्थी शिक्षक अनुपात धेरै राम्रो मानिन्छ । घरधुरी सर्भेक्षण २०७९ ले देखाएकोछ ।

५.१०. विद्यालयको भौतिक संरचना (खानेपानी, शौचालय, खेलमैदान र भवन) सम्बन्धी विवरण

गाउँपालिकामा रहेका ५८ शैक्षिक संस्थाहरूमा खानेपानीको व्यवस्था भएको छ । ५८ वटै विद्यालयमा शौचालय रहेका छन् । ५८ विद्यालयका शौचालयको प्रयोगसमेत आएको छन् । गाउँपालिकामा रहेका विद्यालयमा भवन, कक्षा कोठा रहेका छन् । सुरक्षित र बालमैत्री संरचना विस्तार गर्न आवश्यक रहेकोछ । १२ वटा विद्यालयमा कुहिने तथा नकुहिने फोहोर व्यवस्थापन गरिएको र ४६ विद्यालयमा कुहिने र नकुहिने फोहोर व्यवस्थापन गर्ने प्रकृत्यामा रहेको विद्यालय अवलोकन तथा घरधुरी सर्भेक्षण २०७९ ले देखाएको छ ।

५.११. विद्यालय जान लाग्ने समय:

गाउँपालिकाभित्र रहेका विद्यालय, गाउँपालिकाभित्रका अन्य वडामा रहेका विद्यालयमा जान १५ मिनेट देखि १ घण्टासम्म लाग्ने अवस्था रहेको छ । विद्यार्थीहरूलाई लाग्ने समयका आधारमा १५ देखि ३० मिनेटको समयमा नै अधिकांश विद्यार्थीहरू आधारभूत विद्यालयसम्म पुग्ने गर्दछन् । माध्यमिक विद्यालय जान पनि १५ देखि १ घण्टा सम्मबढी समय लाग्ने अवस्था देखिएको छ । विद्यालय जाने समयको वडागत विवरण निम्नानुसार तालिकामा प्रस्तुत गरिएकोछ:

वडा नं.	१५ मिनेट भन्दा कम	१५-३० मि.सम्म	३० मि.- १ घण्टा	१ घण्टाभन्दा बढी
१	७४	१८४	९५	१२२
२	२०६	१०७	११९	२०१
३	१४७	१३७	१०८	८२
४	१५५	४३	५४	१५४
५	६४०	३८४	१२६	११८
६	४७४	५३३	२६८	१३२
७	१७०	१४५	१००	१२१

५.१२. बाल बिकास केन्द्र विवरण:

गाउँपालिकाभित्र रहेका सामुदायिक विद्यालयमा बाल बिकास केन्द्र र संस्थागत विद्यालयका नर्सरी, एल.केजी र युकेजीमा संचालनमा रहेका छन् । गाउँपालिकामा रहेका ५३ शैक्षिक संस्थामा ३०२ बालिका ३६० बालक समेत ६६२ जना बालबालिकाहरु बाल बिकास केन्द्र र संस्थागत विद्यालयका नर्सरी, एल.केजी र युकेजीमा सहभागी रहेका छन् ।

इकाइ-छ बाल संरक्षण

६. बाल संरक्षण:

बालबालिकाहरूलाई खान लाउन, शिक्षा र सहभागिता गराएर मात्र पुग्दैन । बालबालिकाहरूको लागि संरक्षण, बिकास र सहभागिताका लागि आवश्यक पर्ने आधारभूत कुराहरूको जरुरत पर्छ । बालबालिका लागि मायाँ ममता, आत्मसम्मान लागि हेला दुर्व्यवहारबाट संरक्षण हुन जरुरी रहन्छ । संरक्षण विना बालबालिकाको बचावट, बिकास र सहभागिता हुन्छ भनिन्छ भने त्यहाँ बालबालिकाहरूको चौतर्फी बिकास कदापी हुन सक्दैन । बाल संरक्षणको क्षेत्रसँग सम्बन्धित अवस्था विश्लेषण गर्नुभन्दा पहिला बालबालिकाहरू घर विद्यालय र समाजमा उनीहरूलाई कसरी हेरिन्छ, कस्तो खालको व्यवहार र सोच राख्ने प्रचलन छ भन्ने कुराको परिवेश विश्लेषण गर्न अत्यावश्यक हुन्छ ।

गाउँपालिकामा गरिएको घरधुरीसर्भेक्षण २०७९ अनुसार गालीगलौज गर्ने, कुटपिटगर्ने, खानामा बन्देज लगाउने, शिक्षा र पोशाकमा गरिएको भेदभावबाट बालबालिकाहरू पिडीत बनेको अवस्था छैन । बालबालिकाहरू घरपरिवारमा हुने कुटपिट जस्ता अमानवीय क्रियाकलापबाट पिडीत बनेका छैनन् ।

विद्यार्थीहरूलाई विद्यालयमा गरिने कुटपिट, कान समातेर उठवस, कक्षाकोठाबाट बाहिर निकाल्ने र बेञ्चमा उभ्याउने हिंशा तथा दुर्व्यवहारबाट पिडीत रहेका छैनन् । बालबालिकाहरूले गल्ती गरेमा घरपरिवारमा सम्झाउने पनि गरिएको स्थिति तथ्याङ्कले देखाउछ । घरपरिवार, विद्यालय तथा समुदायमा बालबालिकामाथि गरिएको दुर्व्यवहार, हिंशा, कुटपिट तथा अमानवीय क्रियाकलापहरूको सङ्ख्या प्रस्तुत गरिएको छ । बालबालिका माथि गरिएको दुर्व्यवहारको विस्तृत वडागत विवरण तालिकामा समावेश गरिएकोछ:

वडा नं.	गाली	कुटपीट	कोठामा थुन्ने	सम्झाउने	अन्य	जम्मा	
१	Count % of Total	२१० ४१.८%	२७ ८४.४%	२ ६६.७%	१०९ ३८.१%	१३३ २३.५%	४२३
२	Count % of Total	१८२ ३६.३%	१४ ३८.९%	२ १००.०%	६९१ ३३.८%	२ २८.६%	६९७
३	Count % of Total	९७ १९.३%	७ १९.४%	० ०.०%	४६२ २२.६%	२ २८.६%	४६९
४	Count % of Total	६ १.२%	० ०.०%	० ०.०%	४०२ १९.७%	१ १४.३%	४०४
५	Count % of Total	२२३ ७.९%	२० .७%	१ .०%	९४५ ३३.६%	६७ २.४%	१११४ ३९.६%
६	Count % of Total	१३० ४.६%	२० .७%	० ०.०%	८५३ ३०.३%	९ .३%	९५३ ३३.९%
७	Count % of Total	२८ १.०%	३ .१%	० ०.०%	३२९ ११.७%	० ०.०%	३४१ १२.१%
८	Count % of Total	१६ .६%	४ .१%	१ .०%	३९८ १४.१%	४ .१%	४०५ १४.४%
जम्मा	Count % of Total	८९२	९५	६	४१८९	२१८	५४००

६.१. बाल श्रमिकसम्बन्धी विवरण

गाउँपालिकामा बालअधिकार प्रबर्द्धन र संरक्षणकालागि बालक्लव, सङ्घसंस्थाहरू, राजनीतिक दललगायत सरोकारवालाहरूले बालबालिकाहरूलाई नसक्ने काम नलगाउने साथै कसैले पनि बाल श्रमिक प्रयोग गर्नु हुदैन भन्ने कानूनी मान्यताको पालना गरी गाउँपालिकामा १६ वर्ष मुनीका कुनै पनि बालबालिकाहरू श्रमिकको रूपमा रहेको घरधुरी सर्भेक्षण २०७९ तथ्याङ्कले देखाएको छ ।

वडा नं.	छ	छैन	जम्मा
१	३	५५०	५५३
२	२	७००	७०२
३		४६२	४६२
४		१९७	१९७
५	५	१०८३	१०८८
६	३	९५६	९५९
७	१	४०८	४०९
८		४०६	४०६
जम्मा	१४	४७६२	४७७६

६.२. अपाङ्गता बालबालिका अनुकूल विद्यालयका भौतिक संरचना:

घरपरिवार देखि विद्यालयस्तरमा रहेका संरचनाहरू बालबालिको उमेर, क्षमता र अपाङ्गता भएका बालबालिकाको अवस्था अनुकूलका निर्माण गर्दै लैजानु पर्दछ । गाउँपालिकामा बाल अनुकूलका संरचनाहरूको व्यवस्थापन गर्नुपर्ने देखिन्छ ।

वडा नं.	भारीक अपाङ्गता		दृष्टिविहिन र न्यून दृष्टिविहिन		घोल्न नसक्ने		सुस्त श्रवण	
	महिला संख्या	पुरुष संख्या	महिला संख्या	पुरुष संख्या	महिला संख्या	पुरुष संख्या	महिला संख्या	पुरुष संख्या
१	३		२	१	१	०	८	२
२	३		०	१	६	५	२	२
३	४		१	०	१	१	३	६
४	१		१	०			०	२
५	२१		०	०	१	०	१	२
६	५		०	३	१	३	२	१
७	५		४	३	१	४	६	५
८	५		१	०	२	३	१	४
जम्मा	४७		९	८	१३	१६	२३	२४

मानसिक अपाङ्गता		श्रवण र दृष्टिविहिन		अन्य		जम्मा	
महिला संख्या	पुरुष संख्या	महिला संख्या	पुरुष संख्या	महिला संख्या	पुरुष संख्या	महिला संख्या	पुरुष संख्या
३	१			२	२	१९	११
०	२	२	२	३	३	१६	२२
३	०					१२	१४
०	१			१०५	१०५	१०७	१०९
३	२	०	०	१७	७	४३	२९
४	२	१	०	३	२०	१६	५०
२	३	०	०	२२	२४	४०	४५
१	०	०	०	२	२	१२	१७
१६	११	३	२	१५४	१६३	२६५	२९७

६.३. बाल यौन शोषण तथा बेचबिखनसम्बन्धी विवरण

बालअधिकारको संरक्षण र प्रबर्द्धनका बालक्लव, सङ्घसंस्थाहरू, राजनीतिक दललगायत सरोकारवालाहरू सबै पक्षबाट बालबालिकाहरूलाई सम्मानपूर्वक व्यवहार गर्ने र उनीहरूलाई पनि यौन शिक्षासम्बन्धी जनचेतना दिदै आइएको छ ।

वडा नं.	छ	छैन	जम्मा
१		५४०	५४०
२		७००	७००
३		४७५	४७५
४		४१३	४१३
५	३	१०८५	१०८८
६	४	९५५	९५९
७	३	४०६	४०९
८	२	४०४	४०६
जम्मा	१३	४९७८	४९९०

६.४. सडक बालबालिकाको विवरण:

बालबालिकाहरूको भावनाको सुनुवाई र उनीहरूको बचावट, संरक्षण, विकास र अर्थपूर्ण सहभागिताका लागि अभिभावक, समुदाय र स्थानीय तहको दायित्व हो । कुनै पनि बालबालिकाहरूले सडक जीवन बिताउन बाल अधिकार हनन् हुनु हो । गाउँपालिकामा सडक बालबालिका नरहेको घरधुरी सर्वेक्षण २०७९ ले देखाएको छ ।

वडा नं.	छन्	छैनन्	जम्मा
१		५६३	५६३
२	३	६९८	७०१
३		४९०	४९०
४		४३३	४३३
५	३	१०८५	१०८८
६	१	९५८	९५९
७	३	४०६	४०९
८	१	४०५	४०६
जम्मा	११	५०३८	५०४९

६.५. कुलतमा लागेका बालबालिकाको विवरणः

बालबालिकाहरूलाई कस्तो बनाउने भन्ने कुराको निर्धारण र उसको परिवार साथै सामाजिक वातावरणले असर पार्दछ । राम्रो वानी व्यवहार अवलम्बन गर्ने परिपाटीको विकासको सुरुवात घरपरिवारबाटै गराउन आवश्यक हुन्छ । बालबालिकाहरूले आफ्ना लागि के सहि के गलत छुटियाउन सक्दैनन् ।

वडा नं.	धुम्रपान गर्ने संख्या		नसालु पदार्थ सेवन गर्ने संख्या		कुनै पनि लत नरहेको संख्या		जम्मा संख्या	
	बालक	बालिका	बालक	बालिका	बालक	बालिका	बालक	बालिका
१	१	०	०	०	३५५	२६९	३५६	२६९
२	०	०	२	०	३७०	२६७	३७२	२६७
३	१	०	०	०	३५२	२८४	३५३	२८४
४	२	०	०	०	२५१	१७८	२५३	१७८

६.६. मृत्यु हुने बालबालिका

वडा नं.	छ	छैन	जम्मा
१	१	५२७	५२८
२		६९३	६९३
३	१	४८१	४८२
४	१	४२४	४२५
५	६	१०८२	१०८८
६	४	९५५	९५९
७	४	४०५	४०९
८	१	४०५	४०६
जम्मा	१८	४९७२	४९९०

६.७. जाडो तथा गर्मीका कारण मृत्यु हुने गर्भवती महिला तथा बालबालिकाको अवस्थाः

बालबालिकाहरूलाई जाडोबाट बचाउन उचित पोशाकको व्यवस्था हुनु पर्दछ । गाउँपालिकामा रहेका बालबालिकाहरूलाई अभिभावकहरूले वार्षिक एक जोरदेखि चार जोरसम्म पोशाक दिएको स्थिति छ । वार्षिक रूपमा तीन जोरसम्म पोशाक पाउने बालबालिका सबैभन्दा धेरै रहेको देखिन्छ ।

वडा नं.	१ जोर	२ जोर	३ जोर	४ जोर वा सोभन्दा बढी	जम्मा
१	७७	१७४	१६३	१०२	५१६
२	९	१०२	२५८	३१०	६७९
३	६१	२६५	११७	५	४४८
४	१५	१४८	१५५	९५	४१३
५	९६	२६३	२५४	४७५	१०८८
६	१७	३२६	३७१	२४५	९५९
७	१८	८७	१९५	१०९	४०९
८	४७	१९७	१३०	३२	४०६
जम्मा	३४०	१५६२	१६४३	१३७३	४९१८

६.८. संस्थागत हेरचाहमा रहेका बालबालिकासम्बन्धी विवरण

वडा नं.	छन्	छैनन्	जम्मा
१	१	५६१	५६२
२	२	६९७	६९९
३	२	४८८	४९०
४		४३०	४३०
५	१६	१०७२	१०८८
६	१०	९४९	९५९
७	३	४०६	४०९
८	५	४०१	४०६
जम्मा	३९	५००४	५०४३

६.९. खाद्यान्न संकटमा परेका बालबालिकाको विवरण:

बालबालिकाकोचौतर्फी विकासका लागि उसको गर्भावस्थादेखि सुरक्षित भएर आउन पर्दछ। गर्भवती महिला तथा सुत्केरी आमाहरूलेसमयमा नियमित खानपान, आराम र पोषण युक्त खाना खान अति जरुरी हुन्छ। आमाहरूको उचित खानपानका लागि प्रत्येक घरधुरीको १२ महिना पुग्नु पर्दछ। मानवीय विकासका लागि नभई नहुने आधारभूत शर्त खाद्यान्न हो। विहान बेलुका के खाउ भन्ने स्थितिमा रहेका घरधुरीका बालबालिकाहरूको पोषण, शिक्षा र स्वास्थ्यमा नकारात्मक प्रभाव पर्दछ।

गाउँपालिकामा खाद्यान्न पर्याप्तताको घरधुरी सर्भेक्षण २०७९ बाट प्राप्त वडागत विवरण तालिकामा समावेश गरिएको छ।

वडा नं.	३ महिनाभन्दा कम खान पुग्ने	३ - ६ महिना खान पुग्ने	६ - ९ महिना खान पुग्ने	९ - १२ महिना खान पुग्ने	वचत हुने	जम्मा
१	१६३	१३६	१०७	१४०	५	५५१
२	२८५	१६८	१३४	११०	४	७०१
३	२१४	१२८	५३	५२	२८	४७५
४	१२५	२७४	३७	१८	११	४६५
५	२९९	२९३	२२२	२४६	२८	१०८८
६	४६०	२४६	११४	९०	४९	९५९
७	९०	१०२	८१	९३	४३	४०९
८	२२०	७५	३४	७१	६	४०६
जम्मा	१८५६	१४२२	७८२	८२०	१७४	५०५४

६.१०. घरको विवरण:

घरसम्बन्धी वडागत विस्तृत विवरणतालिकामा समावेश गरिएको छ:

वडा नं.		खर वा फुसको छानो भएको	टायल, भिँगटी वा स्लेटको छानो भएको	जस्ता पाताको छानो भएको	घर ढलान भएको	जम्मा
१	Count % within \$House_ Condition	४ २.६%	२१७ २९.५%	३२२ २६.३%	२८ ९.९%	५६९
२	Count % within \$House_ Condition	७ ४.६%	२७७ ३७.६%	३३७ २७.५%	२१५ ७५.७%	७०५
३	Count % within \$House_ Condition	४ २.६%	९५ १२.९%	३८१ ३१.१%	२८ ९.९%	५००
४	Count % within \$House_ Condition	१३७ ९०.१%	१४७ २०.०%	१८४ १५.०%	१३ ४.६%	४७०
५	Count % of Total	३९ १.४%	१८९ ६.७%	८०८ २८.७%	१७४ ६.२%	१११४ ३९.६%
६	Count % of Total	५ .२%	११७ ४.२%	६८० २४.२%	१९२ ६.८%	९५३ ३३.९%
७	Count % of Total	५ .२%	९९ ३.५%	२२२ ७.९%	२० .७%	३४१ १२.१%
८	Count % of Total	२ .१%	१०८ ३.८%	२९८ १०.६%	११ .४%	४०५ १४.४%
जम्मा						

६.११. गाई वस्तुबाधने ठाउँभन्दा अलगगै घर र बालबालिका वस्ने र पढ्ने कोठा:

बालबालिकाहरू चौतर्फी विकासका लागि बस्ने घरमा बालबालिकाको उमेर र परिपक्वताका आधारमा वयस्कहरू भन्दा छुट्टै वस्ने र पढ्ने कोठाको व्यवस्था हुन पर्दछ । गाउँपालिकामा बालबालिकाको लागि बस्ने र पढ्ने कोठा भएका घरहरूको विस्तृत वडागत विवरण निम्नानुसार तालिकामा प्रस्तुत गरिएको छ :

वडा नं.	छ	छैन	जम्मा
१	२५०	२७५	५२५
२	५०५	१७६	६८१
३	२९३	१७३	४६६
४	३७७	३६	४१३
५	८०१	२८७	१०८८
६	७७५	१८४	९५९
७	३१८	९१	४०९
८	३१४	९२	४०६
जम्मा	३६३३	१३१४	४९४७

वडा नं.	छ	छैन	गोठ अलगगै भए पनि गोठ माथि पनि सुत्ने गरेको छ	जम्मा
१	४६८	३१	१०	५०९
२	६२९	५०	१६	६९५
३	४४८	३४	१	४८३
४	४२४	११	४	४३९
५	९६१	९९	२८	१०८८
६	९०६	४९	४	९५९
७	३९४	१३	२	४०९
८	३७८	२४	४	४०६
जम्मा	४६०८	३११	६९	४९८८

६.१२. बालबालिकाको सहभागिताको अवस्था:

भविष्यका कर्णधारका रूपमा रहेका बालबालिकाहरूलाई वर्तमानमा साभेदार बनाउन उनीहरूको संस्थागत सहभागिता सुनिश्चित गर्नु पर्ने हुन्छ । स्थानीय तहमा रहेका विद्यालय र स्वास्थ्य व्यवस्थापन समितिमा बालबालिकाको सहभागिता प्रभावकारीरूपमा हुन सकेको अवस्था छैन । स्थानीय तहको योजना तर्जुमा गर्दा बालबालिकाहरूको संस्थागत सहभागिता हुन सकेको अवस्था छैन । बालबालिकाहरूलाई व्यक्तिगत तवरलेमात्र सहभागिता गर्नुले स्थानीय तहमा पनि सहभागिता गरिएको छ ।

इकाई -सात आर्थिक विकास

७.१. पेशा तथा रोजगारीको अवस्थासम्बन्धी विवरण:

कृषि क्षेत्रको विस्तृतमा खेतीपाती ६३%, पशुपालन १.४%, कुखुरापालन १.३%, माछापालन ०.७% र अन्य ०.६% मानिस संलग्न छन् । यस बाहेक गैर कृषि क्षेत्रमा ३३% संलग्नलाई अझ विस्तृतमा खासगरी वैदेशिक रोजगार, नोकरी, व्यापार, उद्योग, मजदुरी, गरी लगभग ३३% गैर कृषि क्षेत्रमा संलग्न छ ।

पालिकामा अधिकांश जनसंख्या आय व्यवसायका निमित्त कृषिबाट क्रमशः गैरकृषिक्षेत्र विशेषगरी वैदेशिक रोजगार र व्यापार तर्फ आकर्षण भएको जस्तो देखिन्छ । गापा मा जलविद्युतको प्रचुरता रहेता पनि यसको उपलब्धताले उद्योग क्षेत्रमा कुनै योगदान दिएको जस्तो देखिदैन किनकि उद्योगले पेशागत हिसाबमा एक प्रतिशत जनसंख्यालाई मात्र व्यस्त बनाएको छ । यस अवस्थामा गापामा उद्योग व्यवसाय स्थापना गर्नु र यसबाट गापाको आर्थिक समृद्धि गर्नु गराउनु एक ठूलो चुनौती रहेको छ ।

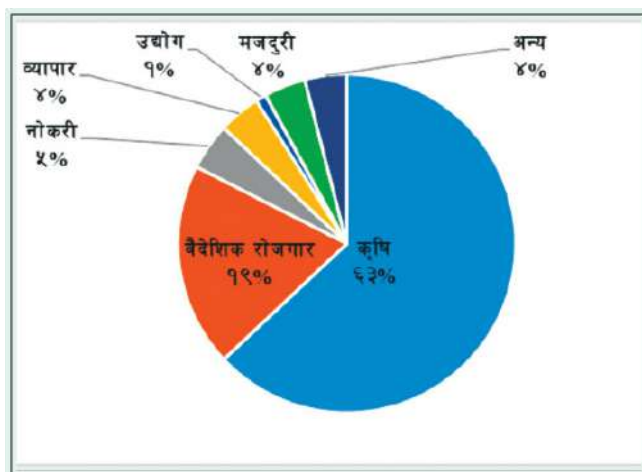

७.३. रोजगारीको लागी बिदेशमा गएका व्यक्तिहरूको विवरण:

वैदेशिक रोजगार र विप्रेषण गापा बासिन्दाको एक आमदानीको स्रोत हो । अधिकांश युवाहरू वैदेशिक रोजगारमा संलग्न छन् । मध्यम तथा निम्न आय भएका परिवारका सदस्य वैदेशिक रोजगारमा जाने प्रचलन छ । भारत, हङकङ, वेलायत, मलेसिया, साउदी अरब, कतार, यूएई, कुवेत, जापान, वहराइन, स्पेन, पोर्चुगल, नेदरल्याण्ड, बेल्जियम, लगायतका यूरोपियन देशहरूमा रोजगारीमा गएका छन् । गापाका लगभग १९.५% कति मानिस बैदेशिक रोजगारीमा छन् । अध्ययनका शिलसिलामा देश बाहिर गएका छन् ।

गाउँपालिकाका आठै वडाबाट रोजगारीको शिलशिलामा नेपालभित्रका अलवा वैदेशिक क्षेत्रमा पुग्ने गर्दछन् । भारतलगायत अन्य देशमा रोजगारीमा जानेहरूमा पुरुषहरूको तुलनामा महिलाहरू बैदेशिक रोजगार जाने सङ्ख्या कम रहेको छ ।

७.४. दैनिक कार्य घण्टा विवरण (महिला, पुरुष)

गाउँपालिकामा बसोवास गर्ने मानिसहरूको मुख्य पेशा खेती तथा पशुपालन र कृषी जन्य बस्तुहरूको

उत्पादन भएको हुँदा आवश्यकताअनुसार बिहान बेलुका पनि कृषी तथा अन्य घरायसी कार्य गर्दछन् । सामान्यतया छिमेकीहरूको एक आपसमा सहयोग गर्दा ९ बजे देखी ४ बजे सम्म करीब ७ घण्टा रहेको छ । महिला तथा पुरुष दुबैको निम्ति बाहिरी काममा समान रहेको भए तापनि पुर्नउत्पादन कार्यमा महिलाहरूले बढी समय खर्च गर्ने गर्दछन् । बिहान र बेलुकाको समयमा गरिने कार्यका लागि महिलाले पूरा समय दिनु परेको छ । पारिवारिक कार्यमा पुरुष र महिलाको कार्य समन भए पनि सामुदायिक कार्य र निर्णय गर्ने तहमा पुरुषको अध्याधिक सहभागिता बढी भएको र नियन्त्रण पुरुषहरूको नै रहेकोछ ।

महिलाहरू घरायसी कार्यमा व्यवस्तता हुनाले आफु बालबालिकाको स्वास्थ्य सरसफाई र सामाजिक गतिविधिमा समेत समय व्यवस्थापन गर्न असमर्थ रहेको छ । महिला र पुरुषको काममा समान सहभागिता हुन सकेमा महिलाहरूको कार्यबोभमा कमी आई उनीहरूले पनि आय आर्जनका कार्यमा संलग्न भई स्वालम्वी बन्न सहयोग पुग्दछ । महिला र पुरुषमा सरसहयोग गर्ने बानीको विकास भए पछि शिक्षा लिन सक्छन् ।

७.५. खाना पकाउन प्रयोग गरिने इन्धन:

गाउँपालिका वजार तथा ग्रामिण मिश्रित क्षेत्रमा रहेको छ ।

वडा नं.	दाउरा	गुइठा	गोवरग्याँस	मट्टीतेल	एल.पि. ग्याँस	विद्युत	अन्य		
१	Count	५४१	०	०	१९३	४५	०	५६७	
	% within \$Fuel	२५.७%	०.०%	०.०%	१५.४%	११.४%	०.०%		
२	Count	६४४	९	१	६३२	३३८	१	७०७	
	% within \$Fuel	३०.६%	८१.८%	१००.०%	५०.३%	८५.४%	५०.०%		
३	Count	४६१	२	०	१८६	१२	१	५००	
	% within \$Fuel	२१.९%	१८.२%	०.०%	१४.८%	३.०%	५०.०%		
४	Count	४५७	०	०	२४६	१	०	४७१	
	% within \$Fuel	२१.७%	०.०%	०.०%	१९.६%	.३%	०.०%		
५	Count	१००१	०	४	०	७१८	१०१	३	१११४
	% of Total	३५.६%	०.०%	.१%	०.०%	२५.५%	३.६%	.१%	३९.६%
६	Count	८८४	२	११	२	८४९	२१२	०	९५३
	% of Total	३१.४%	.१%	.४%	.१%	३०.२%	७.५%	०.०%	३३.९%
७	Count	३२६	०	४	०	२७४	१५	०	३४१
	% of Total	११.६%	०.०%	.१%	०.०%	९.७%	.५%	०.०%	१२.१%
८	Count	४०२	०	७	०	२४०	१००	२	४०५
	% of Total	१४.३%	०.०%	.२%	०.०%	८.५%	३.६%	.१%	१४.४%

७.६. खाना पकाउन प्रयोग गरिने चुल्होको किसिम:

खाना पकाउनका लागि लागि दाउराको प्रयोगले परम्परागत चुल्हो, ग्यास चुल्हो, धुवाँरहित चुल्हो, स्टोभ र ग्यास चुल्होसमेतको प्रयोग गर्ने गरिएको छ । महिला र बालबालिकाहरूको स्वास्थ्यमा सुधार ल्याउन सुधारिएको चुल्होलाई प्रबर्द्धन गर्ने वा ग्यास चुल्होको नियमित प्रयोगमा ल्याउन आवश्यक रहेको देखिन्छ ।

वडा नं.	अँगोनो वा माटोको चुल्हो	धुँवारहित चुल्हो	भुसे चुल्हो	मट्टितेल स्टोभ	ग्याँस चुल्हो	विद्युत चुल्हो (हिटर)	अन्य	जम्मा	
१	Count	५३३	२	०	०	२५३	६	५६९	
	% within \$stove_types	३१.७%	.५%	०.०%	०.०%	१८.७%	४.८%	०.०%	
२	Count	६३५	६	६	३	६३२	११०	१	७०३
	% within \$stove_types	३७.८%	१.४%	८५.७%	१००%	४६.७%	८७.३%	१००%	
३	Count	४५६	४	१	०	१७६	१०	५००	
	% within \$stove_types	२७.२%	१%	१४.३%	०.०%	१३%	७.९%	०.०%	
४	Count	५५	४०३	०	०	२९२	०	४७१	
	% within \$stove_types	३.३%	९७.१%	०.०%	०.०%	२१.६%	०.०%	०.०%	
५	Count	९६९	३४	१	२	७९९	६७	१	१११४
	% of Total	३४.४%	१.२%	.०%	.१%	२८.४%	२.४%	.१%	३९.६%
६	Count	६४९	२३९	४	१	७४३	२०	१	९५३
	% of Total	२३.१%	८.५%	.१%	.०%	२६.४%	.७%	०.०%	३३.९%
७	Count	२३०	१०२	०	०	२७३	७	३	३४१
	% of Total	८.२%	३.६%	०.०%	०.०%	९.७%	.२%	०.०%	१२.१%
८	Count	३६८	५३	०	०	१७८	२८	०	४०५
	% of Total	१३.१%	१.९%	०.०%	०.०%	६.३%	१.०%	०.०%	१४.४%

७.७. सञ्चारका साधनहरूको प्रयोग र पहुँच:

गाउँपालिकामा रहेका बसिन्दाहरूमा सञ्चार साधनहरूको प्रयोगमा उल्लेखनीय पहुँच वृद्धि भएको अवस्था छ। सञ्चार क्षेत्रमा भएको विकास र विस्तारले पारेको प्रभावले सबैको हातमा मोवाइलको पहुँच रहेको छ। रेडियो, टेलीभिजन, इन्टरनेट, रेडियो, पत्रपत्रिकाजस्ता सञ्चारका साधनहरूको उपयोग गर्न थालिएको छ। सञ्चार साधनको प्रयोग र पहुँचले मानवको विकासमा प्रत्यक्ष प्रभाव पार्नुको साथै सूचना पाउने अधिकार सुनिश्चित पनि गर्दछ। गाउँपालिकामा प्रयोगमा आएको सञ्चारका साधनहरूमा मोवाइल, टेलीभिजन र रेडियो प्रयोग उल्लेखनीय रहेको अवस्था छ। इन्टरनेट र पत्रपत्रिकाको न्यून मात्रा पहुँच रहेको स्थिति छ।

वडा नं.		रेडियो	टि.भि.	टेलिफोन	मोबाइल	इमेल/ इन्टरनेट	नियमित आउने पत्रपत्रिका	अन्य	जम्मा
१	Count	७६	२५५	१२	५५३	८९	०	६	५५६
	% within \$communication	१२.०%	१७.६%	८.१%	२५.३%	१५.७%	०.०%	८५.७%	
२	Count	२८०	५३६	११४	६९१	३७४	४	१	६९९
	% within \$communication	४४.३%	३७.०%	७७.०%	३१.७%	६६.१%	८०।०%	१४.३%	
३	Count	१५२	३१६	१९	४७२	३७	१	०	४८३
	% within \$communication	२४.१%	२१.८%	१२.८%	२१.६%	६.५%	२०.०%	०.०%	
४	Count	१२४	३४२	३	४६७	६६	०	०	४७०
	% within \$communication	१९.६%	२३.६%	२.०%	२१.४%	११.७%	०.०%	०.०%	
५	Count	५५५	६९०	३४	१०८१	५२६	७	९	१११४
	% of Total	१९.७%	२४.५%	१.२%	३८.४%	१८.७%	.२%	.३%	३९.६%
६	Count	२७८	५५५	३१	९३९	५०३	३	४	९५३
	% of Total	९.९%	१९.७%	१.१%	३३.४%	१७.९%	.१%	.१%	३३.९%
७	Count	२०५	१६७	४७	३३४	१२४	०	३	३४१
	% of Total	७.३%	५.९%	१.७%	११.९%	४.४%	०.०%	.१%	१२.१%
८	Count	१५२	२५५	४१	३८७	१३३	२	१३	४०५
	% of Total	५.४%	९.१%	१.५%	१३.८%	४.७%	.१%	.५%	१४.४%

७.८. मानवीय जनशक्ति निर्माणका लागि तालिम र क्षमता विकास:

समाजको समृद्धि र विकासका लागि स्थानीय तहमा रहेका मानवीय संसाधनको क्षमता विकास गर्न आवश्यक हुन्छ। मानव संसाधनको विकास जनशक्ति निर्माण गर्ने व्यवस्था हो जसले स्रोत-साधनहरू परिचालन गरी विषयगत क्षेत्रमा उत्पादन बढाउँछ र यो प्रविधि सापेक्ष हुन्छ। यसको अर्थ प्रविधिको विकासको साथसाथै मुलुकले, क्षेत्रले र संस्थाहरूले समयानुकूल मानव संसाधनको विकासगरी आफ्नो क्षेत्रको उत्पादकत्व वृद्धि गर्नुपर्दछ। यसका लागि कुनै पनि संस्था वा निकायहरूले समग्र प्रभावकारिता सुधार गर्न जनशक्तिको दक्षता विकास गर्न आवश्यक छ। आधुनिक समयमा व्यवस्थापन धेरै नै जटिल भएको छ र यसमा नयाँ आयामहरू पनि थपिएका छन्। यस विधाले नयाँ चुनौतीहरूको सामना गर्न ब्यवस्थापनले जनशक्तिको क्षमताको विकास गर्नुपर्ने, विभिन्न तहका व्यक्तिहरू बीचको समन्वय चुस्त राख्नु पर्ने, उत्पादन लागत न्यूनतम गर्ने र उत्पादकत्वमा सुधार गर्ने जस्ता कुरालाई मान्यता दिन्छ।

नेपालको संविधानले परिलक्षित गरेको समाजवाद उन्मुख स्वतन्त्र र समृद्ध अर्थतन्त्र दक्ष जनशक्ति बेगर सम्भव छैन। त्यसैगरी, संविधान प्रदत्त रोजगारीको मौलिक हकको कार्यान्वयन तथा दिगो विकासका

लक्ष्यहरू ८ र १६ ले राखेको सम्मानजनक रोजगारी प्राप्त गर्न समेत शिक्षालाई सीपसँग, सीपलाई उत्पादनसँग, उत्पादनलाई बजार तथा बजारलाई रोजगारी, अवसर र आर्थिक विकाससँग जोड्न मानव संसाधन विकास योजना आवश्यक पर्दछ ।

पालिकामा विद्यमान जनशक्ति उत्पादनको अवस्था र भविष्यमा आवश्यक पर्ने जनशक्तिको आँकलन गर्ने प्रणाली हालसम्म पनि हुन नसक्नु, उत्पादित जनशक्ति र श्रम बजारको मागबीच तालमेल नहुनु, आन्तरिक श्रम बजारमा आवश्यक दक्ष जनशक्तिको अभाव हुनु, ठूलो संख्यामा अदक्ष कामदार विदेशमा जोखिमपूर्ण काम गर्ने अवस्था सृजना हुनु, विश्वविद्यालयबाट उत्पादित दक्ष जनशक्ति विदेशमा पलायन हुनु, उपलब्ध भएको प्राविधिक शिक्षाको गुणस्तर बजारको माग बमोजिको हुन नसक्नु, ज्ञान तथा सीप र कामको बीच तालमेल नभई बेरोजगारी भन्नु बढ्नु तथा विकास र समृद्धि हुन नसक्नु, गरीबी निवारण र उच्च आर्थिक विकासको मुख्य आधार ठानिएको मानव संसाधनको विकास प्राथमिकतामा पर्न नसक्नु हालका विसङ्गतिका साथै समस्या पनि हुन् ।

मोदी गापामा माथि उल्लेखित सबै समस्याहरू विद्यमान छन् । नयाँ श्रम क्षेत्रको पहिचान, व्यावहारिक र रोजगारमूलक शिक्षा प्रणालीको विकास, मानव संसाधनका कार्यक्रमको निम्ति श्रोत परिचालन जस्ता क्षेत्रमा गापाका लागि समस्या र चुनौतीहरू छन् भने संघ तथा प्रदेशको शिक्षा नीतिका परिवर्तन, रोजगार तथा स्वरोजगार तालिम कार्यक्रमहरू, यस विषयमा नीजि क्षेत्रको लगानी र चासोमा वृद्धि जस्ता अवसरहरू विद्यमान छन् । वर्षौंदेखि अदक्ष जनशक्ति रोजगारको लागि भौतारिएको अवस्था छ र यस्ता जनशक्तिहरूको संख्या क्रमशः बढ्दो छ ।

७.९. संस्थागत सहभागिता:

वडा नं..	गाउँ विकास कार्यक्रम	कृषक समूह	सामुदायिक वन उपभोक्ता समूह	सहकारी संस्था	पौरसंस्था	परस्परगत समूह	अन्य	कुनैमापनि नरहेको	जम्मा	
१	Count	११	३८	११७	१४६	२४	४५	१९	२६५	५२६
	% within \$engagement	१५.५%	१२.५%	१९.९%	२०.७%	१४.६%	१३.५%	५७.६%	३१.८%	
२	Count	२०	२०५	२७९	२९७	४४	२५७	१३	१०४	६१९
	% within \$engagement	२८.२%	६७.७%	४७.५%	४२.१%	२६.८%	७६.९%	३९.४%	१२.५%	
३	Count	१५	२१	१७	१५९	९३	३२	१	२७२	४७५
	% within \$engagement	२१.१%	६.९%	२.९%	२२.५%	५६.७%	९.६%	३.०%	३२.७%	
४	Count	२५	३९	१७४	१०४	३	०	०	१९२	४४२
	% within \$engagement	३५.२%	१२.९%	२९.६%	१४.७%	१.८%	०.०%	०.०%	२३.०%	
५	Count	८९	३७६	२२९	३५०	६७	१२१	९	४२०	१११४
	Ü of Total	३.२%	१३.४%	८.१%	१२.४%	२.४%	४.३%	.३%	१४.९%	३९.६%
६	Count	६३	८९	२०८	४४४	३४	५६	३९	३२०	९५३

	% of Total	२.२%	३.२%	७.४%	१५.८%	१.२%	२.०%	१.४%	११.४%	३३.९%
७	Count	३०	७०	१३	९	६	१०३	०	१८३	३४१
	% of Total	१.१%	२.५%	.५%	.३%	.२%	३.७%	०.०%	६.५%	१२.१%
८	Count	६५	८८	१३	१२३	३	१३९	३	१२७	४०५
	% of Total	२.३%	३.१%	.५%	४.४%	.१%	४.९%	.१%	४.५%	१४.४%

७.१०. आमदानी र खर्च:

गाउँपालिकामा वसोवास गर्ने नागरिकहरूले आफ्नो पेशा व्यवसायबाट वार्षिक पाँच हजार देखि ४ लाख १० हजारसम्म आमदानी हुने घरधुरीहरू रहेका छन् । आमदानी गरिएको रकमबाट खाना, शिक्षा, स्वास्थ्य, चाडपर्व लगायतका शीर्षकमा खर्च गर्ने गरेका छन् । आधारभूत आवश्यकता पूरा गर्न समेत ऋण गर्नु पर्ने घरधुरीहरू समेत रहेका छन् ।

आमदानी (Average)

वडा नं.	कृषि तथा पशुपालन	व्यापार तथा उद्योग	नोकरी तथा पेन्सन	वैदेशिक रोजगार	ज्याला मजदुरी	अन्य	जम्मा
१	५५,६५९	२८८,६२३	३६२,८४२	५६०,६०६	९७,०१९	६३,४२९	२३८,०३०
२	७२,८१७	५०३,२७९	४३२,६४०	१,२३२,६११	११६,२०८	१४९,७६१	४१७,८८६
३	६९,११०	१८०,२१७	४१३,०१४	४८८,२९१	१०७,८२०	८८,४२१	२२४,४७९
४	३३,३४७	१४४,२३९	४०६,४५७	५१८,०३०	६९,४५२	१५०,०००	२२०,२५४
५	९१,८८८	२७१,५५८	४१३,५२०	७४४,२८२	८१,५५३	६५,०६०	२७७,९७७
६	५६,७६०	२१२,८४४	४३८,२५६	६२७,२११	७७,८१५	१००,७११	२५२,२६६
७	६१,९७४	२८०,९६५	३९०,७४७	६०५,९५६	१२८,००८	२५४,९००	२८७,०९२
८	८१,३१२	२२९,०७३	४२४,७१८	४८४,६५७	९९,२००	५९,८५७	२२९,८०३
जम्मा	५२२,८६६	२,११०,७९९	३,२८२,१९५	५,२६१,६४४	७७७,०७५	९३२,१३८	२,१४७,७८६

खर्च (Average)

वडा नं.	खाना खर्च	लत्ता कपडा	शिक्षा	स्वास्थ्य उपचार खर्च	चाडपर्व, विवाह खर्च तथ मनोरञ्जन	अन्य	जम्मा
१	७४,४९३	२६,५२७	४३,१२४	३३,५१२	४०,३८१	२०,०३८	३९,६७९
२	१३१,९४६	३८,९९४	११६,६८५	६८,५२०	५२,१६८	६७,७०४	७९,३३६
३	६२,८१६	१८,६०९	३२,७६५	२१,८५८	३२,५६६	२५,०५८	३२,२७९

४	७४,६२४	२०,४८०	३२,५३८	१९,७५९	२५,७७१	१०,०००	३०,५२९
५	११७,८४६	२९,४७२	७२,९८२	४०,०७६	३१,६१७	२३,५८०	५२,५९५
६	१०६,२९३	२७,५९४	६१,८०५	५६,६०७	५७,४६७	३५,८३४	५७,६००
७	१४९,३२०	४३,६४५	९३,५८४	८२,१९४	६०,९०६	३९,७८७	७८,२३९
८	११६,९६८	३०,७३६	६०,८८९	४१,९०८	५२,१६७	३७,१९४	५६,६४३
जम्मा	८३४,३०६	२३६,०५६	५१४,३७१	३६४,४३३	३५३,०४३	२५९,१९४	४२६,९००

७.११. ऋण र उद्देश्य:

वित्तीय संस्था र साहुमाहजनबाट ऋण लिई घरायसी खर्चमा बढी खर्च गरेको मोदी गाउँपालिको अवस्था रहेकोछ । शिक्षा, औषधि उपचार, विवाह र घरायसी कार्यमा खर्च गरिएको पाईएको छ । ऋण लिएर व्यापार र व्यवसाय गर्नेको सङ्ख्या कमै रहेको अवस्था रहेको घरधुरी सर्भेक्षण २०७९ ले देखाएको छ ।

इकाइ-आठ

प्रकोप तथा शान्ति सुरक्षा

द.१. प्रकोपको विवरण:

गाउँपालिकामा सुख्खाबाडी,खोलाको कटान, बाढी, आगलागी, हावाहुरी, बाली नष्ट, हाती आतङ्क र चट्याङजस्ता प्राकृतिक प्रकोपहरूले सताउने गरेको छ । विगत एक वर्षयता प्राकृतिक प्रकोपबाट आंशिक रुपमा भएको तर कुनै मानवीय क्षती नभएको घरधुरी सर्भेक्षण २०७९ ले देखाएकोछ ।

वडा नं.	छ	छैन	जम्मा
१	६	५६२	५६८
२	१५०	५५२	७०२
३	३०	४६८	४९८
४	१५०	२९२	४४२
५	४०	१०४८	१०८८
६	७६	८८३	९५९
७	१४८	२६१	४०९
८	१२	३९४	४०६
जम्मा	६१२	४४६०	५०७२

द.२. बालबालिका माथि हुने अपराध विवरण:

वडा नं.	बहुविवाह	घरायसी हिंसा	बालविवाह	बलात्कार	महिला/बालबालिका बेचबिखन	कुनै पनि घटना नघटेको	जम्मा

बाल अधिकार बालमैत्री शासन: बालमैत्री पालिका निर्माण हाम्रो अभियान

१	Count	०	१	०	०	०	५६४	५६५
	%	०.०%	१००.०%	०.०%	०.०%	०.०%	२७.३%	
२	Count	०	०	०	१	१	५५३	५५४
	%	०.०%	०.०%	०.०%	५०.०%	१००.०%	२६.८%	
३	Count	३	०	०	१	०	४८१	४८३
	%	१००.०%	०.०%	०.०%	५०.०%	०.०%	२३.३%	
४	Count	०	०	२	०	०	४६६	४६८
	%	०.०%	०.०%	१००.०%	०.०%	०.०%	२२.६%	
५	Count	१	०	०	१	०	१११२	१११४
	%of Total	.०%	०.०%	०.०%	.०%	०.०%	३९.५%	
६	Count	०	०	१	०	०	९५२	९५३
	% of Total	०.०%	०.०%	.०%	०.०%	०.०%	३३.८%	
७	Count	३	०	०	०	०	३३८	३४१
	% of Total	.१%	०.०%	०.०%	०.०%	०.०%	१२.०%	
८	Count	१	१	४	१	०	३९९	४०६
	% of Total	.०%	.०%	.१%	.०%	०.०%	१४.२%	

द.३. भिन्न क्षमताका बालबालिकाहरूको विवरण:

वडा नं.	शारीरिक अपाङ्गता		दृष्टिविहिन र न्यून दृष्टिविहिन		बोल्न नसक्ने		सुस्त श्रवण		मानसिक अपाङ्गता		श्रवण र दृष्टिविहिन		अन्य		जम्मा	
	महिला	पुरुष	महिला	पुरुष	महिला	पुरुष	महिला	पुरुष	महिला	पुरुष	महिला	पुरुष	महिला	पुरुष	महिला	पुरुष
१	३	२	१	१	०	८	२	३	१			२	२	१९	११	
२	३	०	१	६	५	२	२	०	२	२	२	३	३	१६	२२	
३	४	१	०	१	१	३	६	३	०					१२	१४	
४	१	१	०			०	२	०	१			१०५	१०५	१०७	१०९	
५	२१	०	०	१	०	१	२	३	२	०	०	१७	७	४३	२९	
६	५	०	३	१	३	२	१	४	२	१	०	३	२०	१६	५०	
७	५	४	३	१	४	६	५	२	३	०	०	२२	२४	४०	४५	
८	५	१	०	२	३	१	४	१	०	०	०	२	२	१२	१७	

अनुसूची-१

घरधुरी सर्वेक्षण फारम

मोदी गाउँपालिका

गाउँ कार्यपालिकाको कार्यालय, पातिचौर-पर्वत
बालबालिकाको अवस्था सर्वेक्षण प्रश्नावली २०७९

परिवार र व्यक्तिको गणना गर्दा अक्सर बसोवास गरेको ठाँउबाट गर्नुपर्दछ । उत्तर लेख्दा चिन्ह लगाउने ठाउँमा उपयुक्त संकेतमा गोलो चिन्ह लगाउनु पर्दछ । लेख्नु पर्ने भएमा स्पष्ट अक्षर वा अंकमा लेख्नु पर्दछ । कोडहरू लेख्नु पर्ने ठाउँमा स्पष्ट अंक वा अक्षरमा लेख्नुपर्दछ ।

वडा नं. बस्ती कोड नं. बस्तीको नाम घर परिवार
क्र.सं.....

१. परिवार मूलीको नाम लिङ्ग १) महिला २) पुरुष

२ जाति ३) धर्म ४) मातृभाषा ५) परिवार संख्या

६) तपाईंको परिवारको खानेपानीको मुख्य स्रोत कुन हो ?

क) पाइपको धाराको पानी प्रयोग गर्ने ।

ख) कुवा, जरुवाको पानी प्रयोग गर्ने ।

ग) नदी, कुलो, नहर, पोखरीको पानी प्रयोग गर्ने ।

घ) आकाशे पानी संकलन गरी प्रयोग गर्ने ।

ङ) (खुलाउने) को पानी प्रयोग गर्ने ।

७). खानेपानी ल्याउन (जाँदा आउँदा) लाग्ने समय

क) घैरैमा भएको () ख) १५ मिनेटसम्मको दुरीमा () ग) १५-३० मिनेटको दुरीमा ()

घ) ३० मिनेटभन्दा बढी समय लाग्ने ()

उमेर समूह	महिला	पुरुष	जम्मा	कैफियत
१ वर्षभन्दा मुनि				
१ - २ वर्षसम्म				
३ - ४ वर्षसम्म				
५ - ६ वर्षसम्म				
७ - ८ वर्षसम्म				
९- १० वर्षसम्म				
११- १२ वर्षसम्म				

१३-१४ वर्षसम्म				
१५ - १६ वर्षसम्म				
१७ - १८ वर्षसम्म				
१९ - २४ वर्षसम्म				
२५ - ४५ वर्षसम्म				
४६ - ६० वर्षसम्म				
६१ - ७५ वर्षसम्म				
७५ वर्ष भन्दा माथि				
जम्मा				

द) शौचालयको अवस्था

क) कच्ची ख) पक्की (१) वायोग्यासमा जडान भएको (२) ढलमा शौचालय जडान भएको
ग) शौचालय नभएको

९) तपाईंको घरमा खानखानु अगाडी, बच्चाको दिसा धोएपछि र शौचालय गएर आएपछि हात के ले धुनुहुन्छ ? क) साबुनपानी () ख) खरानी पानी () ग) ढुङ्गा/माटो ()

घ) केही पनि नगर्ने ()

१०) परिवारको कुनै सदस्य विरामी भएमा उपचारका लागि सबैभन्दा पहिला कहाँ जानुहुन्छ ? क) लामा, धामी, भाँक्री ख) परंपरागत वैद्य ग) स्थानीय स्वास्थ्य संस्था/चौकी घ) अस्पताल (निजी, सरकारी)

ड) अन्य भए (खुलाउने)

११) नजिकको स्वास्थ्य संस्थामा पुग्न लाग्ने समय क) उपस्वास्थ्य चौकी/स्वास्थ्य चौकी/प्राथमिक स्वास्थ्य केन्द्र रहेको स्थानदूरी..... र पुग्न लाग्ने समय (..... घण्टा/दिन)

ख) अस्पताल रहेको स्थानदूरी र पुग्न लाग्ने समय (..... घण्टा/दिन)

१२) बालबालिका विरामी पर्दा तुरुन्त उपचार गर्ने आर्थिक क्षमता छ ? क) छ ख) छैन

१३) वितेको २ वर्षभित्र जन्मेका बालबालिकाको विवरण

जन्मेको जीवित शिशुको संख्या		जन्मने वितिककै बेगुति दुध खुवाएको संख्या		जन्मने वितिककै बेगुति दुध नखुवाएको संख्या		६ महिनासम्म आमाको दुध मात्र खुवाएको संख्या		६ महिनासम्म आमाको दुध र अन्य खानेकुरा पनि खुवाएको संख्या		२ महिना वा सो भन्दा कम मात्र आमाको दुध खुवाएको संख्या	
बालक	बालिका	बालक	बालिका	बालक	बालिका	बालक	बालिका	बालक	बालिका	बालक	बालिका
जम्मा											

१४. तपाईंलाई बालरोग तथा खोपहरुको विषयमा जानकारी छ ? क) छ ख) छैन

१५ एक वर्षमुनिका बालबालिकालाई खोप लगाएको विवरण

बि.सि.जी. (BCG) लगाएको		डि.पि.टि. (DPT1) लगाएको		डि.पि.टि. लगाएको संख्या		डि.पि.टि. लगाएको संख्या		दादुरा/रुबेला बिरुद्धको खोप लगाएकोहेपटाईटिस वी बिरुद्धको खोप लगाएको संख्या		जम्मा संख्या
बालक	बालिका	बालक	बालिका	बालक	बालिका	बालक	बालिका	बालक	बालिका	

१६. पाँच वर्षमुनिका बालबालिकालाई वर्षको २ पटक भिटामिन ए, जुकाको औषधी र पोलियो थोपा खुवाएको विवरण

भिटामिन ए खुवाएका बालबालिकाको संख्या		जुकाको औषधी खुवाएका बालबालिकाको संख्या		पोलियो थोपा खुवाएका बालबालिकाको संख्या		जम्मा
बालक	बालिका	बालक	बालिका	बालक	बालिका	

१७. बितेको १ वर्षभित्रको तपाईंको परिवारमा रहेका गर्भवती महिलाको स्वास्थ्य अवस्था बारे जानकारी गर्भवती आमाको विवरण

- » गर्भवती परीक्षण गरेको पटक (संख्या):
- » आइरन चक्की को प्रयोग (चक्कि संख्या):
- » टि. टि. खोप लगाएको संख्या:
- » प्रसूति भए नभएको प्रसूति कहाँ भएको (तलको कोठामा नम्बर लेख्ने)

१. स्वास्थ्य संस्थामा, :

- २. घरमा स्वास्थ्य कर्मीको सहयोगमा,:
- ३. घरमा स्वास्थ्य कर्मीको सहयोग बिना
- ४. अन्य

» नवजात शिशुको जाँच गराएको संख्या:

गर्भवती १ गर्भवती २ गर्भवती ३.....

१८. तपाईंको परिवारमा एच्आईभी संक्रमित आमावाट जन्मेका बालबालिका छन् ? १. छन् २. छैनन्

यदि छन् भने उनीहरुले ARV Prophylaxis पाएका छन् ? १. छन् २. छैनन्

१९. तपाईंको परिवारको १८ वर्षभन्दा मुनिको सदस्यलाई कुनै दीर्घ रोग लागेको छ ?

१. छ २. छैन यदि लागेको छ भने देहायको विवरण खुलाउनुहोस् :

एच.आई.भि./एड्स क्षयरोग क्यान्सर मधुमेह चिनीरोग) मुटु मृगौला अन्य

रोगको नाम	बालिका	बालक	जम्मा			

२०. तपाईंको परिवारमा दीर्घ रोगको कारण विगत १० वर्षमा १८ वर्ष भन्दा मुनिका कुनै सदस्यको मृत्यु भएको छ ? १. छ २. छैन यदि छ भने देहायको विवरण खुलाउनुहोस् :

मृत्यु गराउने रोगको नाम: एच.आई.भि./ एड्स: क्षयरोग: क्यान्सर: मधुमेह (चिनी रोग): मुटु: मृगौला: अन्य महिला: पुरुष: जम्मा:

२१. बितेको १ वर्षभित्र तपाईंको परिवारमा ५ वर्षमुनिका कुनै बालबालिकाको मृत्यु भएको छ ?

१) छ २) छैन यदि छ भने कतिजनाको मृत्यु भएको थियो र के कारणबाट मृत्यु भएको थियो ?

मृत्यु भएको जम्मा संख्या: मृत्यु हुनाको कारण: बालक: बालिका: जम्मा:

२२. दुई बालबालिका चिन्ह भएको आयोडिनयुक्त नुन प्रयोग गर्ने गर्नुभएको छ ? क) छ ख) छैन

२३. ५ वर्ष मुनिका बालबालिकाले पोषिलो खाना (दिनको कम्तिमा ३ पटक दुध, लिटो, भात, फलफुल र सागसब्जी) खान पाउँछन् ? क) पाउँछन् ख) पाउँदैनन्

२४. तपाईंको परिवारका १ वर्ष मुनिकाको मासिक र १ वर्ष भन्दा माथि ५ वर्ष सम्मका

बालबालिकाहरूको त्रैमासिक रूपमा तौल लिने गरिएको छ ? १. छ २. छैन

छ भने पाँच वर्ष मुनिका बालबालिकाको तौल (वजन):

उमेर (महिनामा):... तौल (वजन):.... कुपोषण (कम तौल) छ: पोषणयुक्त (ठिक तौल) छ:

२५. पाँच वर्षमुनिका र ६ वर्षदेखि १८ वर्षसम्मका बालबालिकाको जन्म दर्ता गराएको विवरण

५ वर्षमुनिका बालबालिका ६ देखि १८ वर्षसम्मका बालबालिका		जन्म दर्ता गराएको संख्या		जन्म दर्ता नगराएको संख्या		जम्मा संख्या	
बालक	बालिका	बालक	बालिका	बालक	बालिका	बालक	बालिका

२६. गएको ३ वर्षभित्र तपाईंको परिवारमा कसैको विवाह भएको भए सो को विवरण दिनुहोस् ।

विवाह भएको संख्या: विवाह गर्दाको उमेर कति वर्षको थियो:पुरुष.... महिला..... जम्मा.....

२७. तपाईंको परिवारका १८ वर्षसम्मका बालबालिका अरुको घरमा काम गर्न बसेका छन्?

१) छ २) छैन यदि छन् भने क) बालक संख्या ख) बालिका संख्या.....

वच्चाको उमेर कति छ ? (वर्ष): लिंग: (बालक, बालिका) कामको किसिम कति घण्टा काम

गर्छन् ?..... यो काम गरेको कति वर्ष भयो ?.....वार्षिक कति रुपिया पाउँछन् (जिन्स भए

नगदमा मिलाएर भन्ने)..... वर्षमा कति पटक तपाईं आफ्नो वच्चालाई भेट्न सक्नुहुन्छ ?

विद्यालयमा पढ्ने गरेको व्यक्तिगत घर होटल, पसल छ छैन

२८. तपाईंको परिवारका बालबालिकाहरूले कस्ता प्रकारका बालश्रम गरिरहेका छन् ?

क) बालभरिया () ख) घरेलु बालश्रम अर्काको घरमा काम गर्ने ()

ग) होटल/पसलमा काम गर्ने () घ) यातायात () ङ) अन्य ()

२९. बालबालिकाहरू घरबाहिर काम गरेको भए गरेको ठाउँमा के कस्तो समस्या भोग्ने गरेका छन् ?

क) गाली/गलौज ख) कुटपिट ग) खानामा भेदभाव घ) यौन शोषण ङ) मनोवैज्ञानिक तनाव

च) खेलनमा भेदभाव वा खेलन नदिने छ) अन्य.....

३०. तपाईंको परिवारमा बालबालिकाले कमजोरी गरेमा के गर्नु हुन्छ ?

क) गाली ख) कुटपीट ग) खानामा बन्देज घ) कोठामा थुन्ने ङ) सम्झाउने च) हेप्ने, निन्दा गर्ने वा

मनोवैज्ञानिक तनाव दिने छ) अन्य

३१. तपाईंको घरमा छोरा र छोरीमा कुनै फरक व्यवहार गर्ने गर्नुभएको छ ? छ) छैन) यदि छ भने,

क) शिक्षामा ख) खानपिनमा ग) घरेलु काममा घ) पोशाकमा ङ) अन्य.....

३२. तपाईंको परिवारका बालबालिकाहरूले विद्यालयमा गल्ती गरेमा विद्यालयमा निम्न यातना पाउने

गरेका छन् ? क) कान समातेर उट्बस् ख) कुटपीट ग) कक्षा कोठाबाट निष्कासन घ) बेन्चमा

उभ्याउने ङ) शौचालयमा थुन्ने च) गालि गर्ने छ) हेप्ने, निन्दा गर्ने वा मनोवैज्ञानिक तनाव दिने

ज) अन्य.....

३३. तपाईंको परिवारको बालबालिकाहरूमा यौनशोषणको कुनै घटना घटेको छ ? क) छ ख) छैन

३४. एक वर्षभित्र तपाईंको परिवारमा महिला तथा बालबालिका उपर हिंसा तथा सामाजिक कुरिती

सम्बन्धी निम्न कुनै घटना घटेका छन्/छैनन् ? क) दाईजोसम्बन्धी ख) बहुविवाह ग) घरायसी हिंसा

घ) बालविवाह ङ) बलात्कार च) महिला/बालबालिका बेचबिखन छ) कुनै पनि घटना नघटेको

३५. तपाईंको परिवारका कुनै बालबालिका बालगृह वा कुनै संस्थामा बसेका छन् ?

क) छन् ख) छैनन् यदि छन् भने उमेर:.... लिंग:..... बसेको संस्था: ठाउँको

नाम:..... यहाँ बसेको कति वर्ष भयो ?.... यहाँ राख्नाको कारण के हो तपाईं आफ्नो

वच्चालाई वर्षको कति पटक भेट्न पाउनुहुन्छ?... बाल गृह:.. होस्टल:.. बोर्डिङ्ग स्कूल:...

३६. तपाईंको परिवारका कुनै बालबालिका सडक बालबालिकाको रूपमा रहेका छन् ? क) छन् ख) छैनन्

यदि छन् भने उमेर: लिंग: बसेको ठाउँको नाम: घर छोडेर गएको कति वर्ष भयो:

घर छोड्नाको कारण के हो ?

तपाईं आफ्नो वच्चालाई वर्षको कति पटक भेट्न पाउनुहुन्छ ?

३७. तपाईंलाई बाल अधिकारको बारेमा जानकारी छ ? क) छ ख) छैन ग) केही कुरा सुनेको छु

३८. तपाईंको परिवारका कुनै बालबालिकामा लागू पदार्थ दुर्व्यसनको लत रहे नरहेको स्थिति के छ ?

» धुम्रपान गर्ने संख्या: नसालु पदार्थसेवन गर्ने संख्या: कुनै पनि लत नरहेको संख्या: बालक:

बालिका: जम्मा संख्या:

३९. तपाईंले बालबालिकालाई वर्षमा कति जोर लुगा दिनुहुन्छ ?

(सरदर) क) १ जोर ख) २ जोर ग) ३ जोर घ) ४ जोर वा सोभन्दा बढी

४०. बालबालिका बस्ने, पढ्ने कोठा अलग्गै छ ? क) छ ख) छैन

४१. मानिस बस्ने घर (मूल घर) र गाईवस्तुहरु बाँध्ने गोठ अलग्गै छ ? क) छ ख) छैन
ग) गोठ अलग्गै भए पनि गोठमाथि पनि सुत्ने गरेको छ

४२. तपाईंको परिवारमा बाल विकास केन्द्र वा पूर्व प्रा.वि. तहमा जाने ३ देखि ४ वर्षसम्मका बालबालिका संख्या कति छ बालक: बालिका: जम्मा:

४३. परिवारको शैक्षिक स्थिति:

उमेर समूह:	लेखपढ गर्न नसक्ने/निरक्षरलेखपढ गर्न सक्ने/साक्षर		एस. एल. सी. वा सो सरह पास गरेका		प्रविणता प्रमाण पत्र, इन्टरमिडियट १०+२ वा सो सरह उत्तीर्ण गरेको		स्नातक (बि. ए. वा सो सरह) तह पास गरेका		डिग्री वा सो सरह पास गरेका			
	महिला	पुरुष	महिला	पुरुष	महिला	पुरुष	महिला	पुरुष	महिला	पुरुष	महिला	पुरुष
६ - १८ वर्ष												
१९-४५ वर्ष												
४६-६० वर्ष												
६० वर्षभन्दा माथि												

४४. विद्यालयस्तरमा अध्ययन गरिरहेका बालबालिकाको विवरण

अध्ययनरत तह	प्रारम्भिक बालविकास केन्द्रमा जाने बालबालिकाको संख्या		वडा अन्तर्गतका विद्यालयमा अध्ययनरत संख्या		गाउँपालिका बाहिरका विद्यालयमा अध्ययनरत संख्या			
	बालक	बालिका	बालक	बालिका	बालक	बालिका	बालक	बालिका
प्रा.वि. तह								
नि.मा.वि. तह								
मा.वि. तह								
उच्च मा.वि. तह								

४५. घरबाट विद्यालय जान लाग्ने समय (उपयुक्त महलमा चिन्ह लगाउनु होला)

विद्यालय	१५ मिनेट भन्दा कम:	१५-३० मि.सम्म:	३० मि.- १ घण्टा:	१ घण्टाभन्दा बढी
प्रा.वि.				
नि.मा.वि.				
मा.वि.				
उच्च मा.वि.				

४६. तपाईंको बालबालिका पढ्ने विद्यालयमा बालमैत्री शौचालय छ ?

क) भएको सख्या वा छ () ख) नभएको सख्या वा छैन ()

४७. तपाईंको परिवारका बालबालिका पढ्ने विद्यालयमा अपाङ्गता भएका विद्यार्थीका लागि विशेष शिक्षाको सुविधा छ ? क) छ ख) छैन ग) थाहा छैन

४८. विद्यालय भर्ना नभएका बालबालिकाको संख्या

विवरण	बालक	बालिका	जम्मा
प्राथमिक उमेर समूह (५-९ वर्ष)			
नि.मा.वि. उमेर समूह (१०-१४ वर्ष)			
माध्यमिक उमेर समूह (१५ वर्ष)			

४९. बीचैमा विद्यालय जान छोडेका ६ - १५ वर्ष उमेर समूहका बालक:.....बालिका:.... जम्मा संख्या: विद्यालय जान छोड्नुको कारण

५०. अनौपचारिक शिक्षामा बाल (विद्यालय शिक्षाबाट वंचित (१० देखि १४ वर्ष सम्मका) सहभागिता अनौपचारिक शिक्षा लिइरहेका संख्या: बालक:... बालिका:... जम्मा:.....

५१. परिवारमा बालबालिकासँग सम्बन्धित कुनै विषयमा निर्णय गर्दा उनीहरूलाई पनि सहभागी गराउने गर्नु भएको छ ? क) गराउने गरेको छ ख) गराउने गरेको छैन

५२. तपाईंको परिवारका बालबालिकाहरू बाल क्लव/संगठन आदिमा आबद्धता रहेका छन् ? (सकेसम्म सम्बन्धित बालबालिकाहरूसँग पनि सोध्ने) लिङ्ग बालक: बालिका:

स्कूलमा आधारित समुदायमा आधारित श्रमिक बाल क्लव आवद्ध नभएको: बालक: बालिका:

५३. तपाईंका घरका १८ वर्षभन्दा कम उमेरका कतिजना बालबालिका देहायको निकायमा प्रतिनिधि वा सदस्य रहेका छन् ? लिङ्ग(बालक बालिका) खुलाउने

गाउँपालिकामा योजना तर्जुमा वा कार्यान्वयन समिति: स्वास्थ्य संस्था: विद्यालय व्यवस्थापन

समिति: बाल संरक्षण समिति: बाल समूह वा बाल क्लव: बालमैत्री स्थानीय शासन समिति वा

बाल संजाल:

५४. तपाईंको परिवारका कुनै सदस्य स्थानीय कुनै संघसंस्था वा समूहमा आवद्ध हुनुहुन्छ ?

- क) सामुदायिक संस्था ख) कृषक समूह ग) सामुदायिक वन उपभोक्ता समूह घ) सहकारी संस्था ङ) टोल सुधार समिति च) परम्परागत समूह छ) अन्य (एकीकृत योजना तर्जुमा समिति...) ज) कुनैमा पनि नरहेको

(५४.१) तपाईं कहिल्यै प्यारालिगल कमिटिमा जानु भएको छ ? यदि छ भने किन?

- (क) कमिटिले संचालन गर्ने जनचेतनामूलक कार्यक्रममा भाग लिन
(ख) बाल विवाह, बालवालिकामाथि भएका दुर्व्यवहार, बाल हिंसा, बालश्रम जस्ता विषयमा उजुर गर्न
(ग) महिलामाथि हुने हिंसा र दुर्व्यवहार सम्बन्धी विषयमा उजुर गर्न यदि तपाईंले कुनै उजुर गर्नु भएको भए प्यारालिगल कमिटिको काम कारवाहिप्रति तपाईं सन्तुष्ट हुनुहुन्छ? (१) छु
(२) छैन

५५. परिवारका सदस्यहरूको जनचेतनामूलक तालिम

(स्वास्थ्य:, सुरक्षित मातृत्व:, परिवार नियोजन:, सशक्तीकरण:, लैंगिक समविकास:, बाल विकास:, संस्थागत नेतृत्व:, खानेपानी तथा सरसफाई:, उपभोक्ता समिति:, बाल अधिकार:, बाल संरक्षण:, आदि) प्राप्त गरेको विवरण तालिमको नाम :

- » ३ दिनसम्मको तालिम प्राप्त संख्या: महिला: पुरुष: जम्मा:
» ३ देखि ७ दिनसम्मको तालिम प्राप्त संख्या: महिला: पुरुष: जम्मा:
» १ देखि ४ हप्तासम्मको तालिम प्राप्त संख्या: महिला: पुरुष: जम्मा:
» ४ हप्ताभन्दा बढी अवधिको तालिम प्राप्त संख्या: महिला: पुरुष: जम्मा:

५६. परिवारका सदस्यहरूको व्यवसायिक (जे.टि.ए. कृषि वा पशु, विद्युत जडान, कम्प्युटर, मेकानिक्स, सिलाई बुनाई, आदि) तालिम प्राप्त गरेको विवरण:

- » १ महिनाभन्दा कम अवधिको तालिम प्राप्त वा प्रारम्भिक तहको प्राविधिक: महिला: पुरुष: जम्मा:
» १ देखि ६ महिनासम्म अवधिको तालिम प्राप्त वा पहिलो तहको प्राविधिक: महिला: पुरुष: जम्मा:
» ६ देखि १२ महिनासम्मको तालिम प्राप्त वा दोस्रो तहको प्राविधिक: महिला: पुरुष: जम्मा:
» १२ महिनाभन्दा बढी अवधिको तालिम प्राप्त वा तेस्रो तह भन्दा माथिको प्राविधिक: महिला: पुरुष: जम्मा:

५७. परिवारको मुख्य पेशा : (एकमा मात्र चिन्ह लगाउने)

- क) कृषि/पशुपालन/फलफूल खेती ख) व्यापार व्यवसाय ग) सेवा/नोकरी
घ) ज्याला/मजदुरी ङ) विप्रेषण (विदेशबाट पठाएको रकम) च) अन्य

५८. आजभन्दा पाँच वर्ष पहिले तपाईंको परिवारको बसोवास कहाँ थियो ?

क) अन्यत्र स्थानमा ख) यसै स्थानमा

अन्यत्र स्थानबाट आएको भए यहाँ किन आउनु भएको ?

क) सहरी सुविधाको लागि ख) द्वन्दका कारण ग) खेतीपाती गर्न घ) व्यापार व्यवसाय गर्न

ड) बैवाहिक सम्बन्ध भएर च) रोजगारीका लागि छ) प्राकृतिक विपत्तिबाट ज) अन्य

५९. घरको अवस्था : (एकभन्दा बढी घर भएमा मूल घरको विवरणका आधारमा चिन्ह लगाउने)

क) खर वा फुसको छानो भएको ख) टायल, भिँगटी वा स्लेटको छानो भएको

ग) जस्ता पाताको छानो भएको घ) घर ढलान भएको

६०. तपाईंको घरमा वत्तीको मुख्य स्रोत के हो ?

क) मट्टीतेल () ख) जेनेरेटर () ग) गोवरग्याँस () घ) सोलार ()

ड) पानी घट्ट तथा लघु जलविद्युत () च) राष्ट्रिय प्रसारणको विजुली () छ) अन्य.....

६१. तपाईंको घरमा खाना पकाउन प्रयोग हुने प्रमुख इन्धन कुन हो ?

क) दाउरा ख) गुइठा ग) गोवरग्याँस घ) मट्टीतेल ड) एल.पि. ग्याँस च) विद्युत छ) अन्य ..

६२. तपाईंको घरमा कस्तो प्रकारको चुल्हो प्रयोग गर्नुहुन्छ ?

क) अँगैनी वा माटोको चुल्हो ख) धुँवारहित चुल्हो ग) भुसे चुल्हो घ) मट्टीतेल स्टोभ ड) ग्याँस

चुल्हो च) विद्युत चुल्हो (हिटर) छ) अन्य

६३. तपाईंको घरमा संचारका साधनहरु के के रहेका छन् ? (वहु उत्तर) क) रेडियो ख) टि.भि.

ग) टेलिफोन घ) मोबाइल ड) इमेल/इन्टरनेट च) नियमित आउने पत्रपत्रिका छ) अन्य

६४. तपाईंको परिवारका सदस्यहरु कुन कुन पेशा (रोजगारी) मा संलग्न हुनुहुन्छ ?

उमेर समूह	कृषि (खेती तथा पशुपालन)	व्यापार जागिर (सेवा)	ज्याला मजदुरी	उद्यम, व्यवसाय	महिला	पुरुष	जम्मा
१६-१८							
१९-२४							
२५-४०							
४१-६०							
६० भन्दा माथि							
जम्मा							

६५. तपाईंको परिवारका कुनै सदस्य रोजगारीका लागि घरबाट विदेश गएका छन् भने तलको विवरण दिनुहोस् :

गएको मुलुकको नाम	विदेश गएकाको संख्या	गएको अवधि (वर्षमा)	महिला	पुरुष	जम्मा

भारत अन्य (खुलाउने) ५ भन्दा कम ५ भन्दा बढी

६६. तपाईंको परिवारमा १८ वर्षभन्दा कम उमेरका शारीरिक तथा मानसिक हिसाबले अपांगता भएका सदस्यहरू भएमा तलको विवरण दिनुहोस् ।

भिन्न क्षमताको विवरण	बालिका	बालक	जम्मा
शारीरिक अपाङ्गता			
दृष्टिविहिन र न्यून दृष्टिविहिन स्वर बोलाई सम्बन्धी अपाङ्गता			
सुस्त श्रवण तथा बहिर्हा			
मानसिक/बौद्धिक अपाङ्गता			
श्रवण र दृष्टिविहिन (दुवै)			
बहु अपाङ्गता			
जम्मा			

६७. तपाईंको परिवारको वार्षिक आम्दानी र खर्चको विवरण दिनुहोस् ।

क्र.सं.	आम्दानीको स्रोत	रकम रु.	खर्च विवरण	रकम रु.
	कृषि तथा पशुपालन		खाना खर्च	
	व्यापार तथा उद्योग		लत्ता कपडा	
	नोकरी तथा पेन्सन		शिक्षा	
	वैदेशिक रोजगार		स्वास्थ्य उपचार खर्च	
	ज्याला मजदुरी		चाडपर्व, विवाह खर्च तथा मनोरञ्जन	
	घरभाडा		महसूल भुक्तानी खर्च (विद्युत, सञ्चार, खानेपानी, आदि)	
	अन्य		अन्य	
	जम्मा		जम्मा	

६८. तपाईंको परिवारलाई आफ्नो उत्पादन/आम्दानीले वर्षमा कति महिना खान पुग्छ ?

- क) ३ महिनाभन्दा कम खान पुग्ने
 ख) ३ - ६ महिना खान पुग्ने
 ग) ६ - ९ महिना खान पुग्ने
 घ) ९ - १२ महिना खान पुग्ने
 ङ) वचत हुने

६९. तपाईंको परिवारमा कसैले ऋण लिएको छ ? १) छ २) छैन

- यदि छ भने ऋण कहाँबाट लिनुभयो ? क) बैंक वा वित्तीय संस्था ख) सहकारी संस्था
 ग) समूह वा सामुदायिक संस्था घ) साहु महाजन ङ) अन्य

७०. ऋण लिएको भए कुन उद्देश्यका लागि लिनु भएको हो ?

- क) घरायसी कार्य वा घर खर्च ख) कृषि तथा पशुपालन व्यवसाय गर्न ग) उद्योग व्यापार
 घ) बैदेशिक रोजगारी ङ) सामाजिक तथा धार्मिक कार्य गर्न च) शिक्षा छ) औषधि उपचार
 ज) विवाह, व्रतवन्ध वा यस्तै व्यावहारिक खर्च भ) गोबर ग्याँस, सोलार, विजुली आदि राख्न
 ञ) अन्य

७१. तपाईंको परिवारमा निम्न कार्यहरू प्रायः कसले गर्दछ ?

कार्य	महिला	पुरुष	जम्मा
घर व्यवहारसम्बन्धी विषयमा निर्णय			
घरायसी काममा संलग्न			
बैंकमा खाता संचालन			
उपभोक्ता समितिमा सहभागिता			
विद्यालय व्यवस्थापन समितिको पदाधिकारीका रूपमा सहभागिता			
उद्योग व्यापारमा सहभागिता			
अन्य			

७२. तपाईंको वार्षिक रूपमा अन्नवाली, तरकारी वाली, फलफूल आदि उत्पादनको अवस्था के कस्तो छ ?

वाली/उत्पादन समूह	आर्थिक वर्ष (२०७....)	क्षेत्रफल (हेक्टर)	उत्पादन (क्विन्टल) वा रु.	
अन्न वाली (धान, गहुँ, मकै, कोदो, ...)				
दलहन वाली (मास, मसुरो)				
तेलहन वाली (तोरी, सूर्यमुखी)				

तरकारी (आलु, प्याज,काउली,				
नगदे वाली(उखु, अलैची, ...)				
फलफूल खेती (केरा,आँप,सुन्तला ...)				
घासे वाली				
डाले घाँस				
भुईँ घास				
रेशम खेती				
जडिवुटी खेती				
अन्य				
	जम्मा			

७३. परिवारको पशु धन तथा सोबाट हुने उत्पादन :

क्र.सं.	किसिम	इकाई	परिमाण	उत्पादन
१.	पशुधन स्थानीय उन्नत जम्मा दूध	लि.		
	मासु केजी			
	उन केजी			
	गाई गोरु			
	भैसी राँगा			
	खच्चर			
	वाख्रा			
	भेडा च्याँगा			
	सुँगुर वंगुर			
	अन्य.....			
	जम्मा			
२.	पंक्षी स्थानीय उन्नत			
	अण्डा			
	मासु	केजी		
	कुखुरा			
	हाँस			
	अन्य			
	माछा			
	मौरी घर			
	मह	केजी		

७४ विगत ३ वर्ष भित्रमा तपाईंको परिवारमा कति मानिसहरु प्रकोपबाट प्रभावित भएका छन् ?

क्र सं (कोड)	क) प्रभावित	संख्या	वस्ती	गत ३वर्षभित्र प्रकोपबाट पिडित परिवार संख्या
	बाढी			
	पहिरो			
	असिना			
	हुरीबतास			
	आगलागी			
	भूकम्प			
	खडेरी			
	अतिबृष्टी			
	महामारी			
	किरा आदी			
	अन्य प्रकोप			
	जम्मा			
	ख)नोक्सानी(अन्दाजी रु)			
	बाढी			
	पहिरो			
	असिना			
	हुरीबतास			
	आगलागी			
	भूकम्प			
	खडेरी			
	अतिबृष्टी			
	महामारी			
	किरा आदी			
	अन्य प्रकोप			
	जम्मा			

यति धेरै सूचना दिनु भएकोमा धन्यवाद ।

सूचनादाताको नाम
प्रमाणित गर्नेको नाम
सही

सूचना संकलकको नाम
सही
सूचना लिएको मिति:

अनुसूची-२

बालमैत्री स्थानीय शासनका तहगत खुड्किला सम्बन्धी विवरण :

क्रियाकलाप	प्रमाणका आधारहरू
बालमैत्री स्थानीय शासनको अवधारणाको अभिमुखीकरण, विकास तथा विस्तार	उपस्थिति रजिष्टर/विवरण, कार्यक्रम भएको मिति, स्थान, उपस्थित साभेदार संस्थाहरूको नामावली, संख्या
बालमैत्री स्थानीय शासन प्रवर्द्धनका लागि गाउँपालिका तथा वडास्तरमा समितिको गठन	समिति गठन गरिएको निर्णय, समितिको बैठकको निर्णय पुस्तिका
बालमैत्री नीति, रणनीति तयारीको लागि कार्ययोजना तर्जुमा	कार्ययोजना गाउँपालिकाबाट स्वीकृत भएको मिति
गाउँपालिकामा बालमैत्री स्थानीय शासन सम्पर्क इकाई वा शाखाको संस्थागत प्रबन्ध	गाउँ कार्यपालिकाबाट भएको निर्णय
निश्चित सूचक/मापदण्डका आधारमा गाउँपालिका-वडा छनौट, निर्णय	गाउँपालिकाको निर्णय
बालबालिकाको वस्तुगत विवरण तयारी	छापिएको प्रोफाइल
बालकोषको स्थापना	परिषद्को निर्णय र कोषको अवस्था
बालक्लब तथा सामुदायिक संस्थाहरूको गठन, विकास र परिचालन	गा.पा.तथा वडाको अभिलेख र प्रगति विवरण
सरोकारवालाहरूको पहिचान, समन्वय र संजाल निर्माण	सरोकारवालाहरूको नामावली तथा कार्यक्षेत्र र सहकार्य देखिने गरी तयार गरिएको प्रतिवेदन
सरोकारवालाहरूबाट बालमैत्री स्थानीय शासन संचालनको प्रतिवद्धता घोषणा	प्रतिवद्धता व्यक्त गरिएको प्रमाण
आवधिक र वार्षिक योजना तर्जुमा, लगानीको सुनिश्चितता र योजना कार्यान्वयन	योजना दस्तावेज
बालबालिकाको स्थितिपत्र तर्जुमा र सार्वजनिकीकरण	प्रकाशित पुस्तिका
अनुगमन, समीक्षा र मूल्याङ्कन	गाउँपालिकामा रहेको अनुगमन, समीक्षा र मूल्यांकन प्रतिवेदनहरू
स्थानीय तहको परिषद्बाट आफ्नो कुल पूँजीगत बजेटको कम्तिमा १५ प्रतिशत रकम बालबालिकाको क्षेत्रमा खर्च गर्ने प्रतिवद्धता सहितको परिषद्को निर्णय	परिषद्को निर्णय प्रतिलिपि

बालमैत्री स्थानीय शासनको न्यूनतम सेवा सूचकको निर्धारण	गा.पा.तथा वडाको निर्णय प्रतिलिपि
बालमैत्री गाउँ पालिका तथा वडाको घोषणा र यसको निरन्तरता	परिषद्को निर्णयको प्रतिलिपी
बालबालिकाको लागि स्थानीय विकास योजना तयार गरिएको	<ul style="list-style-type: none"> » बालबालिकाको बस्तुगत विवरण (प्रोफाइल) तयारी » प्रत्येक २ वर्षमा अद्यवधिक गरिएको » गा.पा.को आवधिक योजना (कम्तिमा ५ वर्षको) गापाको वार्षिक योजना » बालबालिकाको लागि स्थानीय योजना (वार्षिक कार्य योजना)
बालबालिकाका लागि लगानी योजना तयार गरिएको	<ul style="list-style-type: none"> » आवधिक लगानी योजना (३ देखि ५ वर्षको) । » वार्षिक लगानी योजना (१ वर्षको) ।
बालमैत्री नीति तथा कार्यविधिहरू तयार गरिएको	<ul style="list-style-type: none"> » बालमैत्री आचारसंहिता (अनिवार्य छ) » बालमैत्री स्थानीय शासन सम्बन्धी नीति, कार्यविधि, निर्देशिका, विनियम » विद्यमान विनियम, निर्देशिका, कार्यविधि आदिमा परिमार्जन गरी बालमैत्री बनाएको ।
बालबालिकाको स्थितिपत्र तयार गरिएको	<ul style="list-style-type: none"> » बालमैत्री स्थानीय शासन राष्ट्रिय रणनीतिमा व्यवस्था भए वमोजिम सङ्घीय मामिला तथा सामान्य प्रशासन मन्त्रालयले निर्धारण गरेको ढाँचामा छ । » वार्षिक रूपमा प्रकाशन गरिएको
न्यूनतमसूचक निर्धारण	<ul style="list-style-type: none"> » बालमैत्री स्थानीय शासन कार्यान्वयन कार्यविधि निर्देशिकामा समावेश गरिएका ३६ वटा सेवा सूचक र १५ वटा संस्थागत सूचकहरूलाई न्यूनतम सूचकको रूपमा लिइएको » बालमैत्री स्थानीय शासनका न्यूनतम सूचकहरूको स्थानीयकरण (सरलीकरण) गरिएको » स्थानीय अवस्था र आवश्यकता अनुसार थप सूचकहरू निर्धारण गरिएको
सूचक प्राप्त	<ul style="list-style-type: none"> » योजनामा लक्षित सूचकहरू मध्ये सबै भनिएकोमा शत प्रतिशत र अन्यमा सूचकमा अलग अलग न्यूनतम ८० प्रतिशत नतिजा प्राप्त गरेको » सूचक प्राप्त भए नभएको सम्बन्धमा गा.पा.ले अनुगमन गरेको (आफै अनुगमन गरेको वा वाह्य निकायबाट अनुगमन गरिएको)

परिभाषा : विषय वा प्रसंगले अर्को अर्थ नलागेमा यस कार्यविधिमा,

- (क) “संविधान” भन्नाले नेपालको संविधान, २०७२ लाई सम्झनुपर्छ ।
- (ख) “ऐन” भन्नाले स्थानीय सरकार सञ्चालन ऐन, २०७४ सम्झनु पर्छ ।
- (ग) “कार्यविधि” भन्नाले मोदी गाउँपालिकाद्वारा जारी गरिएको बालमैत्री स्थानीय शासन तथा बालअधिकार संरक्षण कार्यविधि, २०७४ सम्झनु पर्छ ।
- (घ) “बालबालिका” भन्नाले १८ वर्ष उमेर ननाघेका व्यक्तिलाई सम्झनुपर्दछ ।
- (च) “सम्पर्क व्यक्ति (Focal Person)” भन्नाले गाउँपालिकाले बालबालिकाको क्षेत्रमा काम गर्न तोकेको व्यक्तिलाई सम्झनु पर्दछ ।
- (छ) “स्थानीय बालअधिकार संरक्षण समिति” भन्नाले बालबालिकाको आधारभूत अधिकारहरूको संरक्षण तथा सम्बर्द्धन गर्नका लागि गठन गरिएका गाउँपालिका स्तरीय समितिहरूलाई सम्झनु पर्दछ ।
- (ज) “वडा बालअधिकार समिति” भन्नाले बालबालिकाको अधिकारहरूको संरक्षण तथा सम्बर्द्धन गर्नका लागि गठन गरिएका वडास्तरीय समितिलाई सम्झनु पर्दछ ।
- झ) “बालमैत्री स्थानीय शासन भन्नाले” बालअधिकारका चार आयामहरूलाई स्थानीय तहका नीति, संरचना, पद्धति र कार्यप्रकृत्यामा मूल प्रवाहीकरण गर्ने भन्ने बुझ्नुपर्दछ ।
- (ञ) “बालमैत्री स्थानीय शासन” भन्नाले बाल बचाउ, बाल संरक्षण, बाल विकास र अर्थपूर्ण बाल सहभागिता जस्ता बाल अधिकारका सवाललाई स्थानीय तहको नीति, योजना, संरचना, प्रणाली र कार्य प्रक्रियामा संस्थागत गर्ने शासकीय पद्धतिलाई सम्झनुपर्दछ ।
- (ट) “बालमैत्री स्थानीय शासन समिति” भन्नाले यस बालमैत्री स्थानीय शासन कार्यान्वयन कार्यविधि (२०७४) बमोजिम गठन भएका समितिलाई सम्झनु पर्छ ।
- (ठ) “बालक्लब” भन्नाले विद्यालय तथा समुदायस्तरमा बालबालिकाको सहभागितामा गठन भइ मोदी गाउँपालिकाको कार्यालयमा अभिलेखीकरण भएर सक्रिय रूपमा सञ्चालनमा रहेका बालक्लबहरूलाई सम्झनु पर्दछ (ड) “संरक्षक तथा संरक्षक शिक्षक” भन्नाले बालक्लबलाई नियमितरूपमा सञ्चालन तथा व्यवस्थापन गर्न समुदायको हकमा संरक्षक र विद्यालयको हकमा संरक्षक शिक्षक भन्ने बुझ्नु पर्दछ ।
- (ढ) “बालक्लब सञ्जाल” सवै वडाको प्रतिनिधित्व हुने गरि गाउँपालिका स्तरमा गठन भएको बालक्लबहरूको सञ्जाल र वडास्तरको सञ्जाललाई सम्झनु पर्दछ ।
- (ण) “गैरसरकारी संस्था” भन्नाले प्रचलित कानून बमोजिम स्थापना भएका र स्थानीय तहसँग समन्वय गरी कार्यसञ्चालन गर्ने गैरनाफामूलक सामाजिक संस्था सम्झनुपर्छ ।
- (त) “स्थानीय तह” भन्नाले गाउँपालिका, नगरपालिका तथा जिल्ला सभालाई सम्झनु पर्दछ ।
- (थ) “बाल कोष” भन्नाले बालअधिकारको संरक्षण र सम्बर्द्धन गर्नका लागि गाउँपालिकाको कार्यालयमा स्थापना गरिएको बाल कोषलाई सम्झनु पर्दछ ।
- (द) “बालभेला” गाउँपालिका वा वडाको योजना तर्जुमा प्रक्रियाका विभिन्न चरणहरूमा बालक्लबका प्रतिनिधिहरूको भेलालाई सम्झनु पर्दछ ।

- (ध) “गाउँपालिका” भन्नाले मोदी गाउँपालिका सम्भन्नु पर्छ ।
- (न) “प्रमुख” भन्नाले मोदी गाउँपालिकाको प्रमुख सम्भन्नु पर्छ ।
- (प) “उपप्रमुख” भन्नाले मोदी गाउँपालिकाको उपप्रमुख सम्भन्नु पर्छ ।
- (फ) “वडा” भन्नाले मोदी गाउँपालिकाका सवै वडा सम्भन्नु पर्छ ।
- (ब) “वडाध्यक्ष” भन्नाले मोदी गाउँपालिकाको वडा अध्यक्षलाई सम्भन्नु पर्छ ।
- (भ) “सभा” भन्नाले मोदी गाउँपालिकाको गाउँसभालाई सम्भन्नु पर्छ ।
- (म) “कार्यपालिका” भन्नाले मोदी गाउँ कार्यपालिकालाई सम्भन्नु पर्छ ।

बालमैत्री स्थानीय शासन कार्यान्वयनको प्रक्रिया

(क) पूर्वतयारी चरण :

- (१) कार्यपालिकाबाट आफ्ना पालिकालाई बालमैत्री स्थानीय शासन कार्यान्वयन गर्ने निर्णय ।
- (२) बालमैत्री स्थानीय शासनको अवधारणा सम्बन्धी स्थानीय तहका पदाधिकारी र अन्य सरोकारवालालाई अभिमुखीकरण गर्ने ।
- (३) कार्यपालिका र बालमैत्री स्थानीय शासन समितिबाट लिखत प्रतिवद्धता गर्ने ।
- (४) बालमैत्री स्थानीय शासनको अवधारणा र वर्तमान अवस्था सम्बन्धी कार्यान्वयन निर्देशिकाको सूचकमा आधीरत भई पालिकामा बालबीलकाको अवस्था सम्बन्धी वस्तुगत विवरण (प्राफाईल) तयार गरी प्रकाशन गर्ने ।
- (५) बालमैत्री स्थानीय शासनका सूचकको स्थानीयकरण गर्ने ।
- (६) बालमैत्री स्थानीय शासन कार्यान्वयन गर्ने आवश्यक स्थानीय नीति/रणनीति/कायविधि र निर्देशिका र आचारसंहिता तर्जुमा गर्ने ।

(ख) तयारी चरण :

- (१) पालिका र वडामा बालमैत्री स्थानीय शासनका लीग संस्थागत प्रवन्ध (सम्पर्क शाखा, सम्पर्क व्यक्ती तोक्री जिम्मेवारी दिने) गर्ने ।
- (२) बालमैत्री स्थानीय शासन अवलम्बन गर्ने वडाहरु छनौट गर्ने ।
- (३) बालबीलकाको क्षेत्रमा काम गर्ने सरकारी तथा गैरसरकारी निकायबाट बालमैत्री स्थानीय शासन कार्यान्वयनको लागि स्रोत सहितको प्रतिवद्धता प्राप्त गर्ने
- (४) बालमैत्री स्थानीय शासन कार्यान्वयनको लागि लगानी योजना तयार गर्ने ।
- (५) बालकोष सञ्चालन कार्यविधि स्वीकृती, बालकोष स्थापना र सञ्चालन गर्ने ।
- (६) बालमैत्री स्थानीय शासन अवलम्बन गर्ने वडामा आवश्यकता अनुसार बाल क्लब, बाल सञ्जाल, टोल विकास संस्था/समुदायमा आधीरत संस्थाहरुको गठन र परिचालन गर्ने ।

(ग) नीति तथा योजना तर्जुमा तथा कार्यान्वयनको चरण :

- (१) लगानी योजनामा आधीरत भई बालमैत्री स्थानीय शासनका सूचकहरु प्राप्त गर्न क्षेत्रगत क्रियाकलापहरुको तयारी गर्ने ।
- (२) छनोट भएका क्षेत्रगत क्रियाकलापहरुको लीग आवश्यक बजेट विनियोजन गर्ने ।
- (३) साभेदार र सरोकारवालाहरुको सञ्जाल निर्माण, समन्वय र सहकार्य गर्ने ।

- (४) स्वीकृत वार्षिक क्रियाकलापहरूको कार्ययोजना बनाई कार्यान्वयन गर्ने ।
- (५) बालमैत्री स्थानीय शासनका सूचक अनुसारको नतिजा प्राप्तीका सुनिश्चितता गर्ने ।
- (घ) अनुगमन, मूल्यांकन र प्रतिवेदनको चरण :
 - (१) सूचक पूरा भएको अवस्थामा सरोकारवालाहरू समेतको सहभागितामा वडा र पालिकास्तरीय समितिबाट अनुगमन र समीक्षा गरी प्रतिवेदन तयारी गर्ने ।
 - (२) बालमैत्री स्थानीय शासनका सूचकका आधारमा स्थितीपत्र तयारी र सार्वजनिकीकरण गर्ने ।
 - (३) बालमैत्री स्थानीय शासनको घोषणाको लागि तोकिएका निकायबाट अनुगमन गर्ने ।
 - (४) वडा/स्थानीय तहबाट सूचक पूरा भएको प्रमाणीकरण गर्ने ।
 - (५) बालमैत्री वडा/स्थानीय तह घोषणाका लागि तोकिएको निकायबाट अनुमति प्रदान गर्ने ।
- (ङ) बालमैत्री वडा/पालिका घोषणा र दिगोपनाका चरण :
 - (१) बालमैत्री वडा/पालिका घोषणा पछिको रणनीतिक योजना तर्जुमा गर्ने ।
 - (२) बालमैत्री वडा घोषणा गर्न कार्यपालिका र पालिका घोषणा गर्न सम्बन्धित स्थानीय तहको सभाको निर्णय ।
 - (३) बालमैत्री वडा/पालिका घोषणा ।
 - (४) बालमैत्री वडा/पालिका घोषणा पछिको रणनीतिक योजना कार्यान्वयन ।
 - (५) वार्षिक रूपमा प्रतिवेदन तयारी र प्रकाशन ।
 - (६) बालमैत्री स्थानीय शासनका सूचकहरूको दिगोपनाको सुनिश्चितता ।

मोदी गाउँपालिकालाई बालमैत्री घोषणा गर्न सूचकमा आधारित क्रियाकलाप र जिम्मेवारी बाँडफाँड :

सूचक	क्रियाकलाप/जिम्मेवारी	टोल विकास संस्था	वडा कार्यालय	शाखा	कैफियत
		बाल बचाउ (१४)			
गर्भवती महिलाहरूले कामिना प्रसूती पूर्व ४ पटक र प्रसूती पश्चात आमा र नवजात शिशुको कामिना ३ पटक स्वास्थ्य जाँच गराएका हुनेछन् ।	गर्भजाँच र प्रसूतीपछिको जाँचका विषयमा चेतनामुलक कार्यक्रम गर्ने	गर्भवतीहरूको विवरण संकलन गरी गर्भजाँचमा जान प्रोत्साहन गर्ने । -सुत्केरीपछिको जाँचका लागि सुत्केरी आमा र अभिभावकलाई अनुरोध गर्ने । -टोल विकास संस्थाको बैठक र कार्यक्रमहरूमा गर्भजाँच र प्रसूतीपछिको जाँचबारे छलफल गर्ने ।	सबै गर्भवती महिलाको तथ्यांक लिएर गर्भजाँचलाई प्रभावकारी बनाउने । -प्रसूतीपछिको जाँचलाई प्रभावकारी बनाउन सचेतना बृद्धि गर्ने । -प्रसूतिपछिको जाँचलाई घरदैलो भै गर्ने व्यवस्था मिलाउने ।	मापण्ड अनुसार गर्भवती जाँच गर्न आउने महिलालाई थप प्रोत्साहन गर्ने । -गाउँघर क्लिनिकको स्तर बृद्धि गरी नियमित गर्भवती जाँच गर्ने । -गर्भवती जाँच गर्न नआएका महिलाको तथ्यांक लिएर अभिभावकलाई अभिमुखिकरण गर्ने । - सुत्केरीसंग उपाध्यक्ष कार्यक्रमलाई प्रभावकारी बनाउने -अनुगमन र नियमन गर्ने ।	स्वास्थ्य शाखा
गर्भवती महिलाहरूले टिटानस विरुद्धको २ वटा खोप लगाएका हुनेछन् ।	टिटानस विरुद्धको खोप लगाउन गर्भवतीलाई प्रोत्साहन गर्ने ।	टिटानस विरुद्धको खोप लगाउन गर्भवतीलाई प्रोत्साहन गर्ने । -गर्भवती महिला र खोप लगाए, नलगाएका महिलाको विवरण तयार पारी स्वास्थ्य संस्थामा जानकारी दिने ।	टिटानस विरुद्धको खोप लगाएका, नलगाएका महिलाको विवरण तयार पार्ने । -खोप नलगाएकालाई खोप लगाउन प्रेरित गर्ने । -टिटानस विरुद्धको खोपको महत्वबारे प्रकाश पार्ने ।	-टिटानस विरुद्धको खोप लगाउने अभियानलाई प्रभावकारी बनाउने । -टिटानस विरुद्धको खोपबारे चेतनामुलक कार्यक्रम सञ्चालन गर्ने । -टिटानस विरुद्ध खोप लगाएका महिलाहरूको विवरण तयार पार्ने । -अनुगमन र नियमन गर्ने	स्वास्थ्य शाखा
गर्भवती तथा सुत्केरी आमाहरूले आईन चक्की (जम्मा २२५ वटा) खाएका हुनेछन् ।	आईन चक्की खान गर्भवतीलाई अनुरोध गर्ने ।	आईन चक्की खान गर्भवतीलाई प्रोत्साहन गर्ने । -आईन चक्की खाए, नखाएका गर्भवती महिलाको विवरण तयार पारी स्वास्थ्य संस्थामा जानकारी दिने ।	आईन चक्की खाएका, नखाएका महिलाको विवरण तयार पार्ने । -गर्भवतीलाई आईन चक्की खान प्रेरित गर्ने । -आईन चक्कीको महत्वबारे सचेतना बृद्धि गर्ने ।	आईन चक्कीको महत्वबारे सचेतना बृद्धि गर्ने । -आईन चक्की खुवाउने कार्यक्रमलाई प्रभावकारी बनाउने । -आईन चक्की खाएका र नखाएका महिलाहरूको विवरण तयार पार्ने । - अनुगमन र नियमन गर्ने	स्वास्थ्य शाखा
गर्भवती आमाको दक्ष स्वास्थ्यकर्मीबाट सुत्केरी गराइएका हुनेछन् ।	गर्भवतीलाई स्वास्थ्य संस्थामै सुत्केरी हुन अनुरोध गर्ने । -धरमा सुत्केरी हुँदाका जोखिमबारे सचेतना बृद्धि गर्ने ।	-स्वास्थ्य संस्थामै सुत्केरी बनाउने काममा प्रोत्साहन गर्ने । -टोलका हेक बैठक र कार्यक्रममा होम डेलिभरी शुन्य अभियानबारे छलफल गर्ने ।	-स्वास्थ्य संस्थामा सुत्केरी हुन आउनेलाई प्रोत्साहनको व्यवस्था गर्ने । -स्वास्थ्य संस्थाको स्तर र क्षमता बृद्धि गर्ने ।	होम डेलिभरी शुन्य अभियानलाई तिब्रता दिने । -स्वास्थ्य संस्थामा सुत्केरी र कुख्यालाई आवासको व्यवस्था गर्ने । -स्वास्थ्यकर्मीलाई सुत्केरी सम्बन्धी तालिम दिने ।	स्वास्थ्य शाखा

<p>६ महिनासम्मको शिशुलाई आमाले अनिवार्य रूपमा पूर्ण स्तनपान गराएका हुनेछन् ।</p>	<p>-स्तनपानबारे परिचारा प्रचार गर्ने ।</p>	<p>-स्तनपानको महत्वबारे टोलमा प्रचारप्रसार गर्ने ।</p>	<p>स्वास्थ्य संस्थागर्फत ६ महिनाका आमाहरूलाई भेला गरी स्तनपानको महत्व बुझाउने । -स्तनपानको अबस्थाबारे अभिलेख तयार पार्ने ।</p>	<p>स्वास्थ्य स्वयंसेविका, निगरानी समूह, आमा समूहहरूलाई अफ सत्रिय बनाई स्तनपानको महत्वबारे प्रचार गर्न लगाउने । -स्वास्थ्य संस्था गर्फत जनचेतामुलक कार्यक्रम संचालन गर्ने । -स्तनपान सदाह मनाउने । -नियमित अनुगमन गर्ने । -स्तनपानकोअबस्थाबारे वडागत अभिलेख तयार पार्ने । - अनुगमन र नियमन गन</p>	<p>स्वास्थ्य शाखा</p>
<p>छ महिनादेखि पाँच वर्षभूमिका सबै बालबालिकालाई वर्षको २ पटक भिटामिन ए क्याप्सुल खुवाइएको हुनेछ ।</p>	<p>भिटामिन ए खुवाउने कार्यक्रमको प्रचारप्रसार गर्ने ।</p>	<p>भिटामिन ए खुवाउने समथमा आफ्नो टोलमा प्रचारप्रसार गर्ने</p>	<p>भिटामिन ए खुवाउने अभियानलाई प्रभावकारी बनाउने । -भिटामिन ए खुवाउने अभियानको प्रचारप्रसार गर्ने ।</p>	<p>भिटामिन ए खुवाउने अभियानको अनुगमन गर्ने । -महिला स्वयंसेविकालाई परिचालन गर्ने । - अनुगमन र नियमन गन</p>	<p>स्वास्थ्य शाखा</p>
<p>एक वर्ष भित्रका प्रत्येक बालबालिकाले नेपाल सरकारले तोकैका सबै र पूर्ण खोप प्राप्त गरी पूर्ण खोपयुक्त घोषणा भएको हुनेछन् ।</p>	<p>खोपबारे बाल क्लवको बैठकमा छलफल गर्ने । -खोप लगाउन बालबालिकालाई प्रोत्साहन गर्ने ।</p>	<p>खोप कार्यक्रममा सहयोग गर्ने । -बालबालिकालाई खोपगान प्रेरित गर्ने । -अभिभावकलाई खोपको आवश्यकताबारे जानकारी दिने ।</p>	<p>खोप कार्यक्रम प्रभावकारीरूपमा सञ्चालन गर्ने । खोप कार्यक्रमको अनुगमन गर्ने । -खोप नलगाएका बालबालिकालाई अभिलेख राख्ने ।</p>	<p>खोप क्लिनिक नियमित संचालन गरी राख्ने । -स्वास्थ्य संस्था गर्फत जनचेतामुलक कार्यक्रम संचालन गर्ने । -आमा समूह, स्वयंसेविकालाई नियमित परिचालन गर्ने । - अनुगमन र नियमन गर्ने</p>	<p>स्वास्थ्य शाखा</p>
<p>एच.आई.भि.संक्रमित आमाबाट जन्मिएका सबै बालबालिकाहरूले ARV Prophylaxis पाएका हुनेछन् ।</p>	<p>एचआईबीबारे सचेतनामुलक कार्यक्रम सञ्चालन गर्ने । -एचआईभी संक्रमित बालबालिकालाई औषधि खान प्रोत्साहन गर्ने ।</p>	<p>एचआईभी संक्रमणको जोखिमबारे टोलमा छलफल चलाउने । -संक्रमितहरूलाई औषधि खान प्रोत्साहन गर्ने । -संक्रमितलाई समाजमा विभेद् नार्ने ।</p>	<p>एचआईभी संक्रमितहरूको अबस्थाबारे जानकारी लिने । -एचआईभी संक्रमितहरूलाई परामर्श गर्ने । -एचआईभी संक्रमित आमा र बच्चालाई उपचारमा सहजीकरण गर्ने ।</p>	<p>एचआईभी जाँचलाई प्रभावकारी बनाउने । -एचआईभीबाट बच्ने उपाय सम्बन्धी कार्यक्रम सञ्चालन गर्ने । -एआरभी औषधिको सहज पहुँचको व्यवस्था गर्ने । - अनुगमन र नियमन गर्ने</p>	<p>स्वास्थ्य शाखा</p>
<p>सबै घरपरिवारले आयोडिनयुक्त नुनको प्रयोग गरेका हुनेछन् ।</p>	<p>आयोडिन नुनको आवश्यकता र महत्वबारे कार्यक्रम सञ्चालन गर्ने ।</p>	<p>आयोडिनयुक्त नुन खानेबारे टोलमा सचेतनामुलक अभियान चलाउने । -आयोडिन नुनको महत्वबारे प्रशिक्षण चलाउने ।</p>	<p>आयोडिन नुनको महत्वबारे चेतनामुलक कार्यक्रम गर्ने । -आयोडिन नुन प्रयोग गर्ने, नार्नेहरूको तथ्यांक राख्ने ।</p>	<p>आयोडिनयुक्त नुनको प्रयोगबारे चेतना बृद्धि गर्ने । -आयोडिनयुक्त नुन प्रयोग गरेका परिवारको विवरण अद्यावधिक गर्ने । - अनुगमन र नियमन गर्ने</p>	<p>स्वास्थ्य शाखा</p>

बाल अधिकार बालमैत्री शासन: बालमैत्री पालिका निर्माण हाम्रो अभियान

कमतौला, पुङ्को र ख्याउटेम हुने पाँच वर्ष मुनिका बालबालिकाको संख्यामा काम आएको हुनेछ ।	बालबालिकाको उमेर अनुसारको विकासबारे छलफल चलाउने ।	बालबालिकालाई उमेर अनुसार बृद्धि सचेत पार्ने । -कमतौला भएका बालबालिका भएमा उपचारका लागि सहयोग गर्ने ।	बालबालिकाको अवस्थाबारे नियमित तथ्यांक लिने । -कमतौला भएका बालबालिकालाई समयमै पोषणका लागि सहयोग गर्ने ।	बालबालिकालाई कसरी स्नाहार गर्ने भनेबारे तालिम दिने । -बालबालिकाको नियमित तौल लिने र त्यसको नियमित अनुगमन गर्ने ।	स्वास्थ्य शाखा
अति कडा कुपोषण र मध्यम कुपोषण भएका बालबालिकाको संख्यामा काम आएको हुनेछ ।	-कुपोषित बालबालिका भएमा टोल विकास संस्था वा वडा कार्यालयलाई जानकारी गराउने ।	-अति कडा कुपोषण भएका बालबालिकाको तथ्यांक संकलन गरी वडामा पठाउने । -कुपोषित बालबालिकालाई पोषिलो खानेकुरा खुवाउनेबारे सचेतना बृद्धि गर्ने ।	-अति कडा कुपोषण भएका बालबालिका पहिचान गरी उपचारका लागि पठाउने । -बालबालिकाको पोषणका लागि सहयोग कार्यक्रम सञ्चालन गर्ने ।	अति कडा कुपोषण भएका बालबालिकालाई पोषण पुनर्स्थापना गृहको व्यवस्था गर्ने । -अति कडा कुपोषण भएका बालबालिकालाई निशुल्क उपचारको व्यवस्था मिलाउने । -कुपोषणबारे सचेतना बृद्धि गर्ने । - अनुगमन र नियमन गर्ने ।	स्वास्थ्य शाखा
सबै घरधुरीमा आधारभूत तहको खानेपानीको सुविधा उपलब्ध भएको हुनेछ ।	-शुद्ध खानेपानीको महत्वबारे छलफल गर्ने । -पानी शुद्धिकरण गरेर मात्र खानेबारे परिवारमा छलफल गर्ने ।	टोलमा खानेपानीको अवस्थाबारे नियमित छलफल गर्ने । -खानेपानी सुविधा नभएको ठाउँमा योजना माग गर्ने । -पानी शुद्धिकरण सम्बन्धी तालिम र सचेतनामुलक कार्यक्रममा सहभागी हुने ।	स्वच्छ खानेपानीको प्रयोग सम्बन्धी चेतना फैलाउने । -सबै घरधुरीमा खानेपानी सुविधा भए, नभएको जानकारी लिने । -खानेपानी सुविधा विस्तार गर्ने । -खानेपानीको गुणस्तर बृद्धिका लागि नियमित खानेपानी आयोजनाको अनुगमन गर्ने ।	खानेपानी सुविधा विस्तार गर्ने । -स्वच्छ खानेपानीको प्रयोगबारे सचेतनामुलक कार्यक्रम सञ्चालन गर्ने । -खानेपानी आयोजनाहरूलाई पानी शुद्धिकरणको तालिम दिने । -खानेपानी आयोजनाको नियमित अनुगमन गरी पानीको गुणस्तर कायम गर्ने । - अनुगमन र नियमन गर्ने	खानेपानी तथा सरसफाई शाखा
चर्पी गएपछि बालबालिकाको विसा धोए पाछ र खाना खाउ/खुवाउनु अघि साबुन पानीले हात धुने परिपाटीको विकास भएको हुनेछ	-पूर्ण सरसफाईका कार्यक्रमहरूमा सक्रिय हुने । -सरसफाईको महत्वबारे कार्यक्रम सञ्चालन गर्ने ।	-टोल सरसफाईका कार्यक्रमहरू सञ्चालन गर्ने । -पूर्ण सरसफाई अभियान चलाउने ।	-पूर्ण सरसफाई सम्बन्धी तालिम सञ्चालन गर्ने । -सरसफाईको अनुगमन गर्ने ।	पूर्ण सरसफाई अभियान सञ्चालन गर्ने । -खुला विसामुक्त धोषणाको अनुगमन गर्ने । - अनुगमन र नियमन गर्ने	स्वास्थ्य शाखा

बालसंरक्षण (१०)					
प्रत्येक घरपरिवारले शौचालयको प्रयोग भएको तथा खुला विसामुक्त घोषणा भएको हुनेछ ।	-घरपरिवारमा शौचालय प्रयोग गर्न लगाउने ।	-शौचालय प्रयोग सम्बन्धी छलफल कार्यक्रम आयोजना गर्ने । -खुला विसामुक्त कार्यान्वयन गराउने ।	-शौचालय प्रयोगको अवस्थाबारे अनुगमन गर्ने । -खुला विसामुक्त कार्यान्वयनमा जोड दिने ।	पूर्ण विसामुक्त घोषणाको नियमित अनुगमन गर्ने । -शौचालय प्रयोगको अवस्थाबारे अनुगमन गर्ने ।	स्वास्थ्य शाखा
५ वर्ष मुनिका सबै बालबालिकाहरूको जन्म दर्ता भएको हुनेछ ।	-बाल क्लवमा जन्मदर्ताबारे छलफल गर्ने । -जन्मदर्ता गर्न बालबालिकालाई प्रोत्साहन गर्ने ।	जन्मदर्ता गर्न प्रेरित गर्ने । -जन्मदर्ता नराउनेलाई परामर्श गर्ने ।	जन्मदर्ता बढाउन कार्यक्रम सञ्चालन गर्ने । -जन्मदर्ताका सचेतनामूलक कार्यक्रम सञ्चालन गर्ने । -जन्मदर्ताको अभिलेख राख्ने ।	जन्मदर्ता अभियान सञ्चालन गर्ने । - जन्मदर्ताको घुम्ती अभियान सञ्चालन गर्ने । -जन्मदर्ता सम्बन्धी सचेतना बृद्धि गर्ने । -जन्मदर्ताको अवस्था सम्बन्धी तथ्यांक अद्यावधिक गर्ने । - अनुगमन र नियमन गर्ने	पञ्जिकरण शाखा
निकट प्रकारको बाल श्रम अन्य गद्दै प्रभावित बालबालिकाको पुनःस्थापना भएको हुनेछ ।	-बालश्रमिकहरूको अवस्थाबारे छलफल गर्ने । -बालश्रमिकहरूको बारेमा टोल विकास संस्थालाई जानकारी दिने ।	बालश्रमिकहरूवारे वडालाई जानकारी दिने । -बालश्रमिक राख्ने घरपरिवारलाई सचेत गराउने । -बालश्रमिकको उद्धार र पुनःस्थापनामा सहयोग गर्ने	बालश्रमिकहरूको तथ्यांक लिने । -बालश्रमिकहरूलाई उद्धार र परिवारमा पुनःस्थापना गर्ने । -बालश्रमिकका परिवारलाई परामर्श र अभिमुखिकरण गर्ने	बालश्रमको अवस्थाबारे सर्वेक्षण गर्ने । -बालश्रमिकहरूको अवस्थाबारे अनुगमन गर्ने । -बालश्रमिकहरूको उद्धार गर्ने । -बालश्रमिकहरूको परिवारमा पुनःस्थापना गर्ने । - अनुगमन र नियमन गर्ने	महिला, बालवालीका तथा सामाजिक विकास शाखा
पालिका वडा बाल विवाह मुक्त भएको हुनेछ ।	बाल क्लवमा बालविवाह र यसको प्रभावबारे छलफल गर्ने । -बालविवाह हुनथालेमा प्रहरीमा खबर गर्ने । -बालविवाह रोक्न क्लवबाट पहल गर्ने । -बाल विवाह सम्बन्धी विभिन्न चेतनामूलक कार्यक्रमहरू सञ्चालन गर्ने	बाल विवाह हुन थालेमा रोक्न पहल गर्ने । -टोलमा बाल विवाह भए नभएको नियमित निगरानी राख्ने । -बाल विवाह भएमा त्यसको कार्फूनी उपचार खोज्ने । -बाल विवाहका असरबारे टोलमा छलफल गर्ने ।	बाल विवाह रोक्न पहल गर्ने । -बाल विवाह गर्नेलाई कार्फूनी कार्वालीका लागि पहल गर्ने । -बाल विवाहबिरुद्धका चेतनामूलक कार्यक्रम सञ्चालन गर्ने ।	बाल विवाहको अवस्थाबारे सर्वेक्षण गर्ने । -बाल विवाहको तथ्यांक लिने । -बाल विवाहबिरुद्धका तालिम, अन्तर्क्रिया गर्ने बाल विवाहको तथ्यांक अद्यावधिक गर्ने । -अनुगमन र नियमन गर्ने	महिला, बालवालीका तथा सामाजिक विकास शाखा

बाल अधिकार बालमैत्री शासन: बालमैत्री पालिका निर्माण हाम्रो अभियान

घरपरिवार, समुदाय, सार्वजनिक स्थान (विद्यालय, सामाजिक चाडपर्व, भेला) मा बालबालिका चिन्तित हुने हिंसा, बेचबिखन, शोषण, वेवास्ता र दुर्व्यवहारमा उल्लेख्य कमी आएको हुनेछ ।	-बाल क्लवमा बिभेद, दुर्व्यवहार, शोषणका घटना भए, नभएकोबारे छलफल गर्ने । -यस्ता घटनाबिरेर आवाज उठाउने । -न्यायका लागि दवाव सिर्जना गर्ने ।	टोलमा हिंसा, दुर्व्यवहार भए, नभएको नियमित अनुगमन गर्ने । -घटना भएमा तत्काल छलफल चलाउने । -हिंसा गर्नेलाई कारवाहीका लागि प्रक्रिया अघि बढाउने । -टोलमा चेतनामूलक कार्यक्रम सञ्चालन गर्ने ।	बालबालिकामाथि विभिन्नखालका हिंसा, दुर्व्यवहार सम्बन्धी घटना हुन नदिन सचेतनामूलक कार्यक्रम गर्ने । -यस विरुद्धका अभियानमा आमा समूह, महिला समूह, युवा समूहहरू परिचालन गर्ने । -हिंसाबिरुद्धका कानूनी प्रावधानबारे अभिमुखिकरण कार्यक्रम गर्ने ।	बालबालिकबिरुद्ध हुने हिंसा, बेचबिखन, शोषण, वेवास्ता र दुर्व्यवहार विरुद्ध चेतनामूलक कार्यक्रम सञ्चालन गर्ने । -यस्ता घटना भएमा कानूनी कारवाहीका लागि पहल कदमी गर्ने । -विद्यालयमा यस सम्बन्धी तालिम, अभिमुखिकरण कार्यक्रम गर्ने । -अनुगमन र नियमन गर्ने	महिला, बालवालीका तथा सामाजिक विकास शाखा र शिक्षा शाखा
बाल संरक्षण सम्बन्धी समुदायमा आधारित बाल संरक्षण प्रणाली स्थापित भई सञ्चालनमा ल्याइएको हुनेछ ।	बाल संरक्षण समितिलाई आवश्यक सहयोग गर्ने । -बाल संरक्षणका सवालहरू पहिचान गर्ने ।	बाल संरक्षण विरुद्धका घटना भए बाल संरक्षण समितिमा जानकारी गराउने ।	वडा स्तरीय बाल संरक्षण समितिको गठन, पुनगठन गर्ने । -बाल संरक्षण समितिलाई बाल संरक्षणका क्रियाकलापमा सक्रिय बनाउने । -बाल संरक्षण समितिका काम, कर्तव्यबारे अभिमुखिकरण गर्ने ।	- वडा तहमा बाल संरक्षण समिति गठन, पुनगठन गर्ने । -निर्वाचित बैठक बसाल्ने । -बाल संरक्षण नीति तयार पारी कार्यपालिकामा पेश गर्ने बालसंरक्षण नीति कार्यान्वयनमा भूमिका खेल्ने । - अनुगमन र नियमन गर्ने	महिला, बालवालीका तथा सामाजिक विकास शाखा
सामाजिक कू-प्रथाका कमी आएको हुनेछ ।	सामाजिक कुरथका विषयमा बाल क्लवमा छलफल गर्ने ।	-टोलमा सामाजिक कुरथका भएको नभएको बारेमा अनुगमन गर्ने । -सामाजिक कुरथका पाइएमा वडा कार्यालयमा जानकारी गराउने ।	सामाजिक कुरथकाबारे वडामा अनुगमन गरी यसको तथ्यांक राख्ने । -सामाजिक कुरथका उद्धारका काममा पहल कदमी लिने । -सामाजिक कुरथकाबारे कार्यक्रम सञ्चालन गर्ने	सामाजिक कुरथका अन्त्यको कार्यान्वयन भए नभएको अनुगमन गर्ने । -सामाजिक कुरथका बारेमा सरोकारवालाहरूसँग समन्वय, सहकार्य गर्ने । - अनुगमन र नियमन गर्ने	महिला, बालवालीका तथा सामाजिक विकास शाखा
स्थानीय तह/समुदायले १४ वर्षमुनीका असहाय बालबालिका (भएमा) को संरक्षण गर्न विशेष व्यवस्था गरेको हुनेछ ।	-असहाय बालबालिकाको अबस्थाबारे छलफल गर्ने । -असहाय बालबालिकाको बारेमा टोल विकास संस्था र वडा कार्यालयलाई जानकारी दिने ।	असहाय बालबालिकाको बारेमा जानकारी लिने । -असहाय बालबालिका भएमा उनीहरूलाई उचित संरक्षणका लागि वडा कार्यालयसँग समन्वय गर्ने	असहाय बालबालिकाको पहिचान गर्ने । -असहाय बालबालिकाको अबस्थाबारे अध्ययन गर्ने । -उनीहरूको विशेष संरक्षणका लागि आवश्यक विकल्प छनोट गर्ने ।	असहाय बालबालिकाको तथ्यांक लिने । -असहाय बालबालिकाको संरक्षणका लागि आवश्यक व्यवस्था मिलाउने । - अनुगमन र नियमन गर्ने	महिला, बालवालीका तथा सामाजिक विकास शाखा

स्थानीय तहमा सडक बालबालिकाको संख्या शुन्य भएको हुनेछ । सडक बालबालिकालाई (भाएमा) बालगृहमा राखी व्यवस्थापन भएको हुनेछ ।	सडक बालबालिकाबारे क्लवमा छलफल गर्ने । -सडक बालबालिका भेटिएमा टोल विकास संस्था, वडा या प्रहरीमा खबर गर्ने ।	सडक बालबालिका भेटिएमा वडा तथा प्रहरीमा खबर गर्ने । -सडक बालबालिकाको पृष्ठभूमि र पारिवारिक अवस्था पत्ता लगाउन सहयोग गर्ने ।	सडक बालबालिकाको पहिचान गर्ने । -सडक बालबालिकाको तथ्यांक अद्यावधिक गरी पुनर्स्थापनाको योजना तयार पार्ने । -पुनर्स्थापना र संरक्षणका लागि पहल गर्ने ।	-सडक बालबालिकाको अवस्थाबारे तथ्यांक लिने । -सडक बालबालिकाको पुनर्स्थापना र संरक्षणको व्यवस्था गर्ने । - अनुगमन र नियमन गर्ने	महिला, बालवालीका तथा सामाजिक विकास शाखा
स्थानीय तहमा रहेका विद्यालयहरूले बालबालिकालाई शारीरिक तथा मानसिक यातना दिने छैनन् ।	-विद्यालयमा बालबालिकामाथि कुनै यातनाको घटना भए बाल क्लवमा छलफल गर्ने । -घटनाबारे विद्यालय व्यवस्थापन समितिमा जानकारी गराउने । -बालमैत्री शिक्षणका लागि विद्यालयमा अनुगमन गर्ने ।	टोलको विद्यालयमा बालबालिकालाई दण्डरहित वातावरणमा शिक्षण भए, नभएको अनुगमन गर्ने । -दण्ड भएको पाइएमा रोक पहल गर्ने ।	वडाका सबै विद्यालयमा बालमैत्री आचारसंहिता लागू गराउने । -बालबालिकालाई दण्डरहित शिक्षाको वातावरण निर्माण गर्ने । -विद्यालयमा नियमित अनुगमन गर्ने ।	विद्यालयका लागि आचारसंहिता तयार पार्ने । -विद्यालयमा बालबालिकालाई दण्डित गरे नगरेको विषयमा अनुगमन गर्ने । -कतै घटना भएमा कारवाही गर्ने । -शिक्षकहरूलाई सम्मानका साथ शिक्षण सिकाइको तालिम दिने । -अनुगमन र नियमन गर्ने	शिक्षा युवा तथा खेलकुद शाखा -विद्यालय
कुलतमा लागेका बालबालिकाको लागि बाल सुधार गृहमा राख्ने व्यवस्था मिलाइएका हुने छ ।	बालबालिका कुलतमा रहे, नरहेको बारेमा क्लवमा छलफल गर्ने । -कुनै बालबालिका कुलतमा रहेको पाइएमा टोल विकास र वडामा खबर गर्ने । -कुलतविरुद्धका चेतनामुलक कार्यक्रम सञ्चालन गर्ने	कुलतमा रहेका बालबालिका भएमा तत्काल वडा कार्यालयमा जानकारी गराउने । -कुलतविरुद्ध वडामा चेतनामुलक कार्यक्रम सञ्चालन गर्ने । -अभिभावक र युवाहरूलाई विभिन्न चेतनामुलक कार्यक्रममा सहभागी गराउने ।	कुलतमा रहेका बालबालिकाका तथ्यांक लिने । -कुलतमा रहेका बालबालिकालाई सुधार गृह पठाउन समन्वय गर्ने । -कुलत, दुर्व्यसनीबिरुद्ध चेतनामुलक कार्यक्रम सञ्चालन गर्ने	कुलतमा लागेका बालबालिकाको विवरण संकलन गर्ने । -कुलतबाट बच्ने उपायबारे प्रशिक्षण दिने । -कुलतमा लागेका बालबालिकालाई सुधार गृहमा पठाउने व्यवस्था गर्ने । -अनुगमन र नियमन गर्ने	महिला बालवालीका तथा सामाजिक विकास शाखा
बालविकास (६)	३ देखि ४ वर्षका बालबालिकालाई प्रारम्भिक बालविकास केन्द्रमा पठाउन प्रचारप्रसार गर्ने	३ देखि ४ वर्षका बालबालिकाहरूलाई प्रारम्भिक बालविकास केन्द्रमा पठाउन प्रेरित गर्ने । -घटेलो कार्यक्रम गर्ने	-३ देखि ४ वर्षका बालबालिकाहरूलाई प्रारम्भिक बालविकास केन्द्रमा पठाउने । - बालविकास केन्द्रहरूको स्तरोन्ती गर्ने ।	बालविकास केन्द्रको मापदण्ड तयार गर्ने । -बालविकास केन्द्रको मापदण्ड बमोजिम स्तरोन्ती गर्ने । -बालविकास केन्द्रका शिक्षकहरूको क्षमता विकास गर्ने । -बालविकास केन्द्रमा आवश्यक सामग्रीको व्यवस्थापन -अनुगमन/प्रतिवेदन	शिक्षा युवा तथा खेलकुद शाखा - विद्यालय

<p>५ देखि १४ वर्ष उमेर समूहका सशक्त/अशक्त बालबालिकाको आधारभूत शिक्षा (१ देखि कक्षा ८ सम्म) पुरा गरेका हुनेछन् ।</p>	<p>प्रत्येक विद्यालयमा पानीको सुविधा सहित छात्र-छात्राको लागि अलग-अलग शौचालयको व्यवस्था भै यसको प्रयोग भएको हुनेछ ।</p>	<p>सबै विद्यालयका पूर्वाधार (कक्षा कोठा, फर्निचर, खेलमैदान, खानेपानी धारा) बालमैत्री, अपाङ्गतामैत्री र सुरक्षित भएका हुनेछन् ।</p>	<p>सरसफाईयुक्त विद्यालय कायम गर्न सबै विद्यालयले कुहिले र नकुहिले फोहोर अलग अलग विसर्जन गर्ने व्यवस्था गरेका हुनेछन् ।</p>	<p>प्रचार प्रसार -विद्यालय छोडन लागेका साथीहरूलाई परामर्श</p>	<p>घरदैलो कार्यक्रम -अभिभावक सचेतना र निगरानी -भर्ना अभियान सञ्चालन</p>	<p>विद्यालयको शैक्षिक सुधार - सामग्री व्यवस्थापन शिक्षक, अभिभावक नियमित बैठक - भर्ना अभियानमा सहयोग</p>	<p>पानीको धारा मर्मत, ट्यांकी जडान -शौचालय निर्माण र मर्मत सम्भारका लागि अनुदान -विद्यालयमा स्वनिटरी प्याङ्को व्यवस्था -अनुगमन, सुधारका लागि पृष्ठपोषण</p>	<p>सबै विद्यालयहरूमा पूर्वाधार (कक्षाकोठा, फर्निचर, खेलमैदान, खानेपानी धारा) बालमैत्री, अपाङ्गतामैत्री र सुरक्षित संरचना निर्माणका लागि पहल</p>	<p>सबै विद्यालयहरूमा पूर्वाधार (कक्षाकोठा, फर्निचर, खेलमैदान, खानेपानी धारा) बालमैत्री, अपाङ्गतामैत्री र सुरक्षित संरचना निर्माणका लागि पहल</p>	<p>सबै विद्यालयहरूमा पूर्वाधार (कक्षाकोठा, फर्निचर, खेलमैदान, खानेपानी धारा) बालमैत्री, अपाङ्गतामैत्री र सुरक्षित संरचना निर्माणका लागि पहल</p>	<p>सबै विद्यालयहरूमा पूर्वाधार (कक्षाकोठा, फर्निचर, खेलमैदान, खानेपानी धारा) बालमैत्री, अपाङ्गतामैत्री र सुरक्षित संरचना निर्माणका लागि पहल</p>
<p>शिक्षा युवा तथा खेलकुद शाखा - विद्यालय</p>	<p>शिक्षा युवा तथा खेलकुद शाखा - विद्यालय</p>	<p>शिक्षा युवा तथा खेलकुद शाखा - विद्यालय</p>	<p>शिक्षा युवा तथा खेलकुद शाखा - विद्यालय</p>	<p>शिक्षा युवा तथा खेलकुद शाखा - विद्यालय</p>	<p>शिक्षा युवा तथा खेलकुद शाखा - विद्यालय</p>	<p>अभिभावक शिक्षा कार्यक्रम सञ्चालनका लागि विद्यालयलाई निर्देशन पूर्वाधार निर्माण,सामग्री व्यवस्थापन -शिक्षक तालिम -विव्यस र शिअस को क्षमता अभिवृद्धि भर्ना अभियान सञ्चालनका लागि विद्यालयलाई प्रोत्साहन -अनुगमन/प्रतिवेदन</p>	<p>पानीको धारा मर्मत, ट्यांकी जडान -शौचालय निर्माण र मर्मत सम्भारका लागि अनुदान - विद्यालयमा स्वनिटरी प्याङ्को व्यवस्था - अनुगमन,सुधारका लागि पृष्ठपोषण ।</p>	<p>सबै विद्यालयहरूमा पूर्वाधार (कक्षाकोठा, फर्निचर, खेलमैदान, खानेपानी धारा) बालमैत्री, अपाङ्गतामैत्री र सुरक्षित संरचना निर्माणका लागि पहल</p>	<p>सबै विद्यालयहरूमा पूर्वाधार (कक्षाकोठा, फर्निचर, खेलमैदान, खानेपानी धारा) बालमैत्री, अपाङ्गतामैत्री र सुरक्षित संरचना निर्माणका लागि पहल</p>	<p>सबै विद्यालयहरूमा पूर्वाधार (कक्षाकोठा, फर्निचर, खेलमैदान, खानेपानी धारा) बालमैत्री, अपाङ्गतामैत्री र सुरक्षित संरचना निर्माणका लागि पहल</p>	<p>सबै विद्यालयहरूमा पूर्वाधार (कक्षाकोठा, फर्निचर, खेलमैदान, खानेपानी धारा) बालमैत्री, अपाङ्गतामैत्री र सुरक्षित संरचना निर्माणका लागि पहल</p>

बालसहभागिता (६)		बालमैत्री शाखा
<p>गाँउपालिका र वडा तहमा समावेशी आधारमा बाल संजाल गठन भई क्रियाशील (न्यूनतम वार्षिक ३ वटा बैठक, ३ वटा कार्यक्रम सञ्चालन) रहेका हुनेछन् ।</p>	<p>बाल सञ्चालका गतिविधिमा सहयोग गर्ने</p> <ul style="list-style-type: none"> - उनीहरूको पढाइमा असर नपर्ने गरी विभिन्न कार्यक्रमहरूमा सहभागी गराउने 	<p>वडा तथा पालिका स्तरका बालसञ्चाल को सञ्चालको म्यापिङ गर्ने</p> <ul style="list-style-type: none"> - समावेशी बाल सञ्चाल गठन/पूर्णगठनमा सहजिकरण गर्ने - बाल सञ्चालको अभिलेख राख्ने - बाल सञ्चाललाई सुचिकृत गर्ने बाल सञ्चालको क्षमता विकास गर्ने - अनुगमन/प्रतिवेदन
<p>गाँउपालिका र वडाका वस्ती वा टोल र विद्यालयहरूमा समावेशी आधारमा बालकलव गठन भै क्रियाशील (न्यूनतम वार्षिक ३ वटा बैठक, ३ वटा कार्यक्रम सञ्चालन) रहेका हुनेछन् ।</p>	<p>बाल सञ्चालमा सहभागी हुने</p> <ul style="list-style-type: none"> - बालसञ्चालको बैठकमा सहभागी हुने - कान्तिमा वर्षको ३ पटक र आवश्यकता अनुसार थप बैठकको आयोजना गर्ने - बालअधिकारका बारेमा नियमित छलफल गरी सबै साथीहरूलाई अधिकाबारे बुझाउने । - बालबालिकामाथि हुने हिंसा, शोषण, दुर्व्यवहार, विभेदजस्ता गलत क्रियाकलाप रोक्न सामाजिक अभियान सञ्चालन गर्ने । - बाल विवाह, बालश्रम, जस्ता गलत संस्कार विरोधी अभियान, विद्यालय भर्ना अभियान, जन्मदत्ता अभियान, पूर्ण सरसफाई जस्ता चेतनामुलक अभियान सञ्चालन गर्ने । - बाल अधिकार र सामाजिक अभियानका कार्यक्रमहरू बैठक वसि योजना बनाइ कार्यान्वयन गर्ने 	<p>वडा तहको बालसञ्चाल गठनमा सहजिकरण गर्ने</p> <ul style="list-style-type: none"> - वडा सञ्चालको अभिलेख राख्ने - वडा सञ्चालको क्षमता विकासका कार्यक्रम सञ्चालन गर्ने

बाल अधिकार बालमैत्री शासन: बालमैत्री पालिका निर्माण हाम्रो अभियान

<p>आफ्नो टोल, र विद्यालयको बालकलवामा सहभागी हुने - आफ्नो बाल कलवामा सबै साथीहरूलाई समावेश गर्ने</p> <ul style="list-style-type: none"> - बालकलवको को बैठकमा सहभागी हुने - कतिपय वर्षको ३ पटक र आवश्यकता अनुसार थप बैठकको आयोजना गर्ने - आफूसँग सम्बन्धित सरोकारका विषयहरूमा चासो दिने । - बालअधिकारका बारेमा नियमित छलफल गरी सबै साथीहरूलाई अधिकाबारे बुझाउने । - बालबालिकामाथि हुने हिंसा, शोषण, दुर्व्यवहार, विभेद जस्ता गलत 	<p>बाल गठन र कलवको गतिविधिमा सहयोग गर्ने - उनिहरूको पढाइमा असर नपर्नेगरी विभिन्न कार्यक्रमहरूमा सहभागी गराउने</p>	<p>वडा/मा रहेका बालकलवको गठनमा सहजिकरण गर्ने - वडा भरिका बालकलवहरूको अभिलेख राख्ने - बालकलवहरूको क्षमता विकासका कार्यक्रम सञ्चालन गर्ने</p>	<p>स्थानीय तहका बस्ती वा टोल र विद्यालयहरूमा भएका बालकलवको म्यापिङ गर्ने - समावेशी बालकलव गठन पुर्नगठनमा सहजिकरण गर्ने - बाल सञ्चालको अभिलेख राख्ने - बाल सञ्चाललाई सुचिकृत गर्ने - बालकलव को क्षमता विकास गर्ने - अनुगमन /प्रतिवेदन</p>	<p>बालमैत्री शाखा</p>	
<p>क्रियाकलाप रोक्न सामाजिक अभियान सञ्चालन गर्ने । - बाल विवाह, बालश्रम, जस्ता गलत संस्कार विरोधी अभियान, विद्यालय भर्ना अभियान, जन्मदर्ता अभियान, पूर्ण सरसफाई जस्ता चेतनामुलक अभियान सञ्चालन गर्ने । - बाल अधिकार र सामाजिक अभियानका कार्यक्रमहरू बैठक वसि योजना बनाई कार्यान्वयन गर्ने</p>	<p>५ कक्षा भन्दा माथि अध्ययन अध्यापन हुने विद्यालयका व्यवस्थापन समितिमा बालकलवको प्रतिनिधित्व रहेनेछ ।</p>				

व्यक्त गर्ने अवसर प्रदान गर्ने - बालकलवको क्षमता विकास गर्ने - अनुगमन, प्रतिवेदन	शिक्षा,युवा तथा खेलकुद शाखा - विद्यालय व्यवस्थापन समिति	विद्यालयलाई सहयोग गर्ने - अनुगमन	वडा भित्रका विद्यालयहरूका व्यवस्थापन समितिमा बालकलवको प्रतिनिधिलाई समावेश गराउन विद्यालयहरूलाई निर्देशन गर्ने - व्यवस्थापन समितिमा उनीहरूको अर्थपूर्ण सहभागितालाई सुनिश्चित गराउने व्यवस्था गर्ने	५. कक्षा भन्दा माथी अध्ययन अध्यापन हुने सबै विद्यालयका व्यवस्थापन समितिमा बाल कलवको(१जना बालक,१ जना बालीका) प्रतिनिधित्व गराउन परिपत्र गर्ने र सुनिश्चितता गराउने - उनीहरूलाई विचार	स्वास्थ्य शाखा
व्यक्त गर्ने अवसर प्रदान गर्ने - बालकलव/सजालको प्रतिनिधित्व रहनेछ ।	स्थानीय स्वास्थ्य व्यवस्थापन समितिमा प्रतिनिधित्व गर्ने - वैठकमा आम्सो विचार राख्ने - बाल वचाउ अधिकार को संरक्षण र सुचक सम्वन्धि निर्णय गराउन भूमिका खेल्ने	स्वास्थ्य संस्थालाई सहयोग गर्ने - अनुगमन गर्ने	वडा भित्रको स्वास्थ्य संस्थाको व्यवस्थापन समितिमा बालकलवको प्रतिनिधिलाई समावेश गराउन स्वास्थ्य संस्था लाई निर्देशन गर्ने - व्यवस्थापन समितिमा उनीहरूको अर्थपूर्ण सहभागितालाई सुनिश्चित गराउने व्यवस्था गर्ने - उनीहरूलाई विचार व्यक्त गर्ने अवसर प्रदान गर्ने	गाउँपालिकाका सबै सयन्त्रहरूमा सबै स्वास्थ्य संस्थामा (१जना बालक,१ जना बालीका)सहभागी गराउन नीति बनाई परिपत्र गर्ने -अनुगमन /प्रतिवेदन	
स्थानीय तहमा रहेका बालबालिका सम्बन्धी सरोकारका संरचना/समितिहरूमा १२ देखि १८ वर्षका बालबालिकाको संस्थागत सहभागिता सुनिश्चित गरिएको हुनेछ ।	टोल वडा तह र गाउँपालिका तहका संरचना र समितिहरूमा प्रतिनिधित्व गर्ने उक्त संरचना र समितिहरूमा आम्सो विचारहरू व्यक्त गर्ने	टोल तहका संरचना र समितिहरूमा बालबालिकाहरूको प्रतिनिधित्व गराउने उनीहरूलाई विचार व्यक्त गर्ने अवसर प्रदान गर्ने	टोल वडा तह र गाउँपालिका तहका संरचना र समितिहरूमा बालबालिकाको प्रतिनिधित्व गराउन पहल गर्ने - बालकलवको क्षमता विकास गर्ने - अनुगमन/प्रतिवेदन	बालमैत्री शाखा	

बाल अधिकार बालमैत्री शासन: बालमैत्री पालिका निर्माण हाम्रो अभियान

बालभेलाबाट माग भै आएका योजनाहरू स्थानीय तहको योजनामा समावेश भएका हुनेछन् ।	बालभेलामा सहभागी हुने बालबालिकाको हितहुने योजना निर्माण गर्ने	टोलको योजना छनौट गर्दा बालबालिकाको आवाज समेट्न बालभेला संचालन गर्ने	टोल तथा वडाको योजना छनौट गर्दा बालबालिकाको आवाज समेट्न बालभेला संचालन गर्ने - बालभेलाबाट आएका योजना वडाको वार्षिक योजनामा समावेश गर्ने	बालभेला सञ्चालन - बालभेलाबाट आएका योजना वार्षिक योजनामा समावेश र कार्यान्वयन - अनुगमन /प्रतिवेदन	योजना तथा बालमैत्री शाखा
संस्थागत विकास (१५)	वडा/गाउँपालिका तहमा बालमैत्री स्थानीय शासन समितिहरू गठन भै क्रियाशील रहेका हुनेछन् ।	समृद्ध तथा वडा स्तरका समितिहरूमा बालबालिकाको प्रतिनिधित्व गराउने - उनीहरूलाई विचार व्यक्त गर्ने अवसर दिने	बालमैत्री वडा समितिको नियमित बैठक क्रममा महिनाको १ पटक वस्ने कार्यक्रम कार्यान्वयन गर्ने - बैठकमा बालबालिकाहरूलाई विचार व्यक्त गर्ने अवसर दिने	बालमैत्री गाउँपालिका समितिको नियमित बैठक क्रममा महिनाको १ वस्ने र कार्यक्रम कार्यान्वयन गर्ने - बैठकमा बालबालिकाहरूलाई विचार व्यक्त गर्ने अवसर दिने	बालमैत्री शाखा
स्थानीय तहहरूले आफ्नो लागि बालमैत्री आचार संहिता र नीति नियम तर्जुमा गरी कार्यान्वयनमा ल्याएका हुनेछन् ।	गाउँपालिकाले जारी गरेको आचारसंहिता पालना गर्ने साथीहरूलाई पालना गर्न लगाउने	गाउँपालिकाले तयार गरेको बालमैत्री आचारसंहिता टोलवासीलाई पालना गराउन प्रचार प्रसार गर्ने	गाउँपालिकाले तयार गरेको बालमैत्री आचारसंहिता वडा कार्यालय र सार्वजनिक स्थानमा राख्ने, पालना गर्ने लगाउने	गाउँपालिकाले तयार गरेको बालमैत्री आचारसंहिता सार्वजनिक स्थानमा राख्ने - आचारसंहितालाई विद्यालयअस्मा राख्न लगाउने	बालमैत्री शाखा
गाउँपालिकाको प्रत्येक वडामा कम्तिमा एक बाल उद्यान संहिताको बालमैत्री सिकाई स्रोत केन्द्र सञ्चालनमा रहेको हुनेछ ।	बालउद्यानमा जाने खेल तथा मनोरञ्जनसक गतिविधिमा सामेल हुने	टोल स्तरमा बालबालिकाका लागि साना खेल तथा मनोरञ्जन केन्द्र स्थापनामा पहल गर्ने	- वडा स्तरमा बालउद्यान निर्माण गर्ने	बालउद्यान र सिकाई केन्द्रको स्थापना गर्ने	योजना शाखा
बालबालिकाको वस्तुगत विवरण (प्रोफाइल) को आधारमा स्थानीय तहको विकास योजना निर्माण र बालबालिकाको लागि लगानी योजना तर्जुमा भै कार्यान्वयन भएको हुनेछ ।	लगानी योजना निर्माणको चरणमा आफ्नो सुझाव दिने	बालबालिकाको प्रोफाइल तयारीका लागि तथ्यांक संकलनमा सहयोग गर्ने	बालबालिकाको प्रोफाइल तयारीका लागि तथ्यांक संकलन गर्ने - बालबालिकाको लगानी योजना निर्माण गर्ने - लगानी योजनाका कार्यान्वयन गर्ने	गाउँपालिकाको बालबालिकाको प्रोफाइल तयार गर्ने - वडा को बालबालिकाको लगानी योजना कम्प्युटर गरि गाउँपालिकाको बालबालिकाको लगानी योजना तयार गर्ने - लगानी योजनाको कार्यान्वयन गर्ने	बालमैत्री शाखा

स्थानीय तहको योजना तर्जुमा पूर्व वार्षिक रूपमा बढा र गाउँपालिका तहमा बालभेला आयोजना गरी बालभेला प्रारम्भिकता तोकिका विषयलाई स्थानीय तहको योजना तर्जुमा प्रक्रियामा समावेश गरिएको हुनेछ ।	आम्सो टोल वडाका ३ देखि ४ वर्षका बालबालिकालाई बाल विकास केन्द्रमा पठाउन प्रचार प्रसार गर्ने	बाल भेला सहागी हुने, योजना छनौट गर्ने	बाल विकास केन्द्र को मापदण्ड को अनुगमन	बालभेलाबाट आएका योजनालाई वार्षिक योजनामा समावेश गर्ने	बालभेलाबाट आएका योजनालाई वडा तहको योजनामा समावेश गर्ने	प्रत्येक वर्ष योजना तर्जुमा पूर्व बालभेलाको आयोजना गर्ने - बालभेलाबाट आएका योजनालाई वार्षिक योजनामा समावेश गर्ने योजना शाखामा पठाउने	बालमैत्री शाखा
प्रारम्भिक बालविकास केन्द्रहरूले गाउँपालिकाले तोकिको न्युनतम मापदण्ड पुरा गरेका हुनेछन ।	बालमैत्री सूचकहरूमा आधारित भई वडास्तरमा स्थितिपत्र तयारी तथा प्रकाशन र अद्यावधिक भएको हुनेछ ।	बालबालिकाको स्थिति पत्र तयारीमा सहयोग	बाल तहमा बालबालिकाको स्थिति पत्र तयारी तथा प्रकाशन	बाल विकास केन्द्र को मापदण्ड को अनुगमन - पृष्ठपोषण र पुर्वाधार विकास	गाउँपालिकाको विद्यालयहरूका लागि बालविकास केन्द्र को मापदण्ड निर्माण - अनुगमन - पृष्ठपोषण र नियमन	शिक्षा युवा तथा खेलकुद शाखा - विद्यालय व्यवस्थापन समिति	
विद्यालयले कक्षा ६ देखि १० सम्मका विद्यार्थीहरूको लागि बालमैत्री, वातावरणमैत्री र विपद् व्यवस्थापन सम्बन्धी अतिरिक्त कक्षा सञ्चालन गरेका हुनेछन ।	विद्यालयमा कक्षा ६ देखि १० सम्मका विद्यार्थीको लागि बालमैत्री, वातावरणमैत्री र विपद् व्यवस्थापन सम्बन्धी अतिरिक्त कक्षा सञ्चालनका लागि सुझाव	विद्यालयमा कक्षा ६ देखि १० सम्मका विद्यार्थीको लागि बालमैत्री, वातावरणमैत्री र विपद् व्यवस्थापन सम्बन्धी अतिरिक्त कक्षा सञ्चालनका लागि निर्देशन - अनुगमन	विद्यालयमा कक्षा ६ देखि १० सम्मका विद्यार्थीको लागि बालमैत्री, वातावरणमैत्री र विपद् व्यवस्थापन सम्बन्धी अतिरिक्त कक्षा सञ्चालनका लागि निर्देशन - अनुगमन	विद्यालयमा कक्षा ६ देखि १० सम्मका विद्यार्थीको लागि बालमैत्री, वातावरणमैत्री र विपद् व्यवस्थापन सम्बन्धी अतिरिक्त कक्षा सञ्चालनका लागि निर्देशन - अनुगमन	विद्यालयमा कक्षा ६ देखि १० सम्मका विद्यार्थीको लागि बालमैत्री, वातावरणमैत्री र विपद् व्यवस्थापन सम्बन्धी अतिरिक्त कक्षा सञ्चालनका लागि निर्देशन - अनुगमन	शिक्षा युवा तथा खेलकुद शाखा	
आधारभूत शिक्षा परचात विद्यालय शिक्षाबाट विज्वत भएका बालबालिकाहरूले जीवन उपयोगी शिक्षा (व्यवसायिक तथा सीपमुलक) प्राप्त गरेका हुनेछन ।	आधारभूत शिक्षा परचात विद्यालय शिक्षाबाट विज्वत भएका बालबालिकाहरूलाई जीवन उपयोगी शिक्षा (व्यवसायिक तथा सीपमुलक) दिन सुझाव ।	आधारभूत शिक्षा परचात विद्यालय शिक्षाबाट विज्वत भएका बालबालिकाहरूलाई जीवन उपयोगी शिक्षा (व्यवसायिक तथा सीपमुलक) दिन सुझाव ।	आधारभूत शिक्षा परचात विद्यालय शिक्षाबाट विज्वत भएका बालबालिकाहरूलाई जीवन उपयोगी शिक्षा (व्यवसायिक तथा सीपमुलक) दिन सुझाव ।	आधारभूत शिक्षा परचात विद्यालय शिक्षाबाट विज्वत भएका बालबालिकाहरूलाई जीवन उपयोगी शिक्षा (व्यवसायिक तथा सीपमुलक) दिन सुझाव ।	आधारभूत शिक्षा परचात विद्यालय शिक्षाबाट विज्वत भएका बालबालिकाहरूलाई जीवन उपयोगी शिक्षा (व्यवसायिक तथा सीपमुलक) दिन सुझाव ।	शिक्षा युवा तथा खेलकुद शाखा	

गाउँपालिकामा रहेका प्रहरी चौकीमा बालमैत्री कक्ष वा बालमैत्री सम्पर्क इकाई रहेको हुनेछ ।	बाल विवाह, बालश्रम तथा शोषणमा बालबालिका परेको थाहा पाए प्रहरी कार्यालय, चौकीहरूमा सुचना दिने	बाल विवाह, बालश्रम तथा शोषणमा बालबालिका परेको थाहा पाए प्रहरी कार्यालय, चौकीहरूमा सुचना दिने	बाल विवाह, बालश्रम तथा शोषणमा बालबालिका परेको थाहा पाए प्रहरी कार्यालय, चौकीहरूमा सुचना दिने	बाल विवाह, बालश्रम तथा शोषणमा बालबालिका परेको थाहा पाए प्रहरी कार्यालय, चौकीहरूमा सुचना दिने	महिता, बालबालिका तथा सामाजिक विकास शाखा - प्रहरी कार्यालय
विद्यार्थी सवार हुने शैक्षिक संस्थाका सवारी साधनहरू स्थानीय तहले तोकिएको न्यूनतम मापदण्ड अनुसार बालमैत्री र अपाङ्गतामैत्री हुनेछन ।	स्कूल वस र ध्यान जस्ता सवारी साधनहरू बालमैत्री र अपाङ्गतामैत्री बनाउन विद्यालयलाई सुझाव	स्कूल वस र ध्यान जस्ता सवारी साधनहरू बालमैत्री र अपाङ्गतामैत्री बनाउन विद्यालयलाई सुझाव	स्कूल वस र ध्यान जस्ता सवारी साधनहरू बालमैत्री र अपाङ्गतामैत्री बनाउन अनुगमन र नियमन	स्कूल वस र ध्यान जस्ता सवारी साधनहरू बालमैत्री र अपाङ्गतामैत्री बनाउन नितिगत निर्णय र न्यूनतम मापदण्ड निर्माण र विद्यालयहरूलाई कार्यान्वयन गर्न निर्देशन । - अनुगमन नियमन	शिक्षा युवा तथा खेलकुद शाखा
गाउँपालिकाको प्रशासकिय कार्यालयमा स्तनपान कक्षको व्यवस्था भएको हुनेछ ।				गाउँपालिकाको कार्यालय परिसरमा स्तनपान कक्षको स्थापना	स्वास्थ्य शाखा
सार्वजनिक स्थलहरूमा बालमैत्री शौचालय र खानेपानी धाराको व्यवस्था भएको हुनेछ ।				सार्वजनिक स्थलहरूमा बालमैत्री शौचालय र खानेपानी धाराको व्यवस्था तथा संबन्धित पक्षलाई निर्देशन	पुनर्बाध शाखा
गाउँपालिकाको विपद् व्यवस्थापन योजनामा विपद्को समयमा बालबालिकाको आवश्यकता सम्बोधन गर्ने प्रावधान समावेश भएको हुनेछ ।				गाउँपालिकाको विपद् व्यवस्थापन योजनामा विपद्को समयमा बालबालिकाको आवश्यकता सम्बोधन गर्ने प्रावधान समावेश गर्ने	वातावरण तथा विपद् व्यवस्थापन शाखा
विपद्को समयमा बालबालिका तथा अपाङ्गता भएका व्यक्तिहरूको विशेष सहयोगको लागि संस्थागत व्यवस्था भएको हुनेछ ।				विपद्को समयमा बालबालिका तथा अपाङ्गता भएका व्यक्तिहरूको विशेष सहयोगका लागि संस्थागत व्यवस्था - अनुगमन	वातावरण तथा विपद् व्यवस्थापन शाखा

बालमैत्री वडा तथा पालिका घोषणाका लागि ५१ वटा सूचकमध्ये ३८ वटा सूचक शत प्रतिशत उपलब्धी हासिल गर्नुपर्ने हुन्छ । त्यस्तै ६ वटा सूचकमा ९५ प्रतिशत उपलब्धी, एउटा सूचकमा ९० प्रतिशत र ६ वटा सूचकमा ८० प्रतिशत नतिजा प्राप्त गरी घोषणा गर्न सकिन्छ । त्यसपछि शतप्रतिशत हासिल भएका सूचकको निस्तरता र ९५, ९० तथा ८० प्रतिशत नतिजा हासिल भएका सूचकलाई शत प्रतिशतमा पुऱ्याउनेप्रतिवद्धता सहितको पञ्चवर्षिय रणनीतिक योजना र प्रतिवद्धता गरेमा बालमैत्री घोषणा गर्न सकिने प्रावधान रहेको छ ।

लिङ्गः				
वडा नं.	पुरुष	महिला	(Blank)	Grand Total
१	४७२	९९		५७१
२	५५०	१६०		७१०
३	३९५	१०५		५००
४	४१३	५८		४७१
५	८२७	२६१		१०८८
६	७०९	२५०		९५९
७	२९०	११९		४०९
८	३२२	८४		४०६
Grand Total	३९७८	११३६		५११४

२. जातिः							
वडा नं.	क्षेत्री	जनजाति	ठकुरी	दलित	बाहुन	(Blank)	Grand Total
१	६२	१४७	४१	२७१	५०		५७१
२	१०५	७२	३०	७६	४२६		७०९
३	५५	१४४		२०५	९६		५००
४		४५७		१२	२		४७१
५	३९८	३६	११८	२०२	३०४	३०	१०८८
६	४५३	८६	६१	२१९	१२१	१९	९५९
७	११२	१५	१५	४८	२१९	०	४०९
८	४९	४८	०	२०१	१०७	१	४०६
Grand Total	१२३४	१००५	२६५	१२३४	१३२५	५०	५११३

३. धर्मः						
वडा नं.	अन्य	क्रिश्चियन	बौद्ध	हिन्दु	(Blank)	Grand Total
१	१	२०	१०१	४४९		५७१
२	१	३	१८	६८७		७०९
३		४	२७	४६७		४९८
४	२	१४	२६१	१९३		४७०
५	०	९	९	१०६७	३	१०८८
६	०	४	५	९४९	१	९५९
७	०	०	५	४०४	०	४०९
८	०	२	४१	३६३	०	४०६
Grand Total	४	५६	४६७	४५७९	४	५११०

अनुसूची-३

४. मातृभाषा		गुरुङ	तामाङ	नेपाली	नेवारी	मगर	मुस्लिम	राई	Grand Total
वडा नं.									
१	८	१०६	१९	४३८	५७१				
२		१४		६९६	७१०				
३		३		४९८	५०१				
४				४३३	४७१				
५	०	०	१०८८	०	०	०	०	०	१०८८
६	०	१	९५०	१	१	१	१	२	९५६
७	३	०	४०६	०	०	०	०	०	४०९
८	२६	०	३८०	०	०	०	०	०	४०६
Grand Total	३७	१२४	२८८१	२०६६	२२५४	१	१	२	२८५९

५. परिवार संख्या: उमेर समूह

वडा नं.	१ वर्षभन्दा मुनि		१-२ वर्षसम्म		३-५ वर्षसम्म		६-७ वर्षसम्म		८-९ वर्षसम्म		१०-१४		१५-१६ वर्षसम्म		१७-१८ वर्षसम्म		१९ वर्ष वा सोभन्दा माथि		Total	
	(महिला)	(पुरुष)	(महिला)	(पुरुष)	(महिला)	(पुरुष)	(महिला)	(पुरुष)	(महिला)	(पुरुष)	(महिला)	(पुरुष)	(महिला)	(पुरुष)	(महिला)	(पुरुष)	(महिला)	(पुरुष)	(महिला)	
१	२०	१२	३१	३०	५३	९२	४६	४३	६०	१२८	१३०	७०	५०	६६	९९४	१०१७	१४२६	१५२०		
२	२०	१५	२६	३८	९६	१०२	७१	५७	१४१	१६०	१६०	८२	६६	८०	१२७५	१३४५	१८३३	१९५३		
३	२०	१४	२२	३८	६०	६५	३७	५५	१००	११०	११०	४१	४२	५०	७६८	८२९	११३५	१२४४		
४	१७	९	१९	२१	४६	४३	२८	४०	८३	१३१	१३१	३९	४२	५०	८३२	९०१	११४२	१२७६		
५	२०	१२	३१	३०	५३	९२	४६	४३	६०	१२८	१३०	७०	५०	६६	९९४	१०१७	१४२६	१५२०		
६	२०	१५	२६	३८	९६	१०२	७१	५७	१४१	१६०	१६०	८२	६६	८०	१२७५	१३४५	१८३३	१९५३		
७	२०	१४	२२	३८	६०	६५	३७	५५	१००	११०	११०	४१	४२	५०	७६८	८२९	११३५	१२४४		
८	१७	९	१९	२१	४६	४३	२८	४०	८३	१३१	१३१	३९	४२	५०	८३२	९०१	११४२	१२७६		
Grand Total	१५४	१००	१९६	२५४	५१०	६०४	३६४	३९०	९०४	१०६२	१०६२	४६४	४६४	४९२	७७३८	८१८४	११०७२	११९८६		

६. परिवारको मुख्य पेशा :

वडा नं.	१	Count	कृषि/ पशुपालन/ फलफुल खेती	व्यापार व्यवसाय	सेवा/ नोकरी	ज्याला/ मजदुरी	विशेषणा/विदेशबाट पठाएको रकम)	अन्य	
		% within \$Occupation	४९१	६८	९८	२०७	१७५	१९	५६५
			२६.४%	२२.१%	१६.४%	३९.१%	३१.६%	२५.०%	
	२	Count	५८१	१६३	२७६	१०३	१४७	४२	७०२
		% within \$Occupation	३१.३%	५३.१%	४६.१%	१९.५%	२६.५%	५५.३%	
	३	Count	३६९	३५	१७७	१६३	८९	१५	५०१
		% within \$Occupation	१९.८%	११.४%	२९.५%	३०.८%	१६.१%	१९.७%	
	४	Count	४१८	४१	४८	५६	१४३	०	४७०
		% within \$Occupation	२२.५%	१३.४%	८.०%	१०.६%	२५.८%	०.०%	
	५	Count	९६५	१५४	३६०	१९६	३०८	३४	१११४
		% of Total	३४.३%	५.५%	१२.८%	७.०%	१०.९%	१.२%	३९.६%
	६	Count	७७०	१३६	३१०	१५१	३००	१३४	९५३
		% of Total	२७.४%	४.८%	११.०%	५.४%	१०.७%	४.८%	३३.९%
	७	Count	२९५	४९	१८७	४१	८१	११	३४१
		% of Total	१०.५%	१.७%	६.६%	१.५%	२.९%	.४%	१२.१%
	८	Count	३३१	४०	१०३	१३२	१३४	३६	४०५
		% of Total	११.८%	१.४%	३.७%	४.७%	४.८%	१.३%	१४.४%

बाल अधिकार बालमैत्री शासन: बालमैत्री पालिका निर्माण हाम्रो अभियान

७. आज भन्दा पाँच वर्ष पहिले तपाईंको परिवारको बसोवास कहाँ थियो ?				
वडा नं.	क) अन्यत्र स्थानमा	ख) यसै स्थानमा	(blank)	Grand Total
१	४	५६६		५७०
२	३९	६६७		७०६
३	३८	४६३		५०१
४	१	४७०		४७१
५	४०	१०४८		१०८८
६	१४	९४५		९५९
७	८	४०१		४०९
८	८	३९८		४०६
Grand Total	१५२	४९५८		५११०

अन्यत्र स्थानबाट आएको भए यहाँ किन आउनु भएको ?									
		सहरी सुविधाको लागि	द्वन्द्वका कारण	खेतीपाती गर्न	व्यापार व्यवसाय गर्न	बैवाहिक सम्बन्ध भएर	रोजगारी का लागि	अन्य...	
वडा नं.	१	Count	०	०	२	०	१	०	३
		% within \$migration_reason	०.०%	०.०%	१६.७%	०.०%	२५.०%	०.०%	०.०%
	२	Count	३०	२	८	२६	१	१६	३८
		% within \$migration_reason	६३.८%	६६.७%	६६.७%	९२.९%	२५.०%	५३.३%	६०.०%
	३	Count	१७	१	२	२	१४	२	३८
		% within \$migration_reason	३६.२%	३३.३%	१६.७%	७.१%	२५.०%	४६.७%	४०.०%
	४	Count	०	०	०	०	१	०	१
		% within \$migration_reason	०.०%	०.०%	०.०%	०.०%	२५.०%	०.०%	०.०%
	५	Count	७	१३	६	२	९	६	८३
		% of Total	१०.३%	१९.१%	८.८%	२.९%	१३.२%	८.८%	५८.८%
	६	Count	७	१	३	१	२	०	१४
		% of Total	१०.३%	१.५%	४.४%	१.५%	२.९%	०.०%	२०.६%
	७	Count	०	२	२	०	१	१	६
		% of Total	०.०%	२.९%	२.९%	०.०%	१.५%	१.५%	८.८%
	८	Count	१	०	०	२	४	१	८
		% of Total	१.५%	०.०%	०.०%	२.९%	५.९%	१.५%	११.८%

८. तपाईंको परिवारमा १८ वर्षभन्दा कम उमेरकान भिन्शारीरिक तथा मानसिक क्षमता भएका (अपाङ्ग) सदस्यहरु भएमा तलको विवरण दिनुहोस् ।

वडा नं.	शारीरिक अपाङ्गता	दृष्टिविहिन र न्यून दृष्टिविहिन		बोल्न नसक्ने		मुस्त श्रवण		मानसिक अपाङ्गता		श्रवण र दृष्टिविहिन		अन्य		Total	
	महिला संख्या	महिला संख्या	पुरुष संख्या	महिला संख्या	पुरुष संख्या	महिला संख्या	पुरुष संख्या	महिला संख्या	पुरुष संख्या	महिला संख्या	पुरुष संख्या	महिला संख्या	पुरुष संख्या	महिला संख्या	पुरुष संख्या
१	३	२	१	१	०	८	२	३	१			२	२	१९	११
२	३	०	१	६	५	२	२	०	२	२	२	३	३	१६	२२
३	४	१	०	१	१	३	६	३	०					१२	१४
४	१	१	०			०	२	०	१			१०५	१०५	१०७	१०९
५	२१	०	०	१	०	१	२	३	२	०	०	१७	७	४३	२९
६	५	०	३	१	३	२	१	४	२	१	०	३	२०	१६	५०
७	५	४	३	१	४	६	५	२	३	०	०	२२	२४	४०	४५
८	५	१	०	२	३	१	४	१	०	०	०	२	२	१२	१७
Grand Total	४७	९	८	१३	१६	२३	२४	१६	११	३	२	१५४	१६३	२६५	२९७

९. परिवारको कुनै सदस्य विरामी भएमा उपचारका लागि सबैभन्दा पहिला कहाँ जानुहुन्छ ?

वडा नं.	लामा, धामी, भोक्ती	ख) परंपरागत वैद्य	स्वास्थ्य चौकी	अस्पताल (निजी, सरकारी)	अन्य .. (blank)	Grand Total
१	२		४८४	१६	६७	५६९
२			२१२	४८५	१	६९८
३	१०	१	४५६	२१	१	४८९
४			४६७	१	१	४६९
५	३	१	७८७	२९४	३	१०८८
६	१		७६६	१९१	१	९५९
७	१		४०६	१	१	४०९
८	२		३९९	५		४०६
Grand Total	१९	२	३९७७	१०१४	७५	५०८७

१०. नजिकको स्वास्थ्य संस्थामुग्न लाग्ने समय		
	दूरी (Avg.KM)	पुग्न लाग्ने समय (Avg.hr)
उपस्वास्थ्य चौकी/स्वास्थ्य चौकी/ प्राथमिक स्वास्थ्य केन्द्र रहेको स्थान	६	१.२
अस्पताल	२७	४

११. तपाईंको परिवारको १८ वर्षभन्दा मुनिको सदस्यलाई कुनै दीर्घ रोग लागेको छ ?				
वडा नं.	छ	छैन	(Blank)	Grand Total
१		५५१		५५१
२	८	६८१		६८९
३	४	४८९		४९३
४	१	३९८		३९९
५	७	१०८१		१०८८
६	५	९५४		९५९
७	७	४०२		४०९
८	३	४०३		४०६
Grand Total	३५	४९५९		४९९४
		Responses		Percent of Cases
		N	Percent	
Sillnessa	रोगको नाम/चिनी रोग	३	२३.१%	२५.०%
	रोगको नाम/अन्य	१०	७६.९%	८३.३%

१२. तपाईंको परिवारमा दीर्घ रोगको कारण विगत १० वर्षमा १८ वर्ष भन्दा मुनिका कुनै सदस्यको मृत्यु भएको छ ?				
वडा नं.	छ	छैन	(Blank)	Grand Total
१	१	५४६		५४७
२	३	६९२		६९५
३	६	४८५		४९१
४	१	४२३		४२४
५	२	१०८६		१०८८
६	१	९५८		९५९
७		४०९		४०९
८	१	४०५		४०६
Grand Total	१५	५००४		५०१९

१३. परिवारको शैक्षिक स्थिति

उमेर समूह	लेखपढ गर्न नसक्ने/निरक्षर		लेखपढ गर्न सक्ने/साक्षर		एस.एल.सी. वा सो सरह उत्तीर्ण गरेका संख्या		प्रविणता प्रमा पत्र. इन्टरमिडियट १० +२ वा सो सरह उत्तीर्ण गरेका संख्या		स्नातक (बि.ए. वा सो सरह) उत्तीर्ण गरेका संख्या		स्नातकोत्तर (एम.ए. वा सो सरह) उत्तीर्ण गरेका संख्या		विद्यावारिधि (पि.एच.डी.) हासिल गरेका संख्या	
	महिला	पुरुष	महिला	पुरुष	महिला	पुरुष	महिला	पुरुष	महिला	पुरुष	महिला	पुरुष	महिला	पुरुष
६ - १५ वर्ष	३	३	५३	६८	२	२	०	०	१	०	०	०	०	०
१६ - ४५ वर्ष	७६	४३	७२८	६४०	३५७	३७७	१३५	१२०	२४	४६	१	८	८	
४६ - ६० वर्ष	२२७	१०४	३३६	३२४	६	२०	१	२	२	१४	०	०	०	
६० वर्षभन्दा माथि	४३६	१९९	११०	२०३	४	१	१	१	२	६	०	०	०	
									२९	६६	१	८	८	

१४. विद्यालयस्तरमा अध्ययन गरिरहेका बालबालिकाको विवरण

अध्ययनरत तह	गा.वि.स. अन्तर्गतका विद्यालयमा अध्ययनरत संख्या		गा.वि.स. वाहिरका विद्यालयमा अध्ययनरत संख्या		जम्मा	
	बालक	जम्मा	बालक	जम्मा	बालक	जम्मा
प्रा.वि. तह	४३९	३५४	२९९	५६४	७३८	१३५७
नि.मा.वि. तह	२२६	२१४	११६	२४४	३४२	६८४
मा.वि. तह	१७१	१३६	११५	१९९	२८६	५०६

बाल अधिकार बालमैत्री शासन: बालमैत्री पालिका निर्माण हाम्रो अभियान

१५. घरबाट विद्यालय जान लाग्ने समय				
विद्यालय	१५ मिनेट भन्दा कम	१५-३० मि.सम्म	३० मि.- १ घण्टा	१ घण्टाभन्दा बढी
प्रा.वि. तह	३०७	२६४	१००	१३०
नि.मा.वि. तह	८२	११३	१२२	११३
मा.वि. तह	१४७	७१	१०९	१३७
उच्च मा.वि. तह	४६	२४	४५	१८०

१६. विद्यालय भर्ना नभएका बालबालिकाको संख्या									
विवरण	प्राथमिक उमेर समूह(६-९ वर्ष)			नि.मा.वि. उमेर समूह(१०-१४ वर्ष)			माध्यमिक उमेर समूह(१५ वर्ष)		
	बालक	बालिक	जम्मा	बालक	बालिक	जम्मा	बालक	बालिक	जम्मा
सामान्य क्षमता	२७	२०	४७	१४	१८	३२	९	५	१४
भिन्न क्षमता	११	६	१७	३	५	८	२१	८	२९

१७. बीचैमा विद्यालय जान छोडेका ६-१५ वर्ष उमेर समूहका बालबालिकाहरूका संख्या र कारण			
बालक	बालिक	जम्मा	विद्यालय जान छोड्नुको कारण
९	९	१८	Family Problem, Low Economic Condition, Disabled Parents

१८. बाल विकास केन्द्र वा पूर्व प्रा.वि. तहमा जाने ३ देखि ५ वर्षसम्मका बालबालिका संख्या		
बालक	बालिक	जम्मा
२१७	१६६	३८३

१९. परिवारका सदस्यहरूको जनचेतनामूलक तालिम(स्वास्थ्य, सुरक्षित मातृत्व, परिवार नियोजन, सशक्तीकरण, लैंगिक समविकास, बाल विकास, संस्थागत नेतृत्व, खानेपानी तथा सरसफाई, उपभोक्ता समिति आदि) प्राप्त गरेको विवरण												
तालिमको नाम	३ दिनसम्मको तालिम प्राप्त संख्या			३ देखि ७ दिन सम्मको तालिम प्राप्त संख्या			१ देखि ४ हप्ता सम्मका तालिम प्राप्त संख्या			४ हप्ताभन्दा बढी अवधिको तालिम प्राप्त संख्या		
	महिला	पुरुष	जम्मा	महिला	पुरुष	जम्मा	महिला	पुरुष	जम्मा	महिला	पुरुष	जम्मा
	४५	४५	९०	५२	५५	१०७	२३	१३	३६	४६	४८	०

२०. घरको अवस्था : (एकभन्दा बढी घर भएमा मूल घरको विवरणका आधारमा चिन्ह लगाउने)							
			खर वा फुसको छानो भएको	टायल, भिँगटी वा स्लेटको छानो भएको	जस्ता पाताको छानो भएको	घर ढलान भएको	
वडा नं.	१	Count	४	२१७	३२२	२८	५६९
		% within \$House_ Condition	२.६%	२९.५%	२६.३%	९.९%	
	२	Count	७	२७७	३३७	२१५	७०५
		% within \$House_ Condition	४.६%	३७.६%	२७.५%	७५.७%	
	३	Count	४	९५	३८१	२८	५००
		% within \$House_ Condition	२.६%	१२.९%	३१.१%	९.९%	
	४	Count	१३७	१४७	१८४	१३	४७०
		% within \$House_ Condition	९०.१%	२०.०%	१५.०%	४.६%	
	५	Count	३९	१८९	८०८	१७४	१११४
		% of Total	१.४%	६.७%	२८.७%	६.२%	३९.६%
	६	Count	५	११७	६८०	१९२	९५३
		% of Total	.२%	४.२%	२४.२%	६.८%	३३.९%
	७	Count	५	९९	२२२	२०	३४१
		% of Total	.२%	३.५%	७.९%	.७%	१२.१%
	८	Count	२	१०८	२९८	११	४०५
		% of Total	.१%	३.८%	१०.६%	.४%	१४.४%
Grand Total							

बाल अधिकार बालमैत्री शासन: बालमैत्री पालिका निर्माण हाम्रो अभियान

२१. तपाईंको परिवारको खानेपानीको मुख्य स्रोत कुन हो ?									
			पाइपको धाराको पानी प्रयोग गर्ने	यूब्वेलको पानी प्रयोग गर्ने	इनार, कुवा, जरुवाको पानी प्रयोग गर्ने	नदी, कुलो, नहर, पोखरीको पानी प्रयोग गर्ने	आकाशो पानी संकलन गरी प्रयोग गर्ने	..(खुलाउने) को पानी प्रयोग गर्ने	
वडा नं.	१	Count	५६३	०	७	१	०	१	५७१
		% within \$water_source	२५.३%	०.०%	६.५%	१००.०%	०.०%	३३.३%	
	२	Count	६९४	१	१०	०	९	१	७०७
		% within \$water_source	३१.२%	३३.३%	९.३%	०.०%	८१.८%	३३.३%	
	३	Count	४९७	२	०	०	२	१	५००
		% within \$water_source	२२.३%	६६.७%	०.०%	०.०%	१८.२%	३३.३%	
	४	Count	४७१	०	९०	०	०	०	४७१
		% within \$water_source	२१.२%	०.०%	८४.१%	०.०%	०.०%	०.०%	
	५	Count	११०४	०	१८	०	२	०	१११४
		% of Total	३९.२%	०.०%	.६%	०.०%	.१%	०.०%	३९.६%
	६	Count	९५३	०	०	०	०	०	९५३
		% of Total	३३.९%	०.०%	०.०%	०.०%	०.०%	०.०%	३३.९%
	७	Count	३४१	०	१९	२	०	०	३४१
		% of Total	१२.१%	०.०%	.७%	.१%	०.०%	०.०%	१२.१%
	८	Count	४०१	०	४	०	१	०	४०५
		% of Total	१४.३%	०.०%	.१%	०.०%	.०%	०.०%	१४.४%
Grand Total									

२२. शौचालयको अवस्था						
वडा नं.	कच्ची	पक्की	वायोग्यासमा जडान भएको	ड) शौचालय नभएको	(Blank)	Grand Total
१	८६	४७४		११		५७१
२	१३९	५६५		६		७१०
३	६४	४३०	१	५		५००
४	३१	४४०				४७१
५	२११	८७४		२	१	१०८८
६	६८	८८६			५	९५९
७	८४	३२५				४०९
८	४५	३६०	१			४०६
Grand Total	७२८	४३५४	२	२४		५११४

२३. तपाईंको घरमा खाना पकाउन प्रयोग हुने प्रमुख इन्धन कुन हो ?										
			(क) दाउरा	(ख) गुइठा	(ग) गोबरयाँस	(घ) मट्टीतेल	(ड) एल.पि. ग्याँस	(च) विद्युत	(छ) अन्य	
वडा नं.	१	Count	५४१	०	०	१९३	४५	०	५६७	
		% within \$Fuel	२५.७%	०.०%	०.०%	१५.४%	११.४%	०.०%		
	२	Count	६४४	९	१	६३२	३३८	१	७०७	
		% within \$Fuel	३०.६%	८१.८%	१००.०%	५०.३%	८५.४%	५०.०%		
	३	Count	४६१	२	०	१८६	१२	१	५००	
		% within \$Fuel	२१.९%	१८.२%	०.०%	१४.८%	३.०%	५०.०%		
	४	Count	४५७	०	०	२४६	१	०	४७१	
		% within \$Fuel	२१.७%	०.०%	०.०%	१९.६%	.३%	०.०%		
	५	Count	१००१	०	४	०	७१८	१०१	३	१११४
		% of Total	३५.६%	०.०%	.१%	०.०%	२५.५%	३.६%	.१%	३९.६%
	६	Count	८८४	२	११	२	८४९	२१२	०	९५३
		% of Total	३१.४%	.१%	.४%	.१%	३०.२%	७.५%	०.०%	३३.९%
	७	Count	३२६	०	४	०	२७४	१५	०	३४१
		% of Total	११.६%	०.०%	.१%	०.०%	९.७%	.५%	०.०%	१२.१%
	८	Count	४०२	०	७	०	२४०	१००	२	४०५
		% of Total	१४.३%	०.०%	.२%	०.०%	८.५%	३.६%	.१%	१४.४%
Grand Total										

बाल अधिकार बालमैत्री शासन: बालमैत्री पालिका निर्माण हाम्रो अभियान

२४. तपाईंको घरमा कस्तो प्रकारको चुल्हो प्रयोग गर्नुहुन्छ ?										
			अँगोनो वा माटोको चुल्हो	धुँवारहित चुल्हो	भुसे चुल्हो	मट्टितेल स्टोभ	ग्याँस चुल्हो	विद्युत चुल्हो (हिटर)	अन्य	
वडा नं.	१	Count	५३३	२	०	०	२५३	६	०	५६९
		% within \$stove_ types	३१.७%	.५%	०.०%	०.०%	१८.७%	४.८%	०%	
	२	Count	६३५	६	६	३	६३२	११०	१	७०३
		% within \$stove_ types	३७.८%	१.४%	८५.७%	१००%	४६.७%	८७.३%	१००%	
	३	Count	४५६	४	१	०	१७६	१०	०	५००
		% within \$stove_ types	२७.२%	१.०%	१४.३%	०.०%	१३.०%	७.९%	०.०%	
	४	Count	५५	४०३	०	०	२९२	०	०	४७१
		% within \$stove_ types	३.३%	९७.१%	०.०%	०.०%	२१.६%	०.०%	०.०%	
	५	Count	९६९	३४	१	२	७९९	६७	२	१११४
		% of Total	३४.४%	१.२%	.०%	.१%	२८.४%	२.४%	.१%	३९.६%
	६	Count	६४९	२३९	४	१	७४३	२०	०	९५३
		% of Total	२३.१%	८.५%	.१%	.०%	२६.४%	.७%	०.०%	३३.९%
	७	Count	२३०	१०२	०	०	२७३	७	०	३४१
		% of Total	८.२%	३.६%	०.०%	०.०%	९.७%	.२%	०.०%	१२.१%
	८	Count	३६८	५३	०	०	१७८	२८	०	४०५
		% of Total	१३.१%	१.९%	०.०%	०.०%	६.३%	१.०%	०.०%	१४.४%
Grand Total										

बाल अधिकार बालमैत्री शासन: बालमैत्री पालिका निर्माण हाम्रो अभियान

जनजाति	ठकुरी	दलित	बाहुन	(Blank)	जम्मा
		१	१		३
१४७	४१	२७१	५०		५७१
७२	३०	७६	४२६		७०९
१४४		२०५	९६		५००
४५७		१२	२		४७१
८२० (३६%)	७१ (३%)	५६५ (२५%)	५७५ (२६%)		२२५४

क्रिश्चियन	बौद्ध	हिन्दु	(Blank)	जम्मा
		३		३
२०	१०१	४४९		५७१
३	१८	६८७		७०९
४	२७	४६७		४९८
१४	२६१	१९३		४७०
४१ (२%)	४०७ (१८%)	१७९९ (८०%)		२२५१

Gurung	Magar	Nepali	जम्मा
		२	२
१०६	१९	४३८	५७१
१४		६९६	७१०
३		४९८	५०१
	३८	४३३	४७१
१२३ (५.५%)	५७ (२.६%)	२०६७ (९१.७%)	२२५५

अनुसूची-४

५. परिवार संख्या: उमेर समूह		१ - २ वर्षसम्म		३ - ५ वर्षसम्म		६ - ७ वर्षसम्म		८ - ९ वर्षसम्म		१० - १४ वर्षसम्म		१५ - १६ वर्षसम्म		१७ - १८ वर्षसम्म		१९ वर्ष वा सोभन्दा माथि		जम्मा		
वडा नं.	महिला	पुरुष	महिला	पुरुष	महिला	पुरुष	महिला	पुरुष	महिला	पुरुष	महिला	पुरुष	महिला	पुरुष	महिला	पुरुष	महिला	पुरुष	महिला	
दबिलप																				
१	२०	१२	३१	३०	५३	१२	४६	४८	६०	१२८	१२०	७०	५०	६६	९९४	१०१७	१४२६	१५२०	१५२०	
२	२०	१५	२६	३८	९६	१०२	७१	५६	७४	१४१	१६०	८२	६६	८०	१२७५	१३४५	१८३३	१९५३	१९५३	
३	२०	१४	२२	३८	६०	६५	३७	३७	४२	१००	११०	४१	४२	५०	७६८	८२९	११३५	१२४४	१२४४	
४	१७	९	१९	२१	४६	४३	२८	३६	४२	८३	१३१	३९	४२	५०	८३२	९०१	११४२	१२७६	१२७६	
जम्मा	७७	५०	९८	१२७	२५५	३०२	१८३	१७७	२१८	४५२	५३१	२३२	२०५	२२२	३८७३	४०९६	५५४२	५९९८	५९९८	

६. परिवारको मुख्य पेशा :		कृषि/पशुपालन/फलफूल खेती		व्यापार व्यवसाय		सेवा/नोकरी		ज्याला/मजदुरी		विप्रेषण(विदेशबाट पठाएको रकम)		अन्य		जम्मा	
वडा नं.	१	Count	% within \$Occupation	Count	% within \$Occupation	Count	% within \$Occupation	Count	% within \$Occupation	Count	% within \$Occupation	Count	% within \$Occupation	Count	% within \$Occupation
१	Count	४९१	२६.४%	६८	२२.१%	९८	१६.४%	२०७	३९.१%	१७५	३१.६%	१९	२५.१०%	५६५	५६.५%
२	Count	५८१	३१.३%	१६३	५३.१%	२७६	४६.१%	१०३	१९.५%	१४७	२६.५%	४२	५५.१३%	७०२	७०.२%
३	Count	३६९	१९.८%	३५	११.४%	१७७	२९.५%	१६३	३०.८%	८९	१६.१%	१५	१९.१७%	५०१	५०.१%
४	Count	४१८	२२.५%	४१	१३.४%	४८	८.०%	५६	१०.६%	१४३	२५.८%	०	०.१०%	४७०	४७.०%
जम्मा	Count	१८५९	८३%	३०७	१३.४%	५९९	२७%	५२९	२४%	५५४	२५%	७६	३%	२२३८	२२.३८%

७. आज भन्दा पाँच वर्ष पहिले तपाईंको परिवारको बसोवास कहाँ थियो ?				
वडा नं.	अन्यत्र स्थानमा	यसै स्थानमा	(Blank)	जम्मा
(Blank)		३		३
१	४	५६६		५७०
२	३९	६६७		७०६
३	३८	४६३		५०१
४	१	४७०		४७१
जम्मा	८२	२१६९		२२५१

अन्यत्र स्थानबाट आएको भए यहाँ किन आउनु भएको ?										
			सहरी सुविधाको लागि	द्वन्दका कारण	खेतीपाती गर्न	व्यापार व्यवसाय गर्न	बैवाहिक सम्बन्ध भएर	रोजगारीका लागि	अन्य....	
वडा नं.	१	Count	०	०	२	०	१	०	०	३
		% within \$migration_reason	०.०%	०.०%	१६.७%	०.०%	२५.०%	०.०%	०.०%	
	२	Count	३०	२	८	२६	१	१६	३	३८
		% within \$migration_reason	६३.८%	६६.७%	६६.७%	९२.९%	२५%	५३.३%	६०.०%	
	३	Count	१७	१	२	२	१	१४	२	३८
		% within \$migration_reason	३६.२%	३३.३%	१६.७%	७.१%	२५%	४६.७%	४०%	
	४	Count	०	०	०	०	१	०	०	१
		% within \$migration_reason	०%	०%	०%	०%	२५%	०%	०%	
Total		Count	४७	३	१२	२८	४	३०	५	८०
		%	५९%	४%	१५%	३५%	५%	३८%	६%	

८. तपाईंको परिवारमा १८ वर्षभन्दा कम उमेरकान भिन्शारीक तथा मानसिक क्षमता भएका (अपाङ्ग) सदस्यहरु भाग्मा तलको विवरण दिनुहोस् ।																
वडा नं.	शारीरिक अपाङ्गता		दृष्टिविहिन र न्यून दृष्टिविहिन		बोलन नसक्ने		सुस्त श्रवण		मानसिक अपाङ्गता		श्रवण र दृष्टिविहिन		अन्य		जम्मा	
	महिला संख्या	पुरुष संख्या	महिला संख्या	पुरुष संख्या	महिला संख्या	पुरुष संख्या	महिला संख्या	पुरुष संख्या	महिला संख्या	पुरुष संख्या	महिला संख्या	पुरुष संख्या	महिला संख्या	पुरुष संख्या	महिला संख्या	पुरुष संख्या
Blank																
१	३	५	२	१	१	०	८	२	३	१				२	२	११
२	३	७	०	१	६	५	२	२	०	२	२	२	३	३	१६	२२
३	४	७	१	०	१	१	३	६	३	०					१२	१४
४	१	१	१	०			०	२	०	१			१०५	१०५	१०७	१०९
जम्मा	११	२०	४	२	८	६	१३	१२	६	४	२	२	११०	११०	१५४	१५६

९. परिवारको कुनै सदस्य विरामी भएमा उपचारका लागि सबैभन्दा पहिला कहाँ जानुहुन्छ ?												
वडा नं.	लामा, धामी, भौँत्री	(ख) परंपरागत वैद्य	स्वास्थ्य चौकी	अस्पताल (निजी, सरकारी)	अन्य	-blank_	Grand Total					
1	२		४८४	२१२	१६	६७	५६९					
२				४८५		१	६९८					
३	१०	१	४५६	२१		१	४८९					
४			४६७	१		१	४६९					
५	३	१	७८७	२९४	३		१०८८					
६	१		७६६	१९१	१		९५९					
७	१		४०६	१	१		४०९					
८	२		३९९	५			४०६					
Grand Total	१९	२	३९७७	१०१४	७५		५०८७					

८८ ड) अन्य:- Clinic, Medical Hall		
१०. नजिकको स्वास्थ्य संस्थामपुन लाग्ने समय		
उपस्वास्थ्य चौकी/ स्वास्थ्य चौकी/ प्राथमिक स्वास्थ्य केन्द्र रहेको स्थान	दूरी (Avg. KM)	पुन लाग्ने समय (Avg= hr)
अस्पताल	६	१.२
	२७	४

बाल अधिकार बालमैत्री शासन: बालमैत्री पालिका निर्माण हाम्रो अभियान

बालबालिकाको वस्तुगत विवरण

मोदी गाउँपालिकाको आधारभूत जानकारी-२०८०

स्थानीय तहमा
बालबालिका सम्बन्धी
ऐन, २०७५ बमोजिमका
व्यवस्थाहरूको कार्यान्वयन गर्नु ।



बाल अधिकार संरक्षण तथा संवर्द्धन सम्बन्धी
कानून निर्माण (दफा ६० को उपदफा (३))



बाल कोषको स्थापना
(दफा ६३ को उपदफा (१))



स्थानीय बाल अधिकार समितिको
गठन (दफा ६० को उपदफा (२))



बाल कल्याण अधिकारी नियुक्ति
(दफा ६१ को उपदफा (१))



समाजसेवी तथा बाल मनोविज्ञको
स्वीकरण तथा परिचालन (दफा ६२)



बाल संरक्षण मापदण्डको निर्माण र
कार्यान्वयन (दफा ५७)



मोदी गाउँपालिका
पातिचौर, पर्वत

प्रकाशक
मोदी गाउँपालिका
गाउँ कार्यपालिकाको कार्यालय, पातिचौर पर्वत ।