

**आ.व. २०८१/०८२ को वार्षिक नीति,  
कार्यक्रम तथा बजेट  
(वार्षिक योजना तथा कार्यक्रम सहित)**



**मोदी गाउँपालिका  
गाउँ कार्यपालिकाको कार्यालय  
पातिचौर, पर्वत  
गण्डकी प्रदेश, नेपाल**

Website: [modimun.gov.np](http://modimun.gov.np) | Email: [info@modimun.gov.np](mailto:info@modimun.gov.np)

Facebook: मोदी गाउँपालिका - [facebook.com/modi.parbat](https://facebook.com/modi.parbat) | Phone No: ०६७-४१०१६४



आर्थिक वर्ष २०८१/२०८२ को  
वार्षिक नीति कार्यक्रम, बजेट  
तथा स्वीकृत दर रेट

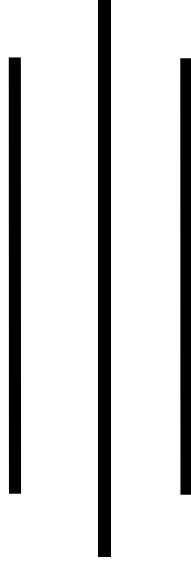

मोदी गाउँपालिका  
गाउँ कार्यपालिका कार्यालय  
पातिचौर, पर्वत

---

Website: [modimun.gov.np](http://modimun.gov.np)  
Email: [info@modimun.gov.np](mailto:info@modimun.gov.np)  
Facebook: मोदी गाउँपालिका - [facebook.com/modi.parbat](https://facebook.com/modi.parbat)  
Phone No: ४ : ; -8 54 5 : 8





प.सं.: २०८१/८२

मोदी गाउँपालिका  
गाउँ कार्यपालिकाको कार्यालय  
पातिचौर, पर्वत  
गण्डकी प्रदेश, नेपाल



**शुभकामना मन्तव्य**

संघीय लोकतान्त्रिक शासन व्यवस्था कार्यान्वयनको क्रममा नागरिकको नजिकको सरकारका रूपमा स्थानीय सरकार गठन भएको हो । मूलुकमा स्थानीय तहको घोषणा र कार्यान्वयन संगै सम्पन्न पहिलो आम निर्वाचनबाट नागरिकप्रति उत्तरदायी सरकारको गठन भई हाल दोस्रो कार्यकालका रूपमा स्थानीय सरकार यहाँहरूको सेवामा क्रियाशिल रहेको छ । राजनीतिक विभाजनका हिसावले ८ वटा वडामा कायम रहेको यस गाँउपालिकाको एउटा अलग्गै ऐतिहासिक, सांस्कृतिक र भौगोलिक विशेषता रही आएको छ। अधिकांश गाँउ क्षेत्र रहेको यस गाँउपालिका आफ्नो स्थानीय विविधता, विशिष्टता, आवश्यकता र हालसम्म भएका विकास गतिविधि एवं यस क्षेत्रका बौद्धिक प्रतिभाहरूको विचार र सृजनालाई समेत समेटेर अगाडी बढि रहेको छ ।

“समृद्ध मोदी सुखी मोदी बासी” बनाउने अथक प्रयासमा शिक्षा, स्वास्थ्य, कृषी, उद्यम, पर्यटन, पुर्वाधार क्षेत्रको समानुपातिक विकासमा जोड दिने गरी कार्यक्रमगत प्राथमिकताहरू रही आएको कुरा यहाँहरू बीचमा जानकारी नै छ । यहाँहरू सबैको अमूल्य सुझाव सहित बार्षिक नीति तथा कार्यक्रम तयार गर्दै गर्दा यस बर्ष मोदी गाँउपालिकामा मौसमजन्य विपदले करिब दूर्ईसय भन्दा बढी घरबास तथा थुप्रै खेती योग्य जमिनमा क्षती भएको छ । त्यस्तै गाँउका मुख्य सडक सञ्जालको अवस्था समेत प्रतिकुल बन्न पुगेका छन् । यस अबस्थामा मोदी गाँउपालिकाको दीर्घकालीन विकास लक्ष्य तर्फ अग्रसर हुँदै अग्रगामी नीति तथा कार्यक्रम कार्यान्वयन गर्नु पक्कै पनि चुनौतिपूर्ण छ । तथापी विपद् जोखिम न्युनिकरण गर्दै जनताको जनजीविकालाई सहजिकरण गर्न तर्फ आर्थिक वर्ष २०८१/०८२ को नीति, कार्यक्रम र बजेटको पहिलो प्राथमिकता रहेको छ । मोदीको पूर्वाधार विकासमा विगतका दिर्घकालीन महत्वका योजनाहरूलाई निरन्तरता दिने गरी यो वर्षको नीति तथा कार्यक्रम र बजेट निर्माण गरेका छौं। समावेशी, लैंगिक उत्तरदायी, दलित तथा विपन्न वर्गलाई लक्षित कार्यक्रमहरूलाई विशेष प्राथमिकता दिई जनसहभागितमूलक विकास गर्ने अभिप्राय तर्फ यो बजेट केन्द्रीत गर्ने प्रयास गरिएको छ ।

बिगत आर्थिक बर्षमा झै यस वर्ष पनि संवैधानिक समय सिमा भित्र आर्थिक वर्ष २०८१/०८२ को नीति, कार्यक्रम र बजेटको मिति २०८१/०३/१० गते पहिलो बैठकमा प्रस्ताव संगै आवश्यक मात्रामा पर्याप्त छलफल गरि दोस्रो बैठक मिति २०८१/०३/२५ गते सर्वसम्मत पारीत गरी कार्यान्वयनको चरणमा छौं। सिमित श्रोत साधनका बाबजुत जन चाहना अनुरूपका प्राथमिक आवश्यकता सम्बोधन गर्न अधिकतम् प्रयासरत रहँदै विकाश निर्माण, सुशासन, नविनतम प्रयास जस्ता विधामा गाँउपालिकालाई उत्कृष्टता तर्फ लैजान हर सम्भवको प्रयास जारी रहेकाले यस नीति, कार्यक्रम तथा बजेटको सफलभूत कार्यान्वयन गरी लक्षित उदेश्य हाँसील गर्न यहाँहरू सबै मोदी बासीको साथ र सहयोग, जनप्रतिनिधि र कर्मचारीका बीच प्रभावकारी समन्वय हुने कुरामा विश्वस्थ छु ।

धन्यवाद !

हिरादेवी शर्मा  
अध्यक्ष  
मोदी गाँउपालिका, पर्वत



प.सं.: २०८१/०८२

मोदी गाउँपालिका  
गाउँ कार्यपालिकाको कार्यालय  
पातिचौर, पर्वत  
गण्डकी प्रदेश, नेपाल



**शुभकामना मन्तव्य**

नेपालको राजनीतिक व्यवस्था परिवर्तन पश्चात संविधान सभाबाट निर्मित नेपालको वर्तमान संविधानमा व्यवस्था भए बमोजिम परिवर्तित शासकीय संरचना तथा संघियता सहित तिन तहको शासकीय अभ्यास कार्यान्वयन भइरहेको अवस्थामा मुलतः स्थानीय सरकार विकेन्द्रिकरणका सिद्धान्त तथा स्थानीय स्वायत्त शासनको मान्यतामा आधारित भई अभ्यासमा रहेको छ। गाउँपालिकाको बहुआयामिक विकासका लागि नागरिकको जीवनस्तर सुदृढ गर्न मोदी गाउँपालिका निरन्तर लागि परेको छ।

हामीहरूको आन्तरिक आयको बढोत्तरीले दीर्घकालीन रुपमा हामीलाई आत्मनिर्भरता बनाउने हुँदा प्रगतिशिल कर व्यवस्थापनको माध्यमबाट करको दायरालाई फराकिलो बनाउदै स्थानीय स्रोत र साधनको अधिकतम उपयोग मार्फत हामी स्वावलम्बनको मार्ग तय गर्न सक्छौ। पालिकालाई आर्थिक रुपमा आत्मनिर्भर र विकासको हिसावले समृद्ध मोदी गाउँपालिका निर्माणको लक्ष्य सहित हामिले यो निति कार्यक्रम तथा बजेट तयार गरेका छौं। उपलब्ध स्रोत साधनका सिमितताहरूका वावजुत जनताका आवश्यकताहरूको प्राथमिकरण गर्दै सम्भव रहेसम्म जनताका समस्याको समाधानमा बजेट तथा कार्यक्रमलाई केन्द्रीत गरिएको छ।

अतः यो पुस्तकले वार्षिक नीति तथा कार्यक्रम एबम बजेट सम्बन्धी गाउँपालिकाका योजना तथा कार्यक्रमको बारेमा समग्र आदरणीय मोदी बासी जनताहरूलाई सूचना प्रदान गरी आगामि दिनहरूमा नागरिकबाट आवश्यक सुझाव एवम् मार्गदर्शन सहित स्थानीय सरकार सञ्चालनमा थप मद्दत पुग्ने अपेक्षा राखेको छु। यो पुस्तकले मोदी गाउँपालिकाको समग्र वार्षिक क्रियाकलापको पारदर्शिता, जवाफदेहिता र उत्तरदायित्वबोधलाई थप उजागर गर्न सहयोग पुर्याउने छ। यसको कार्यान्वयनमा आम जनसमुदाय तथा सबै सरोकारवाला पक्षहरूको अपनत्वबोध सहितको उचित रखवारीको सदैव अपेक्षा राख्दछु।

धन्यवाद!!!

विमल लामिछाने  
उपाध्यक्ष  
मोदी गाउँपालिका, पर्वत



मोदी गाउँपालिका  
गाउँ कार्यपालिकाको कार्यालय  
पातिचौर, पर्वत  
गण्डकी प्रदेश, नेपाल



प.सं.: २०८१/०८२

प्रमुख प्रशासकीय अधिकृतको कलमबाट

लामो संघर्षद्वारा नेपाली जनता सार्वभौमसत्ता र राजकीयसत्ता प्राप्त गर्न सफल भएका छन्। संघीय लोकतान्त्रिक गणतन्त्रात्मक शासन व्यवस्थाले दिगो शान्ति, सुशासन, विकास र समृद्धिको ढोका खुलाएको छ। समृद्धिको मूख्य संवाहक जनताले छुन सक्ने, छाप्न सक्ने सरकारको रूपमा स्थानीय तह गठन भएको छ। अबको देशको समग्र विकासको आधार स्थानीय सरकारको गठन एवं संचालन भएको छ। स्थानीय तहको सफलता असफलताले नै नेपाल र नेपालीको भविष्य निर्धारण गर्ने निश्चित प्रायःछ।

स्थानीय तहको पहिलो निर्वाचन २०७४ पश्चात स्थापित सरकार र वि.स २०७९ सालको स्थानीय तहको निर्वाचन पछि दोस्रो कार्यकालमा थप परिष्कृत, परिपक्व हुँदै एवम् संस्थागत हुँदै गएको छ। आर्थिक सामाजिक रुपान्तरणमार्फत जनताको जीवनस्तरमा सुधार ल्याउनु र गुणस्तरीय पुर्वाधार, उत्पादनशील रोजगारी एवम् उद्यमशिलता मार्फत समृद्ध मोदी निर्माणको संकल्पको साथ यो नीति कार्यक्रम तथा बजेट आएको छ।

असार १० गते बजेट पेश गर्नुपर्ने संबैधानिक एवम् कानूनी प्रावधान बमोजिम वस्तीस्तरबाट योजना छनौट गरी योजना तर्जुमाका सबै चरणहरूको अवलम्बन गरी गाउँसभामा व्यापक छलफलमार्फत योजनाहरू पारित भएका छन्। बजेट तथा योजना तर्जुमा गर्दा नेपालको संविधान, स्थानीय सरकार सञ्चालन ऐन २०७४, राष्ट्रिय प्राकृतिक स्रोत तथा वित्त आयोग ऐन, २०७४ अन्तर सरकारी वित्त व्यवस्थापन ऐन, २०७४ स्थानीय तहको बजेट तर्जुमा दिग्दर्शन, संघ तथा प्रदेशको नीति बजेट तथा कार्यक्रममा, मोदी गाउँपालिकाको पञ्चवर्षीय आवधिक योजना र स्थानीय सरोकारवालाहरूको सल्लाह सुझाव र स्थानीयको आवश्यकता र प्राथमिकतालाई आधार मानिएको छ। नीति, बजेट तथा कार्यक्रमलाई वस्तुपरक र यथार्थपरक बनाउन सदैव सल्लाह, सुझाव र मार्गदर्शन गर्नु हुने सभाका सम्पूर्ण सदस्य एवं विभिन्न बिषयगत समितिप्रति हार्दिक आभार व्यक्त गर्न चाहन्छु। साथै यस कार्यमा अहोरात्र खटिएर मलाई सहयोग गर्नु हुने सम्पूर्ण कर्मचारीहरूलाई बिशेष धन्यवाद दिन चाहन्छु। यस कार्यमा सहयोग गर्नुहुने गाउँ कार्यपालिकाको कार्यालय, बिषयगत शाखा तथा वडा कार्यालयमा कार्यरत सम्पूर्ण कर्मचारीहरू, स्थानीय विभिन्न राजनीतिक दल, संघसंस्था, सञ्चार माध्यम तथा टोल विकास संस्थाहरूलाई धन्यवाद दिन चाहन्छु।

अन्त्यमा, कुनै पनि नीति तथा कार्यक्रम बन्नु ठुलो कुरा होइन। मुख्य कुरा यसको कार्यन्वयनको हो। बिध्यमान आर्थिक मन्दी र साधन स्रोतको अपर्याप्तता, जनशक्ति र कानुनी जटिलताका बावजूद पनि प्रभावकारी योजना कार्यान्वयन गर्नुपर्ने बाध्यत्मक अवस्था हामीसामु रहेको छ। तसर्थ विगतका अनुभव तथा कमिकमजोरीबाट पाठ सिक्दै कार्यन्वयनमा चुस्तता ल्याउने प्रतिबद्धतासहित यस बार्षिक विकास योजनाको सफल कार्यन्वयनमा जुट्न सम्पूर्ण जनप्रतिनिधि, कर्मचारी एवं मोदीबासीलाई आह्वान गर्दछु।

धन्यवाद !

(बाबुराम पुरी)  
प्रमुख प्रशासकिय अधिकृत



## संरक्षकः

अध्यक्षः श्री हिरा देवि शर्मा  
उपाध्यक्षः श्री बिमल लामिछाने  
प्रमुख प्रशासकीय अधिकृतः श्री बाबुराम पुरी

## बिषयगत समितिका संयोजक

आर्थिक विकास समिति संयोजकः श्री लक्ष्मी वि क  
सामाजिक विकास समिति संयोजकः श्री सुक बहादुर गुरुड  
पूर्वाधार विकास समिति संयोजकः श्री टेक बहादुर गुरुड  
वातावरण तथा विपद् व्यवस्थापन समिति संयोजकः श्री देवेन्द्र बहादुर क्षेत्री  
संस्थागत विकास तथा सेवा प्रवाह, सुशासन समिति संयोजकः श्री दुर्गा प्रसाद शर्मा

## सम्पादन मण्डल :

बाबुराम पुरी  
(प्रमुख प्रशासकीय अधिकृत)  
प्रविन पोखेल  
(प्रशासकीय अधिकृत)  
ढाकाराम लामिछाने  
(लेखा अधिकृत)  
ई.दिपक शर्मा  
(सूचना प्रविधि अधिकृत)  
राजेन्द्र प्रसाद आचार्य  
(लेखापाल)

प्रकाशन मिति: २०८१ असोज  
सर्वाधिकारः प्रकाशकमा सुरक्षित

## प्रकाशक

मोदी गाउँपालिका  
गाउँ कार्यपालिकाको कार्यालय  
पातिचौर, पर्वत





# मोदी गाउँपालिकाको भू तथा जैविक वातावरणिय अवस्था

## १ अवस्थिति र सिमाना

मोदी गाउँपालिका गण्डकी प्रदेशका पर्वत जिल्लामा पर्ने ७ स्थानिय तहहरु मध्येको एक स्थानिय तह हो । यो गाउँपालिका साविकका भुक्ताडले, देउपुर, देउराली, क्याड, बाजुड, तिलाहार, राम्जादेउराली र चित्र गरी जम्मा आठ वटा गाउँविकास समितिहरु मिलाएर नेपाल सरकारको मिति: २०७३।१।२७ को निर्णयले स्थापना गरिएको हो । यो गाउँपालिकामा पहाडी संरचना वढी तर समथर बेंसी र टारहरुको क्षेत्र कम छ र यो पूर्व अक्षांशको ८३°६५'९७”-८३°८२'४८” देखी उत्तरमा २८°८२'४८”-२८°४०'०८” देशान्तर सम्म फैलिएको छ । यस गापामा भुक्ताडले (१), देउपुर (२), देउराली ( ३), क्याड (४), बाजुड (५), तिलाहार (६), राम्जादेउराली (७) र चित्रे (८) गरी ८ वटा वडाहरु पर्दछन्। गापाको मुख्यालय पातिचौर वडा नम्बर २ मा पर्दछ । मोदी गापा पूर्वमा कास्की जिल्लाको अन्नपूर्ण गापा र पोखरा महानगरपालिकाको २३ वडाका सिधाने गाउँ, पश्चिममा पर्वतको जिल्लाकै जलजला गापा, उत्तरमा म्याग्दी जिल्लाको अन्नपूर्ण गापा र दक्षिणमा पर्वत जिल्लाकै कुस्मा नगरपालिकाको चार किल्लाभित्र पर्दछ । यस पालिकाको चारैतर्फ डाडाले घेरेको छ र यो पूर्वमा पञ्चासेको धुरी ( २,५१७ मी.) र पश्चिममा हाम्पलको चुलीसम्म (३,३०९ मी.) फैलिएको छ । हाम्पलको पुर्वी मोहोडाबाट पातिखोला र भुरुडदीखोलाको उत्पत्ति भएको छ भने पञ्चासेबाट पश्चिमी पानीढलतर्फ रतिखोला, लिदीखोला र जरेखोला उत्पत्ति भएको छ । विश्व चर्चित अन्नपूर्ण हिमाल मोदीखोलाको मुहान हो जो गापाको मध्यस्थ भएर वग्दछ । पातिखोला र भुरुडदीखोला सिधै मोदीखोलामा गएर मिसिन्छ भने लिदीखोला रतिखोला हुँदै दोविल्लामा पुगेपछि मात्र मोदीखोलामा गएर मिसिन्छ ।

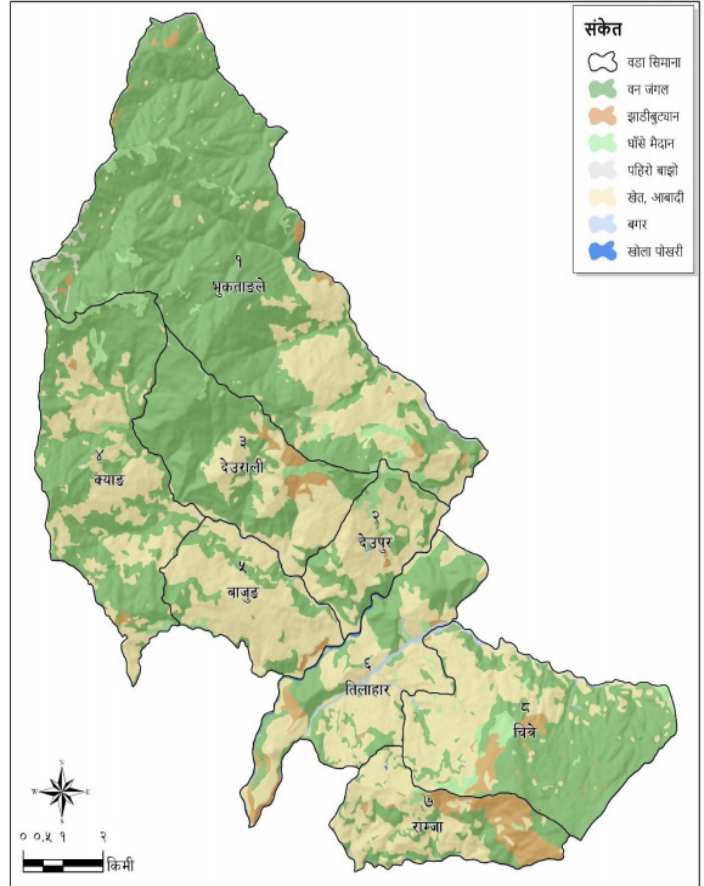

चित्र ३: मोदी गापाको भू-उपयोगको नक्सा

## २ क्षेत्रफल

मोदी गापाको कूल क्षेत्रफल १४३.६ वर्ग किलोमिटर रहेको छ जो पर्वत जिल्लाको कूल क्षेत्रफलको लगभग २९ प्रतिशत क्षेत्रफल हो र यो गापा पर्वत जिल्लाको सबैभन्दा ठूलो पालिका पनि हो। यसका ८ वटा वडाहरु छत्र वडा नं. १ भुक्ताडले सबैभन्दा ठूलो (४३.७ वर्ग किमी) र वडा ५ बाजुड (९.१८ किमि<sup>२</sup>) सबैभन्दा सानो

वडा हो । यस पछि क्रमशः दोस्रो ठूलोमा वडा न.४ क्याड (२०.४९ वर्ग किमी), तेस्रो ठूलोमा वडा ६ तिलाहार (१८.६२ वर्ग किमी), चौथो ठूलामो वडा ५ देउराली (१६.१८ वर्ग किमी), पांचौ ठूलामो वडा ८ चित्रे (१२.८९ वर्ग किमी), र यसैगरी वडा ७ राम्जादेउराली (१०.६७ वर्ग किमी) र वडा २ देउपुर (१०.६४ वर्ग किमी) वडाहरू पर्दछन् ।

### ३ भू-उपयोगको अवस्था

तालिका १: मोदी गापाको वडागत भू-उपयोगको अवस्था (वर्ग किमी)

वडा	मुख्य वस्ती	सिमसार	पर्ति/सुख्खा जमिन	वन-घाँसे मैदान	आवास/घरघडेरी	जम्मा (किमी <sup>२</sup> )
१	भुक्ताडले	१.७७	५.०८	१९.१४	१७.७१	४३.७
२	देउपुर	२.१५	२.७९	३.७४	१.९३	१०.६५
३	देउराली	१.३३	३.२३	१०.२५	१.३७	१६.१८
४	क्याड	०.१७	४.०३	१०.९५	५.३२	२०.४७
५	बाजुड	३.६९	२.७४	१.८	०.९४७	९.१७७
६	तिलाहार	३.०४	४.०२	९.३९	२.१७	१८.६२
७	राम्जादेउराली	१.६१	३.०९	४.५८	१.३९	१०.६७
८	चित्रे	२.७८	२.२६	६.४४	१.४२	१२.९
	जम्मा	१६.५४	२७.२४	६६.३३	३२.२५	१४२.३६७
	प्रतिशत	११.६२	१९.१३	४६.५९	२२.६६	

मोदी गापाको सम्पूर्ण भूमीको अवस्था खेत, वारी वा पाखोवारी, घर वा वस्ती तथा वनजंगल क्षेत्र गरी चार उपयोग क्षेत्रमा भएको पाइन्छ जसको भौगोलिक वितरण अवस्थामा एकरूपता छैन तर वडानुसार फरक फरक छ । गापाको कूल क्षेत्रफलको सबैभन्दा ठूलो अंश वन, चरन र झाडी क्षेत्रले ओगटेको छ (६६.३३ वर्ग खेती योग्य क्षेत्रको सबै भन्दा बढी क्षेत्रफल (३.६९ वर्ग किमी) वार्ड नं. ५ मा र सबै भन्दा कमी क्षेत्रफल (०.१९ प्रतिशत) वार्ड नं.४ मा छ । पाखोको २७.२४ वर्ग किमी मध्येसबै भन्दा बढी (५.०८ वर्ग किमी) वार्ड नं १ मा र सबै भन्दा कम (२.२६ वर्ग किमी) वार्ड नं.८ मा छ । जंगल, चरन, झाडीले ढाकिएको क्षेत्रफलको सबै भन्दा धनी ( १९.१४ वर्ग किमी) वार्ड नं. १ हो भने वार्ड नं. ५ मा यो सबैभन्दा कम १.८ वर्ग किमी मात्र छ । आवास तथा घर घडेरी बाझोले ढाकेको ३२.२३ वर्ग किमी मध्ये सबै भन्दा बढी १७.७२ वर्ग किमी वार्ड नं. १ मा र कम ९.४७ वर्ग किमी वार्ड नं. ५ मा छ ।



मोदी गाउँपालिका अध्यक्ष श्री हिरा देवी शर्माले प्रस्तुत गर्नुभएको  
आर्थिक वर्ष २०८१/०८२ को  
नीति तथा कार्यक्रम



मोदी गाउँपालिका  
पातिचौर, पर्वत  
२०८१/०३/१०

## मोदी गाउँपालिकाको आर्थिक वर्ष २०८१।८२ को नीति तथा कार्यक्रम

सभाका सदस्यहरू,

१. मोदी गाउँपालिका पर्वतको गरिमामय सभामा आर्थिक वर्ष २०८१।८२ को वार्षिक नीति तथा कार्यक्रम पेश गर्न पाउँदा गौरवान्वित महशुस भएको छ। यस महत्वपूर्ण अवसरमा इतिहासका विभिन्न कालखण्डमा संसारकै समुन्नत शासन व्यवस्थाका लोकतान्त्रिक पक्षमा सामाजिक न्यायको लडाईंमा आफ्नो जीवन उत्सर्ग गर्नुहुने सम्पूर्ण ज्ञात अज्ञात सहिदहरू प्रति भावपूर्ण श्रद्धासुमन अर्पण गर्दछु साथै घाइतेहरूको शिघ्र स्वास्थ्यलाभको कामना गर्दछु, परिवार तथा आफन्तजनमा गहिरो सहानुभूति व्यक्त गर्दै उहाँहरूका प्रति यथोचित सम्मान व्यक्त गर्दछु ।

२. समृद्ध गाउँपालिका निर्माण गर्ने हाम्रो संकल्प, गाउँपालिका वासीहरूको समृद्धिको अभिलाशा तथा आम निर्वाचनका क्रममा जनताहरूका माझ गरेका प्रतिवद्धताहरू पुरा गर्ने दिशामा हामीले आगामी आ व २०८१।८२ को नीति तथा कार्यक्रमलाई केन्द्रित गर्ने प्रयास गरेका छौं। यसका लागि दिगो विकासका लक्ष्यहरू प्राप्तिका क्रियाकलापलाई स्थानीयकरण गर्दै गुणस्तरीय पूर्वाधार निर्माण सहित स्थानीय स्रोत र साधनहरूको पहिचान तथा परिचालन गरी समावेशी, पर्यावरण मैत्री तथा दिगो स्थानीय आर्थिक विकासका गतिविधिहरूको प्रवर्द्धन गर्दै **समृद्ध मोदी: सुखी मोदीवासी** भन्ने मूल संकल्पलाई पुरा गर्न सरकारी, सामुहिक र निजी प्रयासहरू बीचमा सामञ्जस्यता र साझेदारी विकास गरिनेछ ।

३. गाउँपालिकालाई उत्कृष्ट गन्तव्यको रूपमा स्थापित गर्ने, भूमिहिन तथा सुकुम्वासि समस्याको वैज्ञानिक समाधान गर्ने, स्वच्छ, सफा र सुन्दर गाउँपालिकाको पहिचान स्थापित गर्ने, योजनावद्ध सडक पूर्वाधार, व्यवस्थित शहरीकरण तथा वस्ति विकास, आधारभूत स्वास्थ्य सेवाको सर्वसुलभता तथा गुणस्तर, सार्वजनिक शिक्षाको सबलीकरण एवम् उद्यम र उत्पादन मार्फत स्वरोजगारीलाई यस नीति तथा कार्यक्रममा प्रमुख प्राथमिकतामा राखिएको छ ।

४. नेपालको संविधानमा व्यवस्था भए बमोजिम स्थानीय शासन सञ्चालन सम्बन्धी नीतिगत व्यवस्था, स्थानीय सरकार सञ्चालन ऐन २०७४, राष्ट्रिय योजना आयोगले जारी गरेको स्थानीय तहको योजना तर्जुमा दिग्दर्शन २०७८, सोही आवधिक योजनाको अवधारणापत्र अनुसार सहभागितामूलक प्रक्रियाबाट यस गाउँपालिकाको आर्थिक वर्ष २०८१।८२ को वार्षिक नीति तथा कार्यक्रम तयार पारिएको छ । सोही योजना, दिगो विकास लक्ष्य २०३० को मार्गचित्र, गाउँपालिकाको प्रथम पञ्चवर्षीय आवधिक योजना, मध्यमकालिन खर्च संरचना, गाउँपालिकाले कार्यान्वयनमा ल्याइएका ३० कार्यविधि, ५ नियमावली, १४ वटा ऐन समेतका लगायतका कानुनी प्रावधान समेतलाई ध्यानमा राखी यो नीति तथा कार्यक्रम ल्याइएको छ ।

## सभाका सदस्यहरु,

५. गाउँपालिकाको अत्यावश्यक स्वास्थ्य सेवा सम्बन्धी हक कार्यन्वयन तथा समयमै उपचार पाउने नागरिक को हकलाई मध्यनजर गर्दै सुत्केरी हुन नसकी स्वास्थ्य चौकीबाट रिफर महिलाहरु र ८० वर्ष माथिका जेष्ठ नागरिकहरु लाई निशुल्क एम्बुलेन्स सेवालार्ई आम जनतासम्म थप पंहुच योग्य बनाईनेछ।

६. मोदी गाउँपालिकामा १० शैयाको अस्पतालको लागि जग्गा प्राप्ति प्रक्रियालाई पुरा गरिने छ । स्वस्थ मानिस खुसी र समृद्धिको पहिलो आधार भन्ने ध्येयका साथ जनताको आधारभूत स्वास्थ्य सेवामा पहुँचको नैसर्गिक अधिकारलाई सुनिश्चित गर्न विशेषज्ञ सेवा सहित मोदी आधारभूत अस्पतालको सेवा प्रारम्भ गरिने छ ।

७. स्वास्थ्य सेवामा पहुँच वृद्धी गर्न विपन्न नागरीक एकल महिला पुरुष, आर्थिक, सामाजिक रूपले पिछडिएका नागरीकहरुलाई निशुल्क स्वास्थ्य विमा कार्यक्रममा आवद् गरिनेछ।

८. मोदी गाउँपालिका कृषिका लागि सम्भावना भएको गाउँपालिका भएकोले कृषि क्षेत्रलाई विशेष प्राथमिकता दिई कार्यक्रम सञ्चालन गरिने छ । कृषि प्रवर्द्धनका लागि गाउँपालिकाभित्रका सम्पुर्ण वडाहरुलाई कृषि उत्पादनको पकेटका रूपमा क्रमशः विकसित गर्दै लगिनेछ। सामुहिक र व्यावसायिक कृषि उत्पादनमा आधारित कार्यक्रमलाई जोड दिइने छ । किसानलाई प्रोत्साहन स्वरूप उत्पादनमा आधारित अनुदान उपलब्ध गराई कृषि एम्बुलेन्स मार्फत वजारिकरणको सुनिश्चिता गर्न पहल गरिनेछ। खेतीयोग्य जमिनलाई खण्डित र प्लटिङ्ग गर्न निरुत्साहित गरिने छ ।

९. जंगलमा छाडिने छाडा चौपाया र अन्य जंगली जनावरबाट समेत हुने बालीनालीको नोकसानी नियन्त्रण गर्न सामुदायिक वनहरूसँग आवश्यक समन्वय गरी बाली संरक्षण गर्ने नीति लिईनेछ

१०. अल्पकालिन, मध्यकालीन, दिर्घकालिन कृषि योजना तयार पारी आर्गानिक खेती र उत्पादनलाई प्रोत्साहन गरिनेछ । पशुपालन, पंक्षीपालन, मौरीपालन र मत्स्यपालन व्यवसायलाई प्राथमिकता दिई उत्पादनमा अनुदान दिने व्यवस्था मिलाइने छ ।

११. कृषि तथा पशु विमाको प्रिमियम शुल्कमा संघीय र प्रदेश सरकारबाट प्रदान गरिदै आएको अनुदानलाई सचेतीकरण गर्दै कृषि तथा पशुपंक्षी पालनलाई व्यवसायिकरण र आधुनिकिकरण गर्नका लागि विषेश कार्यक्रम लागू गरिने छ। कृषि सहकारी संस्था मार्फत सुलभ भेटेरिनरि पसल संचालनका लागी पहल गरिनेछ ।

१२. टिमुर, सिलिटिमुर, सिस्नो, सिलाम, निउरो, सिन्कि, टुसा, भाँगो, आलु, कोदो, काउनो, फापर, जौ लगायतका स्थानिय उत्पादनको संरक्षण साथै स्थानीय स्रोतबाट उत्पादित बस्तुहरुलाई ब्राण्डिड तथा वजारिकरणमा प्रोत्साहन गरिनेछ ।

१३. गाउँपालिकाको कृषि तथ्याङ्क संकलन गर्ने र नियमित अद्यावधिक गर्ने कार्यलाई संघीय र प्रदेश सरकारसंगको सहकार्यमा सम्पन्न गरिने छ । गा.पाको कृषि पकेटहरुको पहिचान गरी व्यावसायिक खेतीका

लागि प्रोत्साहन गरिनेछ । सामूहिक सहकारी खेती प्रणालीलाई नमुनाको रूपमा विकास गर्नका लागि आवश्यक व्यवस्था मिलाईनेछ ।

१४. पशुपालक किसानका लागि आधारभूत भेटेरीनरी सेवा र भ्याक्सिनको निःशुल्क व्यवस्थापन गरिने छ । गाई, भैसिको नख सुधार एवं उत्पादकत्व वृद्धिका लागि कृतिम गर्भाधान कार्यक्रम लागु गरिनेछ ।

१५. मोदी गाउँपालिका स्तरीय कोल्डरूम संचालनमा ल्याईने छ । कोल्डरूम व्यवस्थापनको लागी आवश्यक पर्ने पूर्वाधारको प्रबन्ध मिलाइने छ ।

१६. समुदायलाई कृषि उत्पादनमा आकर्षित गर्ने नीतिहरू तर्जुमा गरी विभिन्न कृषि फर्महरू सञ्चालन गर्न प्रोत्साहन गरिने छ । गाउँपालिका क्षेत्रभित्रको कृषियोग्य जमिन बाँझो रहन नदिन प्रत्येक वडा / टोलहरूमा सहकारी तथा निजी क्षेत्रमार्फत् कृषि तथा फलफूल नर्सरीको व्यवस्था गरी तरकारी र उन्नत जातका फलफूल का विरूवा उत्पादन गर्न सस्तो दररेटमा बीउविजन उपलब्ध गराइने छ । त्यसका लागि आवश्यक तालिम दिई कृषि दक्ष जनशक्तिको उत्पादन गरिनेछ ।

१७. कृषि सहकारीको सेवा क्षेत्र प्रवाहलाई प्रोत्साहन गरी उत्पादित वस्तु खरिद र सर्वसुलभ रूपमा विक्रीको व्यवस्था गरिने छ । पशुपालक कृषकलाई पशुपालनतर्फ विशेष आकर्षण गरी दुध, अण्डा तथा मासुमा आत्मनिर्भर एवं व्यवसायिक गाउँपालिकाको रूपमा विकास गरिने छ । पशुजन्य उत्पादनमा दिइदै आएको अनुदान रकमलाई वृद्धि गर्दै लगिने छ ।

#### **सभाका सदस्यहरू,**

१८. वैदेशिक रोजगारबाट सिप सिकेर फर्केका तथा बेरोजगार युवाहरूलाई कृषि तथा पशुपालन तर्फ आकर्षित गर्नका लागि सामूहिक तथा व्यवसायिक योजनाहरूलाई प्रोत्साहन गरिनेछ । साथै विभिन्न संघसंस्थाहरूसँग समन्वय र सहकार्य गरि श्रमिक तथा वैदेशिक रोजगारीमा गएका परिवारलाई वित्तिय तथा डिजिटल साक्षरता सम्बन्धि अभियान संचालन गरिने छ ।

१९. हालसम्म उद्यम विकासका लागि संचालित तालिमहरूको प्रभाव मुल्यांकन गरि कार्यक्रमलाई परिमार्जन गर्दै लगिनेछ । साथै स्थानीय सिपलाई प्रमाणीकरणको लागि आवश्यक प्रबन्ध मिलाईनेछ ।

२०. स्वरोजगार तथा रोजगारउन्मुख उद्यमशीलता विकासका लागि साझेदार संस्थाहरूको सहकार्यमा अल्लो प्रशोधन उद्योग स्थापना गरिने छ ।

२१. महिला उद्यमशीलता मार्फत् स्वरोजगारी बढाउने कार्यक्रम तय गर्ने, पुरुषसरह महिलालाई समान ज्याला उपलब्ध गराउने, कार्यस्थलमा लैंगिक हिंसा, घरेलु हिंसा तथा सामाजिक भेदभाव हटाउने कार्यक्रमहरूमा महिला सञ्जालहरूलाई अधिकतम परिचालन गरिने छ । **दिदिवाहिनी संग अध्यक्ष** कार्यक्रम मार्फत महिला क्षमता विकास

र आय आर्जनमा सहयोग पुर्याउन उक्त कार्यक्रमलाई परिमार्जन सहित निरन्तरता दिईनेछ। कार्यक्रम मार्फत लक्षित वर्गका महिलाहरूको संरक्षण, विकास र सशक्तीकरण गर्न उचित प्रबन्ध गरिनेछ ।

२२. युवाहरूको साहस, सिर्जनशीलता, आत्मविश्वास, उद्यमशीलताको उच्च मूल्याङ्कन गर्दै शिक्षित, नैतिकवान्, सीपयुक्त, अनुशासित र उद्यमशील युवा शक्तिलाई गाउँपालिकाको मानवीय पूँजीको रूपमा स्वीकार गर्दै गाउँपालिकाको समग्र विकासमा परिचालन गरिनेछ । युवाहरूको क्षमता विकास गरी स्वरोजगार बनाउन तथा नेतृत्व विकासका लागि यूवासँग उपाध्यक्ष कार्यक्रमलाई निरन्तरता दिइने छ। स्वस्थ जीवनका लागि खेलकुद भन्ने मूल अभिप्रायलाई मूहूर्त रूप दिन आवश्यक व्यवस्था मिलाउँदै लगिनेछ ।

२३. भुक, क्याड, लेस्पर, चित्रे, लांगदी लगाएतका मगर तथा गुरुङ समुदायका वस्तिहरूलाई पर्यटकीय हवको रूपमा विकास गर्न आवश्यक पहल गरिनेछ ।

२४. गाउँपालिकाको मुख्य सडक तथा रणनीतिक महत्वका सडकको दाँया बाँया थप वृक्षरोपण गरी हरियाली सडकको रूपमा विकास गर्न टोल विकास संस्था परिचालन गर्ने नीति लिईनेछ ।

२५. धार्मिक साँस्कृतिक तथा पुरातात्विक एवम् पर्यटकीय स्थल संरक्षण र सम्बर्द्धन गरिनेछ । पर्यटन, उद्योग, व्यापार, भवन निर्माण, यातायात जस्ता क्षेत्रका नीतिहरू तर्जुमा गर्दा निजी क्षेत्रसग समन्वय र सहकार्य गरिने छ । स्थानीय कला साहित्य र संस्कृतिको सम्बर्द्धन, विकास तथा प्रचारप्रसारमा ध्यान पुर्याइने छ ।

#### **सभाका सदस्यहरू,**

२६. तोकिएको मापदण्ड पूरा नगरेका, दर्ता नभई सञ्चालनमा रहेका, समयमा कर तथा अन्य दायित्व पुरा नगरेका स्थानिय सरकारमा दर्ता भई संचालनमा रहेका व्यवसाय लाई समयमै दर्ता तथा नविकरण गर्न प्रोत्साहन गरिने छ । पर्यटन, उद्योग, व्यापार र प्रविधिको क्षेत्रमा निजी क्षेत्रलाई लगानीको उपयुक्त वातावरण बनाई आकर्षित गर्न त्यस्ता क्षेत्रको पहिचान गरी आवश्यक पूर्वाधारको निर्माणको थालनी गरिनेछ ।

२७. गाउँपालिकामा रहेका व्यापारिक केन्द्र र बजारहरूलाई सहकारी तथा निजी क्षेत्रसग समन्वय गरी व्यवस्थित गरिनेछ ।

२८. सहकारी वा समूह मार्फत स्थानीय वस्तुको प्रयोग गरी संचालन गर्ने घरेलु तथा साना उद्योगलाई प्रोत्साहन गरिनुका साथै स्वदेश तथा विदेशमा निर्यात हुने उत्पादित वस्तुमा लाग्ने स्थानीय कर छुट दिइनेछ ।

२९. गाउँपालिका भित्रका सम्पूर्ण वडाहरूमा उद्यमशीलताको माध्यमबाट रोजगारी सिर्जना गर्नका लागि लघु उद्यम कार्यक्रम मार्फत लक्षित वर्गलाई आयआर्जन र रोजगारी सिर्जना हुने कार्यक्रम सन्चालनलाई निरन्तरता दिइनेछ। लघु घरेलु उद्यमिहरूको उत्पादित वस्तुको बजारिकरणका लागि गाउँपालिकाको सहकार्यमा संचालित कोशेलीघरलाई थप व्यवस्थित र समयानुकूल परिमार्जन गरि संचालन गरिनेछ । स्थानीय स्रोत र साधन लाई



उपयोग गरी रोजगारी सृजनाको लागि साझेदार संस्थाहरु संगको लागत सहभागीमा अल्लो प्रशोधन उद्योग स्थापनाका लागि पहल गरिनेछ ।

३०. गाउँपालिकाको खाली जमिनलाई खेर जान नदिन र कृषि योग्य भूमिको पूर्ण उपयोग गरी कृषि उत्पादन गर्न जैविक खेती प्रणालीमा जोड दिई तत्कालिन आवश्यक रासायनिक मल, उन्नत विउको आपूर्ति तथा वितरण र विद्यमान पानिको स्रोत, भुगोल र वालिप्रणाली अनुरूपको सिंचाई प्रविधिको प्रयोग गरि सिंचाई सुविधालाई व्यवस्थित गरिनेछ । वैज्ञानिक भू-उपयोग स्रोत अनुरूप जग्गाको वर्गिकरण सम्पन्न गरिनेछ ।

३१. गाउँपालिकाको भू-धरातल, जलवायू र जैविक विविधताको अधिकतम उपयोग गरी सार्वजनिक वन क्षेत्र, सडक किनारा, नदी उकास र उपभोगहिन सार्वजनिक सरकारी जमिनमा फलफूल र अन्य विरुवा रोप्ने र संरक्षण गर्ने अभियानको थालनि गरिने छ । व्यवसायिक बाख्रा पालन, माछा पालन, स्थानीय जातको गाइभैसी, बुंगुर, कुखुरा पालन कार्यमा सहयोग पुयाई पशुपंक्षी बजार प्रवर्द्धन गर्ने कार्य अघि बढाइने छ ।

३२. पर्यटकीय पूर्वाधारको विकास गर्दा पुरातात्विक महत्वका धार्मिक, साँस्कृतिक, ऐतिहासिक मठमन्दिर, गुम्बा र गुफा लगायतका गाउँपालिकावासीका मौलिक संस्कृतिको संरक्षण र प्रवर्द्धन गरिने छ । मोदी गाउँपालिकाले गाउँपालिकाको विकासमा पर्यटन क्षेत्रलाई महत्वका साथ प्राथमिकतामा राखी धार्मिक, साँस्कृतिक, प्राकृतिक एवं ऐतिहासिक स्थलहरुको पहिचान गरी पर्यटन क्षेत्रको विकासमा विशेष सहयोग गर्ने नीति लिइएको छ ।

३३. मोदी गाउँपालिकाका भित्रका होटलहरु र होमस्टेलाई पर्यटनमैत्री स्वच्छ, सफा राख क्षमता विकासमा सहयोग प्रदान गरिने छ र प्राङ्गारिक कृषि उत्पादन र साना तथा घरेलु उत्पादनसँग आवद्ध गरी पर्यटन प्रवर्द्धन गरिनेछ । भुक, लेस्पार र चित्रेमा अवस्थित होमस्टेहरुको क्षमता विकास गरि नमुना होम-स्टेका रूपमा सञ्चालन गरिनेछ ।

३४. मोदी गाउँपालिका भित्र सञ्चालित ढुङ्गा कटिड उद्योग, ढुङ्गा र काठजन्य उद्योग लगायतका अन्य उद्योगहरुको कानून बमोजिम दर्ता, नियमन र अनुगमन गरी वातावरणमैत्री उद्योग सञ्चालन गर्ने कार्यमा सहयोग पुयाई उद्योगमैत्री गाउँपालिका स्थापनामा जोड दिइने छ

३५. आधुनिक वैज्ञानिक र प्रभावकारी भू उपयोगको नीति र भूमि व्यवस्थापन प्रणाली को स्थापना गरि गाउँपालिकाको जमिनलाई भू उपयोग नियमावली अनुसार कृषि उत्पादन तथा उत्पादकत्व वृद्धि गरिनेछ । मोदी गाउँपालिका भित्रका जंगल, सामुदायिक वनहरुको वैज्ञानिक व्यवस्थापन एवं उपयोगका आवश्यक कानून तर्जुमा गरी कार्यान्वयन गरिनेछ ।

३६. स्थानिय ज्ञान, सिप र अभ्यास सहितको वन र जैविक विविधताको व्यवस्थापनका लागि समुदाय तथा समुदायमा रहेका विविध समुहहरुको ज्ञान र क्षमता बढाउन सम्बद्ध वन उपभोक्ता समिति वर्गिकरण गरिनेछ ।

३७. संघ र प्रदेश सरकारसँगको समन्वय र सहकार्यमा गाँउपालिकामा हरित आय आर्जनलाई प्रथमिकता दिई रोजगार केन्द्रित प्राकृतिक संसाधनमा आधारित लघु उद्यम, कुटिर र साना उद्योग स्थापना र विकासको निम्ति आवश्यक वातावरण तयार पारिनेछ ।

३८. घुम्ती शिविर मार्फत माटो तथा गोबर परिक्षण कार्यक्रम सञ्चालन गर्दै कृषि तथा पशुपन्छि पालन क्षेत्रको उत्पादकत्व वृद्धि गरिनेछ । स्वस्थ पशुपंक्षीको उत्पादन तथा प्राङ्गारिक मल उत्पादनमा जोड दिईनेछ । किसानसंग कृषि तथा पशु प्राविधिक भेटघाट कार्यक्रम संचालन गरी कृषकहरूको समस्यालाई कृषककै खेतबारी र गोठमा समाधान गर्ने व्यवस्था मिलाइने छ ।

#### सभाका सदस्यहरू,

३९. शिक्षक कर्मचारीहरूको क्षमता विकास विकासमा जोड दिई मागमा आधारित विषयगत तालिम तथा प्रविधि मैत्री जनशक्ति विकास कार्यक्रम लागू गर्न आवश्यक व्यवस्था मिलाउँदै लगिने छ ।

४०. विद्यालयको संस्थागत क्षमता विकास तथा शैक्षिक शुशासन प्रवर्द्धन गर्नका लागि नेतृत्व विकास तालिमको आवश्यक व्यवस्था मिलाइने छ साथै शैक्षिक प्रशासनिक प्रोत्साहनलाई समयसापेक्ष बनाउँदै लैजाने गरि आवश्यक व्यवस्था गरिने छ । विद्यालय सेवामा कार्यरत विद्यालय कर्मचारी र बालकक्षा शिक्षकका लागि सेवा र सुविधाका आवश्यक व्यवस्था मिलाइने छ ।

४१. सिकाई गतिविधिको प्रत्यक्ष जानकारी र अनुभव आदान-प्रदानका लागि **विद्यार्थीसँग अध्यक्ष** कार्यक्रम संचालनमा ल्याइनेछ । विद्यार्थीको क्षमता विकासका लागि स्थानीय स्काउटका गतिविधिहरूलाई थप व्यवस्थित गरिनेछ ।

४२. सार्वजनिक शिक्षालाई पहुँचबाट गुणस्तर तर्फ लैजाने नीति अनुरूप विद्यालयहरूमा वाञ्छित सहयोग तथा अनुदानको व्यवस्था मिलाइने छ । विद्यार्थी संख्या तथा भौगोलिकविषमतालाई मध्यनजर गर्दै विद्यालय, तह वा कक्षा मर्जको नीतिलाई निरन्तरता दिइने छ । विद्यालय शिक्षामा नियमित अनुगमन तथा प्रोत्साहनको उचित व्यवस्था मिलाइने छ ।

४३. दरबन्दी अभाव रहेका र भौगोलिक कठिनाइमा रहेका विद्यालय सेवा क्षेत्रहरूलाई लक्षित गरि स्वयम सेवक शिक्षक बैकको राष्ट्रिय नीतिलाई लागू गर्ने व्यवस्थाका लागि आवश्यक प्रयत्न गरिने छ । संस्थागत विद्यालयहरूको नियमन तथा शैक्षिक गुणस्तर अनुगमन गर्न आवश्यक व्यवस्था मिलाइने छ । आधारभूत शिक्षा परिक्षा तथा सिकाई उपलब्धि परीक्षालाई वस्तुगत बनाई प्रोत्साहनको नीति अपनाइने छ ।

४४. लक्षित वर्गका बालबालिकालाई मध्यनजर गरि माध्यमिक विद्यालय: आवसीय विद्यालय कार्यक्रमलाई थप विस्तार गरिने छ । मोदी गाँउपालिकाको स्थानीय पाठ्यक्रमको लक्ष्य अनुरूप मानिसको जनजीवन र शिक्षालाई संगसंगै अगाडि लैजान आवश्यक व्यवस्था मिलाइने छ । **सिकदै कमाउदै: पढ्दै रमाउदै** कार्यक्रमलाई थप

विस्तार गरिने छ । नेपाल सरकारद्वारा सञ्चालित दिवा खाजा कार्यक्रमलाई स्थानीय वालमैत्री वडा अन्तरगतका विद्यालयहरूका सबै कक्षाहरूमा विस्तार गरिनेछ ।

४५. गाँउपालिका सेवाक्षेत्र भित्रका विद्यालयहरूलाई पत्रुखाजा तथा प्लाष्टिक निषेधित क्षेत्रका रूपमा विकास गर्न आवश्यक प्रबन्ध मिलाइने छ । विद्यालयमा वाल उद्यान विकासका लागि कार्यक्रम बनाइ लागू गरिनेछ ।  
**सफा विद्यालय परिसरमा उपाध्यक्ष अन्तर्क्रिया कार्यक्रम अगाडि बढाइने छ ।**

४६. मोदी गाँउपालिकाको एक मात्र उच्च शिक्षा प्रदायक संस्था नवजागृत क्याम्पसको स्तरोन्नतिका लागि वाञ्छित पहल गरिनेछ । स्थानीय क्याम्पसमा अध्ययन गर्ने विद्यार्थी प्रोत्साहन गर्न तथा क्याम्पसको शैक्षिक स्तरलाई नतिजामुखी बनाउन क्याम्पसमा उच्च शिक्षा अध्ययन गर्ने छात्रा, छात्रलाई उचित छात्रवृत्ति प्रदान गरीनेछ । साथै खेल मार्फत पालिकाको पहिचान बनाउन सफल छात्रा/छात्रा लाई विद्यालय शिक्षामा प्रोत्साहन छात्रवृत्ति प्रदान गरिनेछ ।

४७. स्वास्थ्य चौकी एवम् स्वास्थ्य इकाईको सेवा प्रवाहमा थप सुदृढिकरणका लागि आवश्यक व्यवस्था मिलाइने छ । न्यूनतम सेवा मापदण्डका आधारमा सेवा प्रवाहको लागि उपकरणहरूको व्यवस्थापन गरिनेछ । सबै स्वास्थ्य संस्थामा आधारभूत औषधिको सर्वसुलभ, निशुल्क र पर्याप्त व्यवस्था गरिनेछ ।

४८. पालिका स्तरीय प्रसुति स्याहार केन्द्रलाई सम्पन्न गरि गुणस्तरीय सेवा प्रवाहका लागि आवश्यक व्यवस्था मिलाइने छ । गर्भवती महिलाले स्थानीय स्तरमानै गुणस्तरीय गर्भ जाँच गर्न ग्रामीण अल्ट्रासाउण्ड सेवा सञ्चालनलाई व्यवस्थित गर्दै लगिनेछ ।

४९. सुत्केरी महिलाको पोषणको अवस्था सुधारको लागि **सुत्केरीसँग अध्यक्ष** कार्यक्रमलाई निरन्तरता दिईनेछ । महिलाहरूमा हुने पाठेघरको मुखको क्यान्सरको स्क्रिनिङ तथा परीक्षणकोशिविर सञ्चालन जस्ता कार्यलाई निरन्तरता दिइनेछ । विपन्न तथा अपाङ्गता भएका नागरिकको स्वास्थ्य उपचारका लागि आवश्यक सहायता गरिनेछ ।

५०. महिला स्वास्थ्य स्यंमसेविकाहरूको स्वयंसेवी भूमिकाको कदर गर्दै क्षमता विकास तथा अवकास जीवनका लागि सहजिकरण गर्न आवश्यक व्यवस्था मिलाउदै लगिने छ । स्वास्थ्यसंग सम्बन्धित **सुरक्षित मातृत्व तथा नवजात शिशु** सम्बन्धी कार्यक्रम संचालनको साथै प्रदेश र संघको सहकार्यमा स्वास्थ्य विमा गरिनेछ ।

५१. स्वास्थ्य सेवामा प्रवर्द्धनात्मक र उपचारात्मक दुवै पक्षमा जोड दिइने छ । विद्यालय स्वास्थ्य कार्यक्रमलाई प्राथमिकतामा राखिनेछ । स्वास्थ्य जस्तो संवेदनशील क्षेत्रमा कार्यरत जनशक्तिको सेवा सुविधा र वृत्ति विकासलाई समयानुकूल बनाइने छ ।

५२. स्वास्थ्य सेवालाई जनताको घर दैलो सम्म पहुँच योग्य बनाउन जेष्ठ नागरिक तथा विशेष आवश्यकता भएका नागरिकको नियमित स्वास्थ्य परिक्षणका लागि समुदाय स्तरमा स्वास्थ्य शिविर तथा स्वास्थ्य कर्मी परिचालनका लागि आवश्यक व्यवस्था मिलाइने छ ।

५३. पालिका स्तरीय आयुर्वेद औषधालयको पूर्वाधार निर्माण सम्पन्न गरि सेवाप्रवाहलाई थप प्रभावकारी बनाइने छ । साथै आयुर्वेद घुम्ती सेवाको विस्तारका लागि आवश्यक प्रबन्ध मिलाइने छ । नागरिक आरोग्य कार्यक्रमलाई समुदाय स्तरमा विस्तार गरिनेछ । समुदाय र विद्यालय योग शिक्षा लागू गर्नका लागि आवश्यक प्रबन्ध गरिने छ ।

५४. बढ्दै गइरहेको नसर्ने रोगको रोकथाम तथा न्यूनीकरणका लागि नागरिक आरोग्य कार्यक्रमलाई प्राथमिकतामा राख्दै मोदी गाउँपालिका र वडाहरूमा **मेरो स्वास्थ्य मेरो जिम्मेवारी**को नारालाई सार्थकता प्रदान गर्ने कार्यक्रमहरूलाई निरन्तरता दिइने छ ।

५५. बाल अधिकारको सुनिश्चितताका लागि बालमैत्री स्थानीय शासन विकास र प्रवर्द्धनका आवश्यक कार्यहरू पूरा गरी बालमैत्री वडा घोषणालाई निरन्तरता दिइने छ ।

५६. महिला तथा किशोरी विरुद्ध हुने सबै प्रकारका हिंसा वा विभेद अन्त्य गरी मोदी गाउँपालिकालाई बालविवाह बहुविवाह दाइजो प्रथा, जातीय विभेद लगायतका कुप्रथाहरूलाई निरुत्साहित गर्दै हिंसा वा विभेदको चपेटामा परेका महिला तथा बालबालिकाहरूलाई उद्धार राहात निशुल्क कानुनी सहायत मनोसामाजिक परामर्श तथा पुनः स्थापनाका कार्यक्रमहरूलाई निरन्तरता दिइने छ । कार्यस्थलमा हुने लैङ्गिक हिंसाविरुद्ध आचारसंहिता निर्माण गरी कार्यान्वयनमा ल्याइनेछ । सार्वजनिक स्थल तथा संरचनाहरूलाई क्रमशः महिला मैत्री बनाउदै लगिनेछ ।

५७. ज्येष्ठ नागरिकको जीवन सम्मानित सुरक्षित र व्यवस्थित बनाइ उनीहरूको ज्ञान सिप र अनुभवलाई समाजको समृद्धिका लागि उपयोग गर्न आवश्यक वातावरण मिलाइने छ ।

५८. तत्कालीन शसस्त्र संघर्ष र जनआन्दोलनका समयमा जीवन मरणमा परेका, वेपत्ता नागरिक, सामाजिक तथा भौतिक रूपमा क्षती व्यहोर्नु परेका वास्तविक पिडितहरूको तथ्याङ्कअध्यावधिक गरि न्यूनतम जीवनयापनमा कठिनाई भएकाहरूलाई आवश्यक सहयोगका लागि व्यवस्था मिलाइनेछ ।

### **सभाका सदस्यहरू,**

५९. फोहोर व्यवस्थापनको चुनौतिलाई मध्यनजर गर्दै फोहोरलाई मोहोरमा रूपान्तरणका लागि आवश्यक कार्यक्रमहरू क्रमशः लागू गर्दै लगिनेछ । फोहोर व्यवस्थापनका लागि सार्वजनिक निजि साझेदारीको विकासमा जोड दिइनेछ । पातिचौर र डिमुवा क्षेत्रको मुख्य बजारक्षेत्रमा उचित ढल व्यवस्थापनको लागि आवश्यक अध्ययन गरि कार्य अगाडी बनाइने छ ।

६०. विशेष गरि फोहोर व्यवस्थापनका लागि बजार क्षेत्रमा कुहीने र नकुहिने फोहोर संकलन तथा व्यवस्थापनका आवश्यक व्यवस्था सहितको ल्याण्डफिल्ड साइड सुनिश्चित गरिने छ । फोहोरलाई मोहोरमा रूपान्तरणका लागि आवश्यक कार्यक्रमहरू क्रमशः अगाडि लगिने छ । वडाका केन्द्र र आवश्यक स्थानहरूमा टोल विकास संस्थासंगको सहकार्यमा सार्वजनिक शौचालय निर्माण क्रमशः गर्दै जाने नीति लिइनेछ ।

६१. एक घर एक धारा कार्यक्रमलाई संघ, प्रदेश सरकार तथा गैह सरकारी सघसस्थाहरुको सहकार्यमा लागू गर्दै लगिने छ । पारिवारिक सरसफाइ अन्तर्गत व्यवस्थित जुठेल्लो निर्माणका लागि लक्षित समुदायमा जनचेतना मुलक कार्यक्रमहरु संचालन गरिनेछ । मोदी गाँउपालिकाको खानेपानि, सरसफाइ तथा स्वच्छता वास योजना कार्यक्रमलाई निरन्तरता दिइनेछ ।

६२. गाँउपालिका सेवाक्षेत्रमा ग्रामिण सडकलाई विस्तारबाट क्रमशः स्तरोन्नती तथा गुणस्तर विकासको नीति लिइनेछ । गाँउपालिका अन्तरगतका वडाका केन्द्र सम्म पक्की सडक पुर्याउने नीति अनुरुपका प्रदेश तथा संघीय सरकारसंग आवश्यक समन्वय गरिने छ । योजनाहरुको प्राथमिकताक्रमका आधारमा योजना बैंक तयार गरि क्रमशः कार्यान्वयन गर्दै जाने नीति आवलम्बन गरिनेछ । चालु योजनाहरुलाई सम्पन्न गर्न प्राथमिकता दिइनेछ ।

६३. पालिका क्षेत्र भित्रका गौरवका योजनाहरु मुक्तिनाथ केवलकार, पातिचौर-बाजुङ्-क्याङ् मोटरबाटो, दराक-चित्रे, राम्जा गोतामेथर-गगंटे मोटरबाटो, गाडतारा-गिज्यान मोटरेबल पुल लगायतका योजनाहरुमा समन्वय तथा सहजिकरणका लागि संघ तथा प्रदेश सरकार एवम् मातहतका कार्यालयहरूसंग आवश्यक व्यवस्था मिलाइनेछ । गाँउपालिका सेवा क्षेत्र भित्रका वडाका केन्द्र सम्म पक्की सडक तथा मुख्य वस्ती सम्म वाहै महिना सञ्चालन हुने गरी सडकको अवस्था सुदृढिकरणको लागि नीति लिईएकोछ ।

६४. स्थानीय जनताको सक्रिय सहभागितामा स्थानीय स्रोत साधन र प्रविधिमा आधारित पुर्वाधार विकासमा विशेष जोड दिइनेछ । पुर्वाधार निर्माण गर्दा पर्यावरण मैत्री र उत्थानशिल विकासको नीति लिइनेछ । सडकहरुको वर्गीकरण, सडकको अधिकार क्षेत्र कायम तथा सडक मापदण्ड सम्बन्धि आवश्यक नीतिगत व्यवस्था गरिनेछ । ६५. सडक वर्गीकरण र सडकको अधिकारक्षेत्र कायम गरी सडक मापदण्डमा भौतिक संरचना बनाउने कार्यलाई निरुत्साहित गरिनेछ । मध्यपहाडी लोकमार्ग अन्तर्गतको पातिचौर सडक खण्डको डिभाइडरलाई प्रधानमन्त्री रोजगार कार्यक्रम सँग साझेदारी गरी व्यवस्थित गरिनेछ ।

६६. "खेल र खेलाडि मार्फत मोदीको पहिचान" भन्ने मूल ध्येयका साथ पालिका स्तरको सुविधा सम्पन्न खेलकुद मैदान निर्माण सम्पन्न गरी संचालनका लागि संघ तथा प्रदेश सरकारसंगको आवश्यक समन्वय र सहकार्यलाई निरन्तरता दिईनेछ ।

६७. गाँउपालिकाको प्रशासकीय भवनसँगै व्यवस्थित सभाहल र चमेना गृह निर्माण तथा व्यवस्थापन गरिनेछ । निर्माण सम्पन्न हुन बाँकि तथा निर्माणाधिन वडा कार्यालयहरु क्रमशः पुरा गर्दै लगिनेछ । मोदी गाँउपालिकाको बहुउद्देशिय भवन, सभाहलहरु लगायतका संरचनाहरुको समुचित प्रयोग तथा सम्भार गरिनेछ ।

६८. गाँउपालिकाको केन्द्र तथा वरपरको वजारक्षेत्र र राजमार्गको सुरक्षा संवेदनशिलतालाई मध्यनजर गर्दै वजार क्षेत्रहरुको सडक तथा फुटपाथ व्यवस्थापन, सडक बत्ति, सिसि क्यामेरा लगाएतको व्यवस्थापनलाई थप सुदृढ गरिनेछ । मोदी गाँउपालिकामा सन्तुलित वातावरण र विपदबाट सुरक्षित गाँउपालिकाको रूपमा विकास गरिनेछ । विकास योजना संचालन गर्दा वातावरणीय प्रभाव मुल्यांकन गर्ने परिपाटीलाई संस्थागत गर्दै लगिनेछ ।

विपद व्यवस्थापनका लागी आवश्यक पर्ने राहत उद्धार तथा आपतकालीन सामग्रीको पर्याप्त व्यवस्था गर्न संघ, प्रदेश सरकार लगायत विभिन्न सरकारी गैरसरकारी संघ संस्था तथा निकायहरू संग सहकार्य गरिनेछ

६९. विपद पुर्वतयारी, विपदको वेला खोज, उद्धार, राहत तथा विपद पश्चात पुनर्लाभको लागि कोषको सञ्चालन गरिनेछ । गाउँपालिकामा आइपर्ने विपदजन्य घटनाको सामना गर्न कोषको परिचालन गरिनेछ । वडास्तर सम्म पनि विपदजन्य घटनाको तिव्र प्रतिकार्यको व्यवस्था गरिनेछ साथै विपद व्यवस्थापनमा ठूलो रकमको आवश्यकता पर्ने हुँदा यस कोषमा योगदान गर्न नागरिक, गैर आवासीय नेपाली र निजी क्षेत्रलाई आह्वान गरिनेछ । गाउँपालिकाको विपद प्रतिकार्य योजना कार्यान्वयनमा ल्याईने छ ।

७०. विपद न्यूनिकरण, रोकथाम तथा विपदबाट हुने क्षतिको न्यूनिकरणको लागि पूर्व सूचना प्रणालीको विकास, सुरक्षा निकाय संग समन्वय गरी सचेतना मुलक तालिम तथा प्रदर्शनी गरीने छ । जोखिमयुक्त वस्ती तथा घरहरू स्थान्तरण, नदि कटान नियन्त्रणको लागि तटबन्ध तथा वातावरणीय प्रभाव मुल्याङ्कनको आधारमा मात्र नदि तथा खनिजजन्य पदार्थको उत्खननको नीति लिइनेछ ।

७१. विपदका दृष्टिले जोखिम क्षेत्रको पहिचान गरी वैज्ञानिक नक्शांकन गरिनेछ । सुरक्षित स्थानहरूको पहिचान गरी खुला क्षेत्र घोषणा गरिनेछ । विपद तथा प्रकोपको समयमा परिचालन गरिनेछ । वडास्तर सम्म पनि विपदजन्य घटनाको तिव्र प्रतिकार्यको व्यवस्था हेलिकप्टरबाट उद्धार गर्नुपर्ने आवश्यकतालाई महशुस गरी गाउँपालिकामा संवेदनशील क्षेत्रमा हेलीप्याड निर्माण गर्ने कार्यलाई अगाडी बढाइनेछ ।

७२. प्राकृतिक स्रोत र साधनको उपयोग र व्यवस्थापनको कानून र मापदण्डका आधारमा अनियन्त्रित र अवैध दोहनलाई नियन्त्रण र नियमन गरिनेछ । नदीजन्य पदार्थ चोरी निकासी प्रति शुन्य सहनशिलताको नीति अपनाइनेछ ।

७३. जडीबुटी, कृषि वन तथा गैरकाष्ठ वन पैदावारको व्यवसायिक खेती र उत्पादन वृद्धिलाई प्रोत्साहन गरीने नीति लिइनेछ । जलवायुमैत्री र दिगो विकासमैत्री आयोजनालाई प्रथामिकता दिईनेछ । वातावरण, मौसम परिवर्तन र विपदबाट जोखिम न्यूनिकरण गर्न स्थानीय समुदायमा जनचेतना अभिवृद्धी गरिनेछ ।

७४. स्थानीय जनता सामुदायिक वन उपभोक्ता समितिको सहभागितामा नर्सरी स्थापना, खाली स्थानमा फलफुल तथा औषधिय गुण भएका विरुवा र बनस्पति वृक्षारोपण तथा सदाबहार घाँसखेती बिकासको लागी आवश्यक व्यवस्था गरिनेछ । गैर सरकारी संस्थाहरूको समन्वय र सहकार्यमा काष्ठ फलफुल खेतीलाई प्रोत्साहन गर्ने नीति ल्याइनेछ ।

७५. वातावरण प्रदुषणलाई कम गर्न तथा उर्जा खपतमा मितव्ययिता अपनाउन नविकरणीय उर्जाको प्रयोग बढाइनेछ । सुधारिएको चुलो, सौर्य उर्जा आदिको प्रयोगलाई प्रोत्साहित गरिनेछ । मोदी गाउँपालिका क्षेत्र भित्र खेतीयोग्य जमिन, घर तथा विद्युत लाईन वरीपरीको तप्केनी तथा जोखिमयुक्त रुखहरू हटाईने नीति लिइनेछ ।

७६. न्यायमा स्थानीय जनताको पहुँचलाई सुनिश्चितता गरी छिटो छरितोपना ल्याइने छ । स्थानीय तहबाट उपलब्ध गराइने न्याय सेवामा जनताको सहज पहुँचको व्यवस्था मिलाइने र हिंसा पीडित महिला, अपांगता भएका व्यक्ति, दलित, बालबालिका र ज्येष्ठ नागरिकलाई सहजीकरण गर्न गाउँपालिकामा हेल्पडेस्क राखी सेवा दिने व्यवस्था मिलाइने छ ।

७७. जवाफदेही र पारदर्शी स्थानीय सरकार सञ्चालनमा प्रतिबद्ध रही कार्य सञ्चालन गरिने र कानूनको शासन र सुशासनलाई बढावा दिइने छ । भ्रष्टाचारमुक्त गाउँपालिकाको घोषणा गरी नैतिक आचरण र सच्चरित्रतालाई आत्मसात गरिने छ सार्वजनिक सम्पत्तिको दुरुपयोग हुन नदिई उचित प्रयोग गरिने छ । पारदर्शिता, नैतिकता र निर्णयमा सहभागिता, जनसहभागिता, योजनाबद्ध कार्यप्रणाली जस्ता सुशासनका अन्तरवस्तुहरूलाई आत्मसात गरिने छ र सर्वसाधारण जनताले अनुभूति गर्ने गरी व्यवहारमा कार्यन्वयन गरिने छ । लेखा प्रणाली, वेरुजु फछ्यौट जस्ता कार्यहरूलाई चुस्तदुरुस्त र व्यवस्थित बनाउन लेखा समितिको व्यवस्था गरी जिम्मेवारी दिइनेछ ।

७८. गाउँपालिकाद्वारा सम्पादन हुने कार्यहरूलाई आधुनिक प्रविधिको प्रयोग गरी कागजरहित बनाउदै लगिने छ । गाउँपालिकाबाट उपलब्ध हुने सेवाहरूको एकीकृत व्यवस्था गरी स्मार्टकार्ड मार्फत् उपलब्ध गराउन पहल गरिने छ । इ-गभर्निन्सलाई प्रभावकारी बनाइने छ । विद्युतीय माध्यममार्फत् विभिन्न सेवा प्राप्त गर्ने सेवाग्राहीहरूलाई समेत सेवा प्रयोगमा सहजीकरण गरी यस पद्धतिमा जोडिने छ ।

### सभाका सदस्यहरू

७९. गाउँपालिकाबासीलाई कर तिर्नु बोझ नभई आफ्नो दायित्व र कर्तव्य हो भन्ने कुरा प्रत्याभूत गराउन कर प्रशासनका सर्वमान्य सिद्धान्तका आधारमा हरेक क्षेत्रमा प्रगतिशील कर प्रणाली अवलम्बन गरि करको दर भन्दा दायरालाई प्राथमिकता दिई सोही अनुसार करका नीतिहरू तय गरिनेछ ।

८०. सम्पत्ति करलाई आन्तरिक आयको मूल स्रोतको रूपमा विकास गरिनेछ । स्थानीय तहलाई प्राप्त घर बहाल करलाई थप व्यवस्थित गर्न सम्बन्धित वडा कार्यालयले टोल विकास संस्थाको समन्वयमा लगत तयार गर्ने र स्रोतसाधन सहित घर बहाल कर उठाउने व्यवस्था गरिनेछ । घरबहाल करमा बहुदर प्रणाली लागू गरिनेछ । व्यवसायिक कर तथा घर बहाल कर असुली तथा व्यवस्थापन कार्यमा उद्योग वाणिज्य संघ, च्याम्बर अफ कमर्श, उद्योग व्यापार संगठनसंग सहकार्य गरिनेछ ।

८१. समयमै कर दाखिला गर्ने करदातालाई पुरस्कृत गरिने कार्य गरिने छ । सबै आर्थिक तथा व्यापारिक क्रियाकलापहरूलाई करको दायरामा ल्याई आन्तरिक आम्दानीको दायरालाई अझ फराकिलो बनाईनेछ ।

८२. गाउँपालिकाले प्रदान गर्ने सेवा र सुविधाहरूलाई क्रमशः डिजिटाइजेशन गर्दै सेवा प्रवाहलाई सहज र पारदर्शी बनाइनेछ । गाउँ सरकारका निर्णय प्रक्रिया सरल, सहज र पारदर्शी बनाइनेछ । सेवा प्रवाहलाई थप प्रभावकारी बनाउन सेवाग्राही सन्तुष्टी सर्वेक्षण मापन कार्य गरि प्राप्त गुनासोहरूलाई तत्काल सुनुवाई हुने संयन्त्रको

व्यवस्था गरिनेछ । उत्कृष्ट सेवा प्रवाह गर्ने कार्यालय र कर्मचारीहरूलाई पुरस्कृत नीतिलाई निरन्तरता दिइनेछ ।

८३. गाउँपालिका भित्र भएका नदी कटान लगायतका खोलाहरूबाट हुने कटान रोक्न छिमेकी स्थानीय तह, प्रदेश एवं संघीय सरकारसँग आवश्यक समन्वय र सहकार्य गरिनेछ । गाउँपालिका क्षेत्रभित्र सडकहरूको निर्माणमा अत्यावश्यक बाहेक हेभी इक्विपमेन्टको प्रयोगलाई निरुत्साहित गर्ने नीति लिइने छ ।

८४. गाउँ कार्यपालिकाको कार्यालय, वडा कार्यालय, स्वास्थ्य चौकी, विद्यालय लगायत गाउँपालिका अन्तर्गतका सबै सार्वजनिक सेवा प्रवाहगर्ने निकायहरूमा नागरिक बडापत्र अनिवार्य रूपमा काखुपने व्यवस्था कार्यान्वयन गरिनेछ । गाउँ कार्यपालिकाको कार्यालयमा डिजिटल नागरिक बडापत्र कार्यान्वयनमा ल्याइनेछ ।

८५. गापा अन्तर्गतका सबै सरकारी कार्यालयहरूमा सूचना अधिकारी तोक्ने व्यवस्थालाई अनिवार्य गरिनेछ । नागरिकहरूले मागेका सूचनाहरू समयमा पाउने कुराको सुनिश्चितता गरिनेछ । गाउँपालिकाको वार्षिक कार्यक्रम तथा बजेट पुस्तिका प्रकाशन गर्ने, गाउँपालिकाका सूचनाहरूवेबसाइट, सूचना पाटी, स्थानीय एफ एम वाट प्रसारण गर्ने साथै सामाजिक सुरक्षा प्राप्त गर्ने व्यक्तिहरूको नामावली यस गाउँपालिकाको वेबसाइट र वडा कार्यालयको सूचना पाटिमा टाँस गर्ने व्यवस्था मिलाइनेछ । स्थानीय राजपत्र प्रकाशनलाई प्रभावकारि बनाईने छ ।

८६. चौमासिक रूपमा सार्वजनिक सुनुवाइ गर्ने कार्यलाई नियमित र निरन्तरता दिइनेछ । आयोजनाहरूको सार्वजनिक परिक्षण तथा आयोजना जानकारी दिने सूचना पाटि राख्ने कार्यलाई समेत अनिवार्य गरिनेछ ।

८७. सार्वजनिक खर्चलाई मितव्ययी र नतिजामुखी बनाउने कार्यमा थप जोड दिइनेछ । चालु प्रकृतिका खर्चहरू कटौती गर्ने नीति लिइनेछ । आन्तरिक नियन्त्रण प्रणालीलाई मजबुद बनाईनेछ । बेरुजु कम गर्ने तथा लेखापरिक्षणबाट औल्याईएका बेरुजुहरू संपरिक्षण गरी बेरुजु न्यूनीकरणमा जोड दिइनेछ ।

८८. पूर्वाधार विकास शाखालाई थप साधन सम्पन्न बनाइ गुणस्तरीय निर्माणको हाम्रो प्रतिबद्धतालाई कायम गरिनेछ खरिद इकाइलाई चुस्त बनाइ सार्वजनिक खरिद प्रक्रियालाई मितव्ययी, पारदर्शी, गुणस्तरीय र कामयावी बनाइनेछ । खरिद गुरुयोजना र वार्षिक खरिद योजना निर्माण विना खरिद गर्ने कार्यलाई निरुत्साहित गरिनेछ । कार्यक्रम कार्यान्वयन योजना निर्माण गरी चौमासिक खर्च सन्तुलनमा जोड दिइनेछ । चौमासिक लक्ष्य किटान गरी त्यसको कार्यान्वयन समिक्षा गरिनेछ ।

८९. बजार अनुगमनलाई नियमित र प्रभावकारी बनाई गुणस्तरीय र स्वस्थकर सामान उपभोक्ताहरूले उचित मूल्यमा प्राप्त गर्ने व्यवस्था मिलाइने छ । गाउँपालिका भित्रका सबै वडाहरूमा कम्तीमा चौमासिक रूपमा बजार अनुगमन गर्ने व्यवस्था मिलाईने छ ।

९०. सहकार्य, सहअस्तित्व र समन्वयलाई प्रवर्द्धन गर्न र संघ, प्रदेश र अन्य स्थानीय तह संगको सम्बन्ध सुमधुर बनाउन अन्तर तह अनुभव तथा समस्या साटासाट कार्यक्रमहरू अगाडि बढाईने छ । अनुभवहरू आदान प्रदानको लागि अन्य स्थानीय तहसँग भगिनी सम्बन्ध कायम गर्न प्रकृया अगाडि बढाइनेछ ।



९१. स्थानीय तहमा प्राप्त विधायिकी, कार्यकारिणी र न्यायिक अभ्यासलाई संस्थागत गर्न, स्थानीय सरकारको सञ्चालन गर्ने सम्बन्धमा भएको कानूनी व्यवस्थालाई कार्यान्वयनगर्न संस्थागत विकासमा जोड दिईनेछ। न्यायिक समिति तथा मेलमिलापकर्ताहरूको क्षमता अभिवृद्धिका लागि कार्यक्रमहरू सञ्चालन गरिनेछ। न्यायमा सहज पहुँचको वातावरण बनाइनेछ।

९२. गाउँपालिकाले सञ्चालन गर्ने कार्यक्रमहरूमा नागरिकको अर्थपूर्ण सहभागिता सुनिश्चित गर्ने कार्यलाई आवश्यक अध्ययन गरी उपयुक्त नीति अवलम्बन गरिनेछ। वार्षिक विकास कार्यक्रमहरूको छनौट, कार्यान्वयन र अनुगमनमा सार्वजनिक, निजी र सहकारी क्षेत्रकोसहभागितामूलक योजना पद्धतिको अवलम्बन गरिनेछ। विकासका गतिविधिमा नागरिक अपनत्व अभिवृद्धिमा विशेष जोड दिइनेछ।

९३. सार्वजनिक निजी साझेदारी अवधारणा अनुसार नवप्रवर्तनशील उद्योगहरूको लगत एकिन गरी संरक्षण गरिनेछ। सार्वजनिक निजी साझेदारी एन पारित गरी निजी क्षेत्रको लगानीलाई प्रोत्साहन गरिनेछ।

९४. गाउँपालिकाबाट प्रवाह हुने सेवा प्रवाहलाई थप जनमैत्री, अनुमानयोग्य र प्रभावकारी बनाउन गाउँपालिकाको प्रमुख प्रशासकीय भवनमा नागरिक सहायता कक्ष स्थापना गरि व्यवस्थित गरिनेछ। यस प्रकृतिको सेवा प्रवाहको अनुशरण गरी हरेक वडा कार्यालय, सेवा केन्द्र र इकाईहरूलाई नमूना सेवा प्रवाहको केन्द्रको रूपमा रूपान्तरण गर्दै लगिने छ।

९५. गाउँपालिका र मातहतका वडा कार्यालय एवं सेवा केन्द्रहरूबाट सम्पादन हुने सम्पूर्ण कार्य सम्बन्धी जिम्मेवारीलाई उत्तरदायीपूर्ण ढंगबाट सम्पादन गर्न गराउन आवश्यक हुने कार्य विश्लेषण, कार्य पुष्टीकरण र कार्य विस्तृतीकरण गर्दै कर्मचारीहरूलाई अनिवार्य रूपमा कार्यविवरण दिई जिम्मेवारी र उत्तरदायित्व एकिन गरी सम्पादित कार्यहरूको वैज्ञानिक कार्यसम्पादन मुल्यांकन व्यवस्थापनलाई सुदृढ बनाउन हरेक तहमा कार्यसम्पादन करारको विधि अवलम्बन गरिने छ।

९६. गाउँपालिकाको समग्र प्रशासनिक संयन्त्रलाई छिटो, छरितो, सवल र जनमैत्री बनाउन संगठन तथा व्यवस्थापन सर्वेक्षण गरी गाउँपालिका, वडा कार्यालय र सेवा केन्द्रहरूको सांगठनिक संरचना कार्य विवरण, जिम्मेवारी र उत्तरदायित्व एकिन गरी सेवा प्रवाहलाई थप सर्वसुलभ, गुणस्तरीय, पहुँचयोग्य र मितव्ययी बनाईनेछ।

९७. कर्मचारीहरूलाई पदसोपान, क्षमता, अनुभव र कार्यसम्पादनका आधारमा उपयुक्त जिम्मेवारी प्रदान गर्नेको नीति कडाईका अवलम्बन गरिनेछ। यसका लागि दण्ड र पुरस्कार प्रणाली, कार्यसम्पादनमा आधारित प्रोत्साहन प्रणाली लागू गरिनेछ। कर्मचारीहरूको क्षमता विकास मार्फत समग्र स्थानीय शासनको प्रभावकारिता अभिवृद्धि गर्दै गाउँपालिकालाई सुशासनको केन्द्रको रूपमा विकास गर्दै लगिनेछ।

९८. कर्मचारीहरूको उत्प्रेरणा र मनोबल उच्च राख्दै समग्र गाउँपालिकाको उत्पादन र उत्पादकत्व अभिवृद्धि गर्न उत्प्रेरणा र मनोबलका मौद्रीक र गैरमौद्रीक प्रोत्साहनका उपकरणहरू उपयोग गरिनेछ। करार सेवा

तर्फका कर्मचारीहरूको क्षमता, अनुभव र कार्यसम्पादनका आधारमा मात्र करार सेवाको नविकरण गर्ने नीति लिइनेछ ।

१९. गाउँपालिका र अन्तरगतका वडा एवं सेवाकेन्द्रबाट प्रदान गरिने शासन, विकास र सेवा प्रवाहमा भ्रष्टाचारमा शुन्य शहनशीलताको नीति लिइनेछ । सेवा, सुशासन एवं विकास सम्बन्धी गुनासो, जिज्ञासा र सुझावलाई सम्बोधन गर्न गाउँपालिकामा मौजूदा स्रोत साधनको उच्चतम परिचालन गरीने छ ।

१००. गाउँपालिका र अन्तर्गत वडा कार्यालय र सेवा केन्द्रहरूबाट हुने खरिद कार्यलाई अनुमानयोग्य, मितव्ययी र औचित्यपूर्ण बनाउन खरिद गुरुयोजना निर्माण गर्ने, E-bidding को प्रणाली अवलम्बन गर्ने तथा खरिद भएका मालसामान र सामग्रीहरूको सार्वजनिक सम्पति व्यवस्थापन प्रणालीमा अभिलेखीकरणलाई निरन्तरता दिइनेछ ।

१०१. नयाँ सार्वजनिक शासनका नवीनतम उपकरणहरू क्रमश गाउँपालिकाको सुशासन, विकास र सेवा व्यवस्थापनमा आन्तरिकीकरण गर्दै "नागरिकसँग गाउँपालिका, गाउँपालिकासँग नागरिक" को अवधारणालाई कार्यान्वयन गर्दै लगिनेछ ।

१०२. गाउँपालिकाको केन्द्रलाई प्रत्येक वडा कार्यालय सम्म र वडाका केन्द्रलाई प्रत्येक टोल र बस्ती सम्म जोड्ने तथा गाउँपालिका भित्रका विद्यालयहरू, स्वास्थ्य केन्द्र र व्यापारिक केन्द्र समेतलाई सडक संजाल सँग आवद्धगर्दै मोदिवासीहरूको दैनिक जनजीवनलाई थप सहज बनाउने गरि पूर्वाधार निर्माणलाई तिव्रता दिदै सार्वजनिक यातायात सञ्चालन को पहल गरिनेछ । विकासका गतिविधिहरूमा नागरिकको सहभागीतालाई अभिवृद्धि गर्न लागत साझेदारी गरिने योजना तथा कार्यक्रमलाई प्रथमिकता दिइनेछ । योजनाको वास्तविक गुणस्तर परीक्षण गरी भुक्तानी दिने प्रणालीलाई कडाईका साथ लागु गरिनेछ ।

१०३. मर्मत संभार कोषको व्यवस्था गरि तत्काल मर्मत गर्नु पर्ने योजनाहरूको पहिचान गरि कार्यान्वयन गरिने छ । साथै सडक बोर्ड नेपालसँगको साझेदारीमा ठुला सडक योजनाहरू मर्मत गरिने छ ।

१०४. अनलाइन पेमेन्ट, अनलाइन नक्सा प्रणाली, अनलाइन गुनासो व्यवस्थापन, अनलाइन पञ्जीकरण, डिजिटल नागरीक वडापत्र, अनलाइन खरीद प्रणाली एवं डिजिटल योजना प्रणाली, वायोमेट्रिक हाजिरी लगायतका प्रविधिको समयानुकूल विकास गरी सेवा प्रवाहलाई शीघ्र, सहज र व्यवस्थित गरी विधुतिय शासनको अभ्यासलाई बिकास गरिनेछ ।

१०५. कर्मचारिहरूको सीप, योग्यता र दक्षताको व्यवस्थापन गर्दै कर्मचारीहरूसँग कार्यसम्पादन करार गरी नतीजाका आधारमा सकरात्मक र नकरात्मक उत्प्रेरणा दिइनेछ । अभिमुखिकरण तालिम, अध्ययन, भ्रमण आदिबाट कर्मचारीको ज्ञान, सीप र क्षमताको बढोत्तरी गर्दै अन्य पालिकाको समेत सफल अभ्यास र अनुभवको आदानप्रदानबाट सिक्ने सिकाउने परिपाटीको विकास गरिनेछ ।

**सभाका सदस्यहरु,**

१०६. मोदीवासी जनताको आकांक्षा अनुरूप समग्र पक्षको विकास कार्यलाई व्यवस्थित रूपमा अगाडी बढाई समृद्ध मोदी र सुखि मोदीवासिको संकल्पलाई पुरा गर्न आर्थिक वर्ष २०८१/८२ को नीति तथा कार्यक्रमले थप दिशा निर्देश गर्ने कुरामा विश्वस्त छु। सहकारिता सहअस्तित्व, रसमन्वयको सिद्धान्तमा आधारित संघियतालाई थप सबल र संस्थागत गर्न यो नीति तथा कार्यक्रम सहयोगी हुनेछ। अन्त्यमा गाउँपालिकाको विकास र समृद्धिको अभिलाषालाई मुहल रूप दिन योगदान गर्ने सभाका सदस्यहरु, क्रियाशिल राजनीतिक दलहरु, सापालाई मुहर्त सरकार, राष्ट्रसेवक कर्मचारी, सहकारी तथा निजी क्षेत्र, विकास साझेदारहरु, आम संचार जगत, सचेत नागरिक समाज लगायत सम्पूर्ण मोदीवासि जनसमुदायहरु प्रति हार्दिक आभार व्यक्त गर्दै प्रस्तुत नीति तथा कार्यक्रमको कार्यान्वयनमा रचनात्मक सहयोग एवम् आवश्यक पहल कदमीको अपेक्षा राख्दछु।

**धन्यवाद**

**हिरादेवी शर्मा, अध्यक्ष**

मोदी गाउँपालिकाको गाउँसभामा २०८१ अषाढ १० गते  
उपाध्यक्ष श्री विमल लामिछानेले  
प्रस्तुत गर्नु भएको



आर्थिक वर्ष २०८१/८२ को  
बजेट बक्तव्य



मोदी गाउँपालिका  
गाउँ कार्यपालिकाको कार्यालय  
पातिचौर, पर्वत

श्रद्धेय गाउँसभाका अध्यक्ष महोदय,  
गाउँ सभाका आदरणीय सदस्यज्यूहरू,

मोदी गाउँपालिकाको गरिमामय गाउँ सभाको १५ औं अधिवेशन अर्थात् बजेट अधिवेशनमा हामी उपस्थित भइरहेका छौं, यस गरिमामय सभामा उपस्थित सम्पूर्णमा हार्दिक स्वागत तथा न्यानो अभिवादन व्यक्त गर्न चाहन्छु । म यहाँ हरूको बिचमा एकिकृत बजेट तथा योजना तर्जुमा समितिको संयोजक तथा मोदी गाउँपालिका उपाध्यक्षको हैसियतमा आर्थिक वर्ष २०८१/०८२ को विस्तृत बजेट प्रस्तुत गर्न यहाँहरूको माझमा उपस्थित भएको छु ।

यस महत्त्वपूर्ण अवसरमा संघिय लोकतान्त्रिक गणतन्त्र स्थापनाका लागी जीवन उत्सर्ग गर्नुहुने सम्पूर्ण ज्ञात अज्ञात सहिदहरू, न्याय र समानता, रास्ट्रिय स्वाभिमान, रास्ट्रिय अखण्डता, रास्ट्रिय एकता र रास्ट्रिय स्वाधिनताका लागी जीवन पर्यन्त अविचलित लडाई लड्ने सम्पूर्ण अग्रज योद्धाहरू प्रति शिर झुकाएर सम्मान प्रकट गर्दै नेपाली समाजको रूपान्तरणमा उहाँहरूले पुराएको योगदान र बलिदानको उच्च प्रशंसा गर्दै यस गरिमामय सभामा स्मरण गर्न चाहन्छु ।

श्रद्धेय सभाध्यक्ष महोदय,

नेपालको संबिधान २०७२ ले अङ्गीकार गरेको संघियता र राज्यको पुनर्संरचना बमोजिम स्थापना भएको मोदी गाउँपालिकाको संरचनागत, संस्थागत र समग्र बिकासको लागी महत्त्वपूर्ण भूमिका निर्वाह गर्नुहुने संस्थापक अध्यक्ष प्रेम शर्मा पौडेल, उपाध्यक्ष सेती महत लगायत तत्कालिन सम्पूर्ण जनप्रतिनिधि, एवम् रास्ट्र सेवक कर्मचारीहरू प्रति आभार प्रकट गर्दै उहाँहरूको योगदानको मुक्तकण्ठले प्रशंसा गर्न चाहन्छु र यो गरिमामय सभामा धन्यवाद व्यक्त गर्न चाहन्छु ।

श्रद्धेय सभाध्यक्ष महोदय

स्थानीय तहको दोश्रो निर्वाचन पश्चात जनप्रतिनिधिको रूपमा निर्वाचित भएर २ वर्ष बिताइसकेका छौं । २ वर्ष काम गर्नका लागी प्रयास समय त पक्कै पनि होइन तर

अनुभव र सिकाइका लागि यो दुइ वर्ष असाध्यै महत्त्वपूर्ण रह्यो भन्ने विश्वास लिएको छु । सिमित साधन स्रोत, कतिपय कानुनी जटिलता र अन्योलताका बीच मोदी बासि जनताको सेवामा अहोरात्र खट्नुहुने सम्पूर्ण जनप्रतिनिधि ज्युहरु र रास्ट्रसेवक कर्मचारी साथीहरु प्रति पुन धन्यवाद एवंम् आभार प्रकट गर्न चाहन्छु ।

**श्रद्धेय सभाध्यक्ष महोदय**

**गाउँ सभाका आदरणीय सदस्य ज्यू हरु,**

नेपालको संबिधान २०७२ ले परिकल्पना गरेको संघिय लोकतान्त्रिक गणतन्त्रात्मक शासन ब्यबस्थाको माध्यम द्वारा सुशासन, बिकास, र समृद्धि हासिल गर्न स्थानीय स्तरमा उपलब्ध साधन र स्रोतलाई अधिकतम परिचालन गरि सामाजिक न्याय सहितको समृद्ध र आत्मनिर्भर मोदी गाउँपालिका निर्माणमा सहयोग पुगोस भन्ने उद्देश्य सहित बजेट तर्जुमाको अधिकतम प्रयास गरेको छु । स्थानीय सरकारलाई आत्मनिर्भर गराउनको लागि कर र सेवा शुल्कका दायरालाई फराकिलो बनाउदै, स्थानीय स्तरमा उपलब्ध साधन स्रोतको बैज्ञानिक र ब्यबहारिक प्रयोग बाट उत्पादन र उपलब्धिमुलक क्षेत्रमा खर्च गर्दै सरल, गुणस्तरीय, जनमुखी र नतिजामुखी सेवा प्रवाह लाई केन्द्रबिन्दुमा राखि उत्पादन र उत्पादकत्व वृद्धिका साथै रोजगारीको प्रबर्धन गरी पालिका बासीलाई शिक्षा, स्वास्थ्य, कृषि, पर्यटन, उद्धमशिलाताका माध्यम बाट रोजगार प्रबर्धनमा बिशेष जोड दिदै आर्थिक वर्ष २०८१/२०८२ को अनुमानित बार्षिक बजेट तथा कार्यक्रम प्रस्तुत गर्न चाहन्छु ।

**श्रद्धेय सभाध्यक्ष महोदय,**

**गाउँ सभाका आदरणीय सदस्य ज्यूहरु,**

अब म मोदी गाउँपालिकाको आर्थिक वर्ष २०८१/०८२ को बार्षिक बजेट तथा कार्यक्रम प्रस्तुत गर्नु पूर्व यस गाउँपालिकाको उद्देश्य र बजेटका प्राथमिकताका आधारहरु प्रस्तुत गर्न चाहन्छु ।

**उद्देश्य :-**

- पालिकाको सबलीकरण र संस्थागत सुदृढिकरण गर्ने,

- स्रोत र साधनलाई सन्तुलित र समन्यायिक ढङ्गले परिचालन गरि पालिका भित्रको आर्थिक असमानता र गरिबीलाई न्यूनीकरण गर्ने,
- कृषि,पर्यटन र लघु उद्दम मार्फत उत्पादन र उत्पादकत्व वृद्धि गर्दै रोजगारीको अवसर सृजना गर्ने,
- पालिका भित्र संचालित सबै विधालयहरुमा गुणस्तरीय शिक्षाको सुनिश्चितता गर्न शिक्षालाई सुचना/प्रविधि मैत्री बनाउदै प्राविधिक शिक्षा र आवासीय विधालयमा जोड दिने,
- आधारभूत स्वास्थ्य सेवालाई थप सर्वसुलभ र गुणस्तरीय बनाउदै सबै पालिकाबासीको पहुँच अभिवृद्धि गर्ने,
- बालमैत्री पालिका निर्माण गर्ने,
- समाजमा विद्यमान सबै खाले विभेदको अन्त्य गर्नका लागि विशेष कार्यक्रम संचालन गर्ने,
- प्राकृतिक स्रोतको संरक्षण,सम्बर्द्धन र उपयोग गर्ने,
- निजि क्षेत्र संगको सहकार्यमा रोजगारी सिर्जना गर्ने,
- सार्वजनिक सेवा प्रवाहलाई जनमुखी र प्रभावकारी बनाउने
- सरकारी खर्चमा मितव्ययीता अपनाउने र आर्थिक अनुशासन कायम गर्ने,

### श्रद्धेय सभाध्यक्ष महोदय,

माथि उल्लेखित उद्देश्यहरु पुरा गर्नका लागि आगामी आर्थिक बर्षको बजेट तर्जुमा गर्दा निम्न बिषयहरुलाई प्राथामिकतामा राखेको छु ।

- गुणस्तरीय एवं प्रविधिमैत्री शिक्षा,
- सर्वसुलभ स्वास्थ्य सेवा,
- कृषि क्षेत्रको रूपान्तरण र व्यवसायीकरण,
- भौतिक पूर्वाधार र सामाजिक क्षेत्रको बिकास,
- वातावरण संरक्षण र विपद ब्यबस्थापन,

- पर्यटन प्रबर्धन,
- उद्धमशिलाताको विकास,सामाजिक समावेशीकरण तथा लैङ्गिक उत्तरदायित्व
- रोजगारीको सिर्जना,
- सार्वजनिक सेवा प्रवाह
- सूचना र प्रविधि
- स्थानीय माग
- कार्यपालिका,वडा समिती र बिषयगत समितीका निर्णय एवं सिफारिस

### श्रद्देय सभाध्यक्ष महोदय,

अब म,मोदी गाउँपालिकाको आगामी आर्थिक बर्ष २०८१/८२ को बजेट तर्जुमाको क्रममा लिइएका प्रमुख आधारहरु यस सभा समक्ष प्रस्तुत गर्न चाहन्छु ।

- नेपालको संबिधान,२०७२
- स्थानीय सरकार संचालन ऐन,२०७४
- रास्ट्रिय प्राकृतिक स्रोत तथा वित्त आयोग ऐन,२०७४
- अन्तरसरकारी वित्त ब्यवस्थापन ऐन,२०७४
- दिगो बिकासका लक्ष्यहरु
- पन्ध्रौं आवधिक योजना तथा सोह्रौं योजनाको आधारपत्र
- संघिय सरकार र प्रदेश सरकारको नीति,कार्यक्रम र बजेट
- संघिय तथा प्रदेश सरकार बाट प्राप्त वित्तीय हस्तान्तरणसम्बन्धि मार्गदर्शन
- संघिय तथा प्रदेश सरकार बाट विभिन्न समयमा जारी भएका परिपत्रहरु
- स्थानीय तहको योजना तथा बजेट तर्जुमा दिग्दर्शन-२०७४
- मोदी गाउँपालिकाको आवधिक योजना
- कार्यपालिका बाट गठित विभिन्न बिषयगत समितीहरु बाट प्राप्त सुझावहरु
- नागरिक स्तर बाट प्राप्त सुझावहरु
- विभिन्न साझेदार संघ संस्थाहरु संग भएका सहकार्यको प्रतिबद्धता
- गाउँपालिकाको आन्तरिक स्रोत साधन र परिचालनको अवस्था



श्रदेय सभाध्यक्ष महोदय,

अब म राजश्व परामर्श समिती,स्रोत अनुमान तथा बजेट सिमा निर्धारण समिती र बजेट तथा कार्यक्रम तर्जुमा समितीको सिफारिसका आधारमा आर्थिक बर्ष २०८१/०८२ को लागि आय र व्ययको अनुमान प्रस्तुत गर्न चाहन्छु ।

क्र.स	आय	बजेट	अक्षरारूपी
१.	वित्तीय समानीकरण (संघिय सरकार )	९,६०,००,०००/-	नौ करोड साठी लाख
२.	वित्तीय समानीकरण (प्रदेश सरकार )	१,१५,६९,०००/-	एक करोड पन्ध्र लाख उनन्सत्तरी हजार
३.	राजश्व बाँडफाँड (संघिय सरकार )	७,३५,५७,४२४/-	सात करोड पैतिस लाख सन्ताउन्न हजार चार सय चौबिस रुपैया
४.	राजश्व बाँडफाँड (प्रदेश सरकार )	१,१५,६९,०००/-	एक करोड पन्ध्र लाख उनन्सत्तरी हजार
५.	समपुरक अनुदान (संघिय सरकार ) क.रति नहर सिंचाई:- १,३५,००,०००/- ख. गंगटे गोतामेथर जाने मो.बा:- १,५०,००,०००/-	२,८५,००,०००/-	दुई करोड पचासी लाख
६.	समपुरक अनुदान (प्रदेश सरकार ) (देउपुर-ठुलीपोखरी-पूर्णगाउँ-लाड्दी घुरुङ्गा सडक स्तरउन्नति)	६०,००,०००/-	साठी लाख

७.	बिशेष अनुदान (प्रदेश सरकार )	४०,००,०००/-	चालिस लाख
८.	आन्तरिक राजस्व	४,२३,०२,२२२	चार करोड तेइस लाख दुई हजार दुई सय बाइस रुपैयाँ
९.	रोयल्टी	१,६६,०७,२५३/-	एक करोड छैसट्टी लाख सात हजार दुइ सय तिरपन्न रुपैया
१०.	सशर्त अनुदान	२९,९१,१९,५००/-	उनन्तिस करोड एकानब्बे लाख उन्नाइस हजार पाच सय रुपैयाँ
	कुल आय	५८,३८,२४,३९९	अन्ठाउन्न करोड अठ्तीस लाख चौबिस हजार तीन सय उन्नासय रुपैयाँ

आ.व २०८१/०८२ का लागि आय तर्फ निम्नानुसार स्रोत अनुमान गरेको छु ।

**श्रद्धेय सभाध्यक्ष महोदय,**

अब म आर्थिक वर्ष २०८१/०८२ को कुल बजेट ५८,३८,२४,३९९/- (अन्ठाउन्न करोड अठ्तीस लाख चौबिस हजार तीन सय उन्नासय रुपैयाँ) को स्रोत अनुमान बाट सशर्त अनुदान,समपुरक अनुदान र बिशेष अनुदानलाई यथावत राखि अन्य आय स्रोत बाट अनुमानित २४,५८,३७,५५०/- लाइ आधार मानि चालु र पूँजीगत खर्चको विस्तृत विवरण प्रस्तुत गर्न चाहन्छु ।आगामी आ.व. २०८१/०८२ मा चालु खर्च तर्फ रु ८,४९,४४,०००/(आठ करोड उनान्पचास चवालिस हजार) तथा पुजीगत तर्फ रु १६,०८,९३,५५०/-(सोह्र करोड आठ लाख तिरानाब्बे हजार पाच सय पचास) विनियोजन गरेको छु ।

अब म क्षेत्रगत रुपमा बजेटको विनियोजन प्रस्तुत गर्न चाहन्छु ।

## सामाजिक विकास:-

### • शिक्षा-

शिक्षालाई सिप र सीपलाई श्रम संग जोड्दै लैजानको लागि कृषि उत्पादनमा आधारित पढ्दै कमाउदै कार्यक्रमलाई निरन्तरता दिएको छु ।

पालिका अनुदान दरबन्दीमा कार्यरत शिक्षकहरूको तलब भत्ताको लागि रु ५० लाख बिनियोजन गरेको छु ।

बाल कक्षा शिक्षक र विधालय कर्मचारी तथा सिकाइ केन्द्रका सहजकर्ताहरूको थप तलबको लागि रु १ करोड २० लाख बिनियोजन गरेको छु ।

हाम्रो मोदी पाठ्यपुस्तक निर्माण तथा छपाईको लागी रु १० लाख बिनियोजन गरेको छु ।

आधारभूत शिक्षा परिक्षा केन्द्र संचालन तथा बार्षिक परिक्षा अनुदानको लागी रु ५ लाख बिनियोजन गरेको छु ।

विधार्थीहरूको मानसिक तथा शारिरिक बिकासको लागि संचालन हुने अतिरिक्त शैक्षिक क्रियाकलाप संचालनको लागि रु ५ लाख बिनियोजन गरेको छु ।

बाल मैत्री घोषणा भएका वडा अन्तर्गतका विधालयमा सम्पूर्ण विधार्थीहरूको दिवा खाजा कार्यक्रमका लागि थप १२ लाख बिनियोजन गरेको छु ।

विधार्थी संख्याको आधारमा पालिकाको तर्फ बाट थप विधालय संचालन तथा ब्यबस्थापन खर्चको लागि रु ४ लाख बिनियोजन गरेको छु ।

बालबालिका तथा युवा वर्गको शारीरिक,मानसिक र बौद्धिक बिकासको लागी विधालय स्काउट कार्यक्रम संचालन गरिनेछ। जसका लागि रु ३ लाख बिनियोजन गरेको छु ।

आवासीय विधालय बिकासलाई निरन्तरता दिदै सिकाइ उपलब्धि वृद्धि गर्ने कार्यक्रमका लागि रु १५ लाख बिनियोजन गरेको छु ।

पालिकाको एक मात्र नव जागृत बहुमुखी क्याम्पसमा नयाँ भर्ना हुने विधार्थीहरूलाई प्रोत्साहन गर्न छात्रवृति कार्यक्रमको लागि आवश्यक बजेट बिनियोजन गरेको छु ।

- **स्वास्थ्य:-**

मोदी गाउँपालिका बासिको स्वास्थ्य सेवाको लागि गाउँपालिका स्तरीय आधारभूत अस्पताल संचालनमा ल्याइनेछ जसका रु ८० लाख बिनियोजन गरेको छु ।

पालिका भित्रका सम्पूर्ण स्वास्थ्य चौकी र सामुदायिक स्वास्थ्य इकाईलाई आवश्यक पर्ने औषधि तथा उपकरण खरिद गर्नका लागि १५ लाख बिनियोजन गरेको छु । मोदी गाउँपालिकामा बिगत बर्षहरुमा पनि संचालन हुदै आएको सुत्केरी संग अध्यक्ष कार्यक्रमलाई निरन्तरता दिएको छु ।

मोदी गाउँपालिकामा कार्यरत बिमा दर्ता सहयोगीहरुको लजिस्टिक व्यवस्थापनका लागि आवश्यक बजेटको व्यवस्था गरेको छु ।

जिभाय नेपाल संगको साझेदारीमा संचालन हुदै आएको मुख स्वास्थ्य कार्यक्रमलाई निरन्तरता दिएको छु । साथै यस बर्ष मोदी-०५ बाजुङ्ग स्वास्थ्य चौकीमा दन्त क्लिनिक स्थापनाको लागि रु ३ लाख बिनियोजन गरेको छु ।

स्वास्थ्य क्षेत्रको मेरुदण्डको रुपमा रहेका स्वास्थ्य स्वयमसेविकाहरुलाई स्वास्थ्य विमा गर्नका लागि आवश्यक रकम बिनियोजन गरेको छु ।

समाजमा सुसुप्त रुपमा रहेको नसर्ने रोगको स्क्रिनङ्ग गर्नका लागि बजेट बिनियोजन गरेको छु ।

आयुर्बेद तथा प्राकृतिक चिकित्सा शिबिर संचालन तथा औषधि खरिद गर्नका लागि ५ लाख बिनियोजन गरेको छु ।

- **युवा तथा खेलकुद —**

खेलकुद मार्फत खेल प्रतिभाको बिकास गर्न अध्यक्ष कप तथा रास्ट्रपति रनिङ्ग शिल्ड कार्यक्रम संचालन गरिनेछ । जसका लागि रु १५, लाख बिनियोजन गरेको छु ।

- **लैङ्गिक समानता तथा सामाजिक समावेशीकरण-**

सामाजिक विभेदका कारण आर्थिक तथा सामाजिक रुपमा पछाडी परेका बर्ग, लिङ्ग, समुदाय र लक्षित बर्गलाई मुलप्रवाहिकरण गर्न पालिकामा समतामूलक कार्यक्रमहरु संचालन गरिनेछ । जसका लागि रु १५ लाख बिनियोजन गरेको छु ।

उत्पीडित समुदाय र महिला दिदीबहिनीहरूको उद्धमशिलता, आयआर्जन, सिप विकास र नेतृत्व विकास कार्यक्रमका लागि आवश्यक बजेटको ब्यबस्था गरेको छु ।  
जेष्ठ नागरिक तथा अपाङ्गता भएका व्यक्तिहरूका लागि प्रवर्धनात्मक कार्यक्रमहरू संचालन गर्न बजेट विनियोजन गरेको छु ।

अध्यक्ष संग दिदीबहिनी र युवा संग उपाध्यक्ष कार्यक्रमलाई निरन्तरता दिएको छु ।

श्रद्धेय अध्यक्ष महोदय

गाउँसभाका सदस्य ज्युहरू

आर्थिक विकास:-

- कृषि तथा पशु-  
कृषि तर्फ उत्पादनमा आधारित अनुदानको लागि रु १० लाख विनियोजन गरेको छु ।

पालिका स्तरीय कोल्ड रुम ब्यबस्थापन तथा संचालनको लागी रु ३ लाख विनियोजन गरेको छु

- विउ-विजन, बिषादी खरिद तथा वितरण कार्यलाई निरन्तरता दिएको छु ।
- अनुदानमा सुन्तलाको बिरुवा वितरण कार्यक्रमलाई आवश्यक बजेट विनियोजन गरेको छु ।
- दुध ढुवानी अनुदान कार्यक्रमलाई रु १० लाख विनियोजन गरेको छु ।
- रेविज रोग नियन्त्रण कार्यक्रमको लागि आवश्यक बजेटको ब्यबस्था गरेको छु ।
- पशुहरूमा देखिने बाझोपन निवारणको लागी शिविर संचालन गर्न आवश्यक बजेट विनियोजन गरेको छु ।
- पालिका स्तरीय पशु ल्याब ब्यबस्थापन तथा निशुल्क पशु औषधि वितरणको लागि ९ लाख विनियोजन गरेको छु ।

## लघु उद्धम

नयाँ लघु उद्धमी सिर्जना, सामाजिक परिचालन, उद्धमशिलता तथा सिप विकास तालिम र प्रविधि हस्तान्तरण कार्यक्रमका लागि एकमुस्ट रु ४ लाख ५० हजार बिनियोजन गरेको छु ।

बास निगालाको सामाग्री निर्माण गर्ने उद्योग स्थापनाको लागि रु ३ लाख ५० हजार बिनियोजन गरेको छु ।

होम स्टे ब्यबस्थापन तालिमका लागि रु २ लाख बिनियोजन गरेको छु ।

## पूर्वाधार बिकास:-

चालु आ.व मा योजना सम्झौता भई कार्य सम्पन्न भएका तर भुक्तानी बाकी रहेका योजनाहरूको भुक्तानीका लागि रु २ करोड ८८ लाख ९४ हजार ८ सय रुपैया बिनियोजन गरेको छु ।

संघिय सरकार र गण्डकी प्रदेश सरकार संगको साझेदारीका लागि समपुरक कोष मार्फत रु १ करोड ९० लाख बिनियोजन गरेको छु ।

मोदी गाउँपालिकाको प्रशासकीय भवन निर्माणको बाकी भुक्तानी आर्थिक वर्ष २०८१/०८२ मा हुने गरी रु १ करोड ३५ लाख बिनियोजन गरेको छु ।

महेन्द्र शिखरी माध्यमीक विधालय भवन निर्माणमा अपुग हुन आएको रकम रु ४५ लाख बिनियोजन गरेको छु ।

मोदी गाउँपालिका वडा नं-०७ राम्जामा निर्माणाधीन आयुर्वेद औषधालय भवन निर्माणको लागि रु ३३ लाख बिनियोजन गरेको छु ।

गाउँपालिकाको प्रशासकीय भवन आउने बाटो ढलानको लागि रु १२ लाख बिनियोजन गरेको छु ।

आकस्मिक सडक सरसफाई तथा मर्मत सम्भार कार्यक्रमको लागि रु १६ लाख बिनियोजन गरेको छु ।

विभिन्न सरकारी गैरसरकारी संस्था तथा उपभोक्ताहरु संग साझेदारी गरि बिकास कार्यक्रम संचालन गर्न रु २० लाख बिनियोजन गरेको छु ।

वडागत योजना तथा कार्यक्रमहरुका लागि एकमुस्ट रु १ करोड ३० लाख बिनियोजन गरेको छु ।

प्रधानमन्त्री रोजगार कार्यक्रम संग साझेदारीको लागि रु ५ लाख बिनियोजन गरेको छु ।

मोदी गाउँपालिका अन्तर्गत वडा-०५ बाजुङ्ग पातिचौर, वडा नं-०२ देउपुर पातिचौर र वडा नं-०६ तिलाहार डिमुवा खानेपानी सहलगानीको लागि रु-२५ लाख बिनियोजन गरेको छु ।

नेपाल रेडक्रस सोसाइटी कास्की शाखा संगको साझेदारीमा मोदी -०६ ठानामा संचालन हुने ठाना खानेपानी आयोजना संचालनको लागी रु १० लाख बिनियोजन गरेको छु ।

**वन, वातावरण तथा विपद ब्यबस्थापन:-**

बढ्दो जलवायु परिवर्तन र यसको प्रभाव बारे जनचेतना अभिवृद्धि गर्न जनचेतनामुलक कार्यक्रमहरु संचालन गरिनेछ । जसका लागी आवश्यक बजेट बिनियोजन गरेको छु ।

विपद तथा प्रकोप ब्यबस्थापनका लागि स्थानीय स्तरमा क्रियाशील नेपाल रेडक्रस सोसाइटी, नेपाल स्काउट, युवा क्लब, टोल बिकास संस्था विभिन्न स्वयमसेवी संगठन, विभिन्न राजनीतिक दल तथा सुरक्षा निकायहरु संगको सहकार्यलाई समन्वयात्मक बनाइनेछ । समग्रमा वन, वातावरण तथा विपद ब्यबस्थापन कोषका लागि एकमुस्ट रु ३५ लाख बिनियोजन गरेको छु ।

विपद तथा प्रकोपजन्य घटनाका कारण भएको मानवीय तथा भौतिक क्षतिमा सहायता प्रदान गर्न रु ३० लाख रुपैया बिनियोजन गरेको छु ।

गाउँपालिकाको फोहोर ब्यबस्थापन तथा सरसफाईका लागि रु ४ लाख ५० हजार बिनियोजन गरेको छु ।

## संस्थागत विकास,सेवा प्रवाह तथा सुशासन:-

- मोदी गाउँपालिकाको सबलीकरण,संस्थागत सुदृढिकरण र सुशासन प्रबर्धनका लागि विभिन्न नीति अवलम्बन गरिनेछ। जनताले प्रत्यक्ष सरोकार राख्ने सेवा प्रवाहलाई छिटो,छरितो,चुस्त,दुरुस्त,प्रभावकारी र जनमुखी बनाउन मोदी गाउँपालिकाको संस्थागत विकास गर्न रु ३ लाख बिनियोजन गरेको छु ।
- सेवा प्रवाह, योजना र कार्यक्रमको प्रभावकारिता परिक्षणको लागि सार्वजनिक सुनुवाई तथा सामाजिक परिक्षण अनिवार्य गरिनेछ । यसका लागि रु ४ लाख बजेट बिनियोजन गरेको छु ।
- मोदी गाउँपालिकाको राजस्व संकलन कार्यलाई प्रबिधि मैत्री बनाइनेछ,यसका लागि कर्मचारीहरुको क्षमता एवं दक्षता विकासका लागि आवश्यक बजेट बिनियोजन गरेको छु ।
- मोदी गाउँपालिकामा आवश्यक कर्मचारी दरबन्दीको बस्तुगत पहिचानका लागि O&M गरि लागु गरिनेछ । सो कार्यका लागि रु ३ लाख बिनियोजन गरेको छु ।
- उच्च मनोबल सहितका कर्मचारीहरु बाट मात्रै प्रभावकारी कार्यसम्पादन हुन सक्दछ भन्ने मान्यतालाई आत्मसाथ गर्दै कार्यसम्पादनका आधारमा कर्मचारीहरुलाई पुरस्कृत गर्न आवश्यक बजेटको ब्यबस्था गरेको छु । कर्मचारीहरुको दिगो विकास र हितको लागि रु. ५ लाख बराबरको कर्मचारी कल्याण कोषको स्थापना गरेको छु ।

## न्यायिक समिती:-

न्यायिक सेवा सरल,सहज र छरितो बनाउन प्रदेश सरकार संगको समन्वयमा न्यायिक सहजकर्ता ब्यबस्थापनको लागि आवश्यक बजेटको ब्यबस्था गरेको छु ।

कानुनी साक्षात्कारका लागि बिधालय र बस्ति स्तरमा कानुनी शिक्षा सम्बन्धि कक्षा संचालन गरिने छ,जसका लागि आवश्यक बजेटको ब्यबस्था गरेको छु ।



सबै वडाहरुमा मेलमिलाप केन्द्र स्थापना गरि मेलमिलापको माध्यम द्वारा विवाद निरूपण गरिनेछ । मेलमिलापको सहज वातावरण बनाउन गाउँपालिकामा सुचिकृत मेलमिलाप कर्ताहरुका लागि एकमुस्ट रु ४ लाख विनियोजन गरेको छु ।

न्यायिक समितिको समग्र कामलाई ब्यबस्थित गर्नको लागि रु १०,००,०००/- .विनियोजन गरेको छु ।

## अन्त्यमा

चालु आर्थिक बर्ष २०८०/०८१ मा प्रक्षेपण गरिएको आन्तरिक राजश्व लक्ष्य अनुसार संकलन हुन नसकेको यथार्थता स्वीकार गर्दै आगामी आर्थिक बर्ष स्वतस्फूर्त कर तिर्न आउने वातावरण सिर्जना गर्ने कुरामा ध्यान दिइनेछ । गत बर्षको तुलनामा करको दायरालाई फराकिलो बनाउदै अनुमानित लक्ष्य प्राप्तिका लागि विशेष ध्यान दिइनेछ । साथै पालिकाको समग्र बिकास पालिका बासीहरुको सहयोग र प्रयास बाट मात्रै सम्भव रहने भएकोले अनुमानित आन्तरिक राजश्व(कर) समयमा नै असुल हुने अपेक्षा राखेको छु ।

श्रद्धेय सभाध्यक्ष महोदय,

आदरणीय सभाका सदस्य ज्यूहरु

आजको यस गरिमामय गाउँ सभामा श्रद्धेय अध्यक्ष ज्यू बाट प्रस्तुत भएको नीति तथा कार्यक्रम र उक्त नीति कार्यक्रमलाई सफल पार्नको लागि विनियोजित बजेट बाट मोदी गाउँपालिकाको समग्र बिकासमा सहयोग पुग्ने विश्वास लिएको छु । प्रस्तुत बजेट तथा कार्यक्रम तर्जुमा गर्न सहयोग गर्नुहुने श्रद्धेय गाउँपालिका अध्यक्ष ज्यू, सम्पूर्ण जनप्रतिनिधि, कर्मचारी लगायत प्रत्यक्ष तथा परोक्ष सहयोग पुर्याउनु हुने पालिकाबासिहरुलाई धन्यवाद ब्यक्त गर्दै, प्रस्तुत बजेटको सफल एवंम् प्रभावकारी कार्यान्वयनको विश्वास लिएको छु । धन्यवाद !

विमल लामिछाने

उपाध्यक्ष

मोदी गाउँपालिका, पर्वत



मोदी गाउँपालिका  
गाउँ कार्यपालिकाको कार्यालय, पर्वत  
कार्यालयको कोड : ८०४४२५०४३००  
प्राप्त गर्न राजस्व र अनुदानको प्रक्षेपण

अनुसुची - २

आ.व.: २०८१/८२

शीर्षक	आ.व. २०७९/८० को यथार्थ	आ.व. २०८०/८१ को संशोधित अनुमान	आ.व. २०८१/८२ को अनुमान
आय	५२,९३,९६,७६३.४२	६२,९९,७९,०००.००	५८,३८,२४,३९९.००
राजस्व	९,६३,४६,९९९.४२	९८,८८,६६,०००.००	९४,४०,३५,८९९.००
आन्तरिक श्रोत	७०,६४,२४४.९९	३,५५,२५,०००.००	४,०९,९६,८९९.००
११३१३ सम्पत्ती कर		२०,००,०००.००	८,००,०००.००
११३१४ भूमिकर/मालपोत	५,९९,६३५.५०	९५,००,०००.००	९०,००,०००.००
११३१७ वहाल कर	७,९४,९०२.००	५,००,०००.००	८,००,०००.००
११६११ व्यवसायले भुक्तानी गर्ने	२,२९,४७५.००	५०,०००.००	२०,०००.००
११६२१ व्यवसाय बाहेक अन्यले भुक्तानी गर्ने		०.००	५,०००.००
११६३१ कृषितथा पशुजन्य वस्तुको व्यावसायिक कारोवारमा लाने कर		०.००	९५,०००.००
११६९१ अन्य कर		३,००,०००.००	५,०००.००
१४१५१ सरकारी सम्पत्तीको वहालबाट प्राप्त आय		०.००	९,०००.००
१४२१३ अन्य बिक्रीबाट प्राप्त रकम		०.००	९०,०००.००
१४२२१ न्यायिक दस्तूर		०.००	४,०००.००
१४२२३ शिक्षा क्षेत्रको आम्दानी		०.००	६०,०००.००
१४२२९ अन्य प्रशासनिक सेवा शुल्क		९०,००,०००.००	७,००,०००.००
१४२४२ नक्सापास दस्तूर		२,००,०००.००	९,००,०००.००
१४२४३ सिफारिश दस्तूर	९६,३६,०३६.२६	२०,००,०००.००	२०,००,०००.००

शीर्षक	आ.व. २०७९/८० को यथार्थ	आ.व. २०८०/८१ को संशोधित अनुमान	आ.व. २०८१/८२ को अनुमान
१४२४४ व्यक्तिगत घटना दर्ता दस्तुर	४,०६,८००.००	५,००,०००.००	५,००,०००.००
१४२४५ नाता प्रमाणित दस्तुर	१,९१,९५७.००	२,५०,०००.००	२,००,०००.००
१४२४९ अन्य दस्तुर	४,२०,४३९.००	६,००,०००.००	७,००,०००.००
१४२५३ व्यावसाय रजिष्ट्रेशन दस्तुर		३,००,०००.००	१,००,०००.००
१४२६३ जलस्रोत सम्बन्धी अन्य दस्तुर		०.००	१०,०००.००
१४२६५ अन्य क्षेत्रको आय		०.००	६,०००.००
१४३१२ प्रशासनिक दण्ड, जरिवाना र जफत	१,३१,५००.००	०.००	१,००,०००.००
१४६११ व्यावसाय कर		०.००	१,००,०००.००
३२१२२ बैंक मौज्जात		२,००,००,०००.००	१,००,०००.००
राजस्व बाँडफाँडबाट प्राप्त रकम	८,९२,८१,९५४.५१	१५,३३,४१,०००.००	१०,३९,१९,०००.००
११३१५ घरजग्गा रजिष्ट्रेशन दस्तुर	१२,७५,२७७.८०		
११३१५ घरजग्गा रजिष्ट्रेशन दस्तुर		०.००	०.००
११४११ बाँडफाँड भई प्राप्त हुने मूल्य अभिवृद्धि कर	४,९८,५१,२६७.९६	८,४९,७२,०००.००	६,६१,०७,९४०.००
११४२१ बाँडफाँड भई प्राप्त हुने अन्तःशुल्क	१,८५,२६,९८८.२१		२,४०,९२,०६०.००
११४५६ बाँडफाँडबाट प्राप्त हुने सवारी साधन कर	६४,२६,७१०.००	७५,६९,०००.००	१,१५,६९,०००.००
११४७२ बाँडफाँडबाट प्राप्त हुने विज्ञापन कर		५,०००.००	१,५०,०००.००
१४१५३ बाँडफाँड भई प्राप्त वन रोयल्टी	६,५३८.५६	११,०००.००	०.००
१४१५६ बाँडफाँड भई प्राप्त विद्युत सम्बन्धी रोयल्टी	१,३१,७६,१५८.२४	५,४९,८८,०००.००	०.००
१४१५७ बाँडफाँड भई प्राप्त दहत्तर बहत्तरको विक्रीबाट प्राप्त हुने आय		५७,९५,०००.००	२०,००,०००.००
१४१५८ बाँडफाँड भई प्राप्त पर्वतारोहण वापतको रोयल्टी	१९,०१३.७४	१,०००.००	०.००
अन्य आय	२६,५४,३००.१५	६३,२५,०००.००	३,२७,८०,८९९.००
१४५२९ अन्य राजस्व	२६,५४,३००.१५	६३,२५,०००.००	३,२६,८०,८९९.००

शीर्षक	आ.व. २०७९/८० को यथार्थ	आ.व. २०८०/८१ को संशोधित अनुमान	आ.व. २०८१/८२ को अनुमान
१५१११ बेरूजू		०.००	१,००,०००.००
अन्तर सरकारी वित्तीय हस्तान्तरण	४३,२९,७०,५६४.००	४४,०३,०५,०००.००	४३,९७,८८,५००.००
संघीय सरकार	४१,५७,४३,०६४.००	४१,७५,४४,०००.००	४१,८२,१९,५००.००
१३३११ समानिकरण अनुदान	९,८४,२०,०००.००	९,३९,००,०००.००	९,०६,००,०००.००
१३३१२ शसर्त अनुदान चालु	२९,२१,५५,०००.००	२९,१९,४४,०००.००	२९,०४,१९,५००.००
१३३१३ शसर्त अनुदान पुँजीगत	२,०६,५०,०००.००	८२,००,०००.००	८७,००,०००.००
१३३१५ विशेष अनुदान पुँजीगत	४५,१८,०६४.००	६०,००,०००.००	०.००
१३३१७ समपुरक अनुदान पुँजीगत		१,७५,००,०००.००	२,८५,००,०००.००
प्रदेश सरकार	१,७२,२७,५००.००	२,२७,६१,०००.००	२,१५,६९,०००.००
१३३११ समानिकरण अनुदान	१,०२,५८,५००.००	१,१७,६१,०००.००	१,१५,६९,०००.००
१३३१४ विशेष अनुदान चालु		६०,००,०००.००	०.००
१३३१५ विशेष अनुदान पुँजीगत	२५,००,०००.००	०.००	४०,००,०००.००
१३३१७ समपुरक अनुदान पुँजीगत	४४,६९,०००.००	५०,००,०००.००	६०,००,०००.००
बैदेशिक			
जनसहभागिता			

आर्थिक वर्ष २०८१/०८२ को  
कार्यक्रम/परियोजना अनुसार  
बजेट बिनियोजन



आ.ब. २०८१/०८२



मोदी गाउँपालिका  
गाउँकार्यपालिकाको कार्यालय  
पातिचौर, पर्वत



**मोदी गाउँपालिका**  
**गाउँ कार्यपालिकाको कार्यालय, पर्वत**  
कार्यालयको कोड : ८०४४२५०४३००  
**कार्यक्रम / परियोजना अनुसार बजेट विनियोजन**

अनुसूची-६

आ.व. : २०८१/८२ अवधि : २०८१/०४/०१-२०८१/०७/०४

क्र. सं.	संकेत	कार्यक्रम/आयोजना/क्रियाकलापको नाम	खर्च शीर्षक	स्रोत	विनियोजन
<b>८०४४२५०४१०१ मोदी गाउँपालिका</b>					
१	५४१.२१.१.६५	(प्रदेश समपुरक) देउपुर- ठुलीपोखरी -पूर्णगाँउ लाड्डी घुर्ना सडक स्तरोन्नती	३११५१	नेपाल सरकार - समानिकरण अनुदान	६०,००,०००.००
२	५४१.२१.१.७३	(संघीय समपुरक) कुश्मा न.पा ११ गगटे हुदै गोतामेथर रापू आर्थर डाँडाखर्क हुदै स्याङ्जा सडक	३११५१	नेपाल सरकार - समानिकरण अनुदान	७८,५०,०००.००
३	५४१.२१.१.७३	(संघीय समपुरक) कुश्मा न.पा ११ गगटे हुदै गोतामेथर रापू आर्थर डाँडाखर्क हुदै स्याङ्जा सडक	३११५१	राजस्व बाँडफाँड - स्थानीय	२१,५०,०००.००
४	५४१.२१.१.७१	(संघीय समपुरक) रति सिंचाई नहर निर्माण मोदी -६ तिलाहार	३११५५	नेपाल सरकार - समानिकरण अनुदान	२०,००,०००.००
५	५४१.२१.१.६२	५ नं. वडा कार्यालय मर्मत तथा कार्यालय अगाडीको बाटो ढलान	३११५१	नेपाल सरकार - समानिकरण अनुदान	५,००,०००.००
६	५४१.२१.१.३	HIV AIDS संक्रमितहरूको लागि सहयोग कार्यक्रम	२७११२	राजस्व बाँडफाँड - प्रदेश सरकार	१,००,०००.००
७	५४१.२१.१.७८	अचुरडाँडा पार्क जाने बाटोमा नाली निर्माण (वडा नं. ६)	३११५१	आन्तरिक श्रोत	१,५०,०००.००
८	५४१.२१.१.५३	अध्यक्षसंग विदि बहिनी कार्यक्रम	२२५२२	नेपाल सरकार - समानिकरण अनुदान	१५,००,०००.००
९	५४१.२१.१.५८	अनुगमन, मूल्यांकन खर्च	२२६११	राजस्व बाँडफाँड - संघीय सरकार	५,००,०००.००

क्र. सं.	संकेत	कार्यक्रम/आयोजना/क्रियाकलापको नाम	खर्च शीर्षक	स्रोत	विनियोजन
१०	५४१.२१.१.५४	अन्य भाडा	२८१४९	राजस्व बाँडफाँड - प्रदेश सरकार	१,००,०००.००
११	५४१.२१.१.१.२	अन्य सेवा शुल्क	२२४१९	आन्तरिक स्रोत	१,००,०००.००
१२	५४१.२१.१.७७	अल्लो भवन देखि तल्लो बस्ती सम्म मोटर बाटो निर्माण (खुईजरी)	३११५१	नेपाल सरकार - समानिकरण अनुदान	३,००,०००.००
१३	५४१.२१.१.७९	आकस्मिक सडक सरसफाई तथा मर्मत संभार (प्रतिवडा २ लाखको दरले)	३११५१	नेपाल सरकार - समानिकरण अनुदान	१६,००,०००.००
१४	५४१.२१.१.५५	आर्थिक सहायता (अध्यक्ष गाउँकार्यपालिका वा वडा समितिको निर्णयको आधारमा मात्र उपलब्ध गराउने)	२७२१२	आन्तरिक स्रोत	८,५०,०००.००
१५	५४१.२१.१.५५	आर्थिक सहायता (अध्यक्ष गाउँकार्यपालिका वा वडा समितिको निर्णयको आधारमा मात्र उपलब्ध गराउने)	२७२१२	नेपाल सरकार - समानिकरण अनुदान	२१,५०,०००.००
१६	५४१.२१.१.४३	आर्थिक सहायता (वडा नं. ८)	२७२१२	आन्तरिक स्रोत	१,५०,०००.००
१७	५४१.२१.१.१६	इन्धन - अन्य प्रयोजन	२२३१४	राजस्व बाँडफाँड - संघीय सरकार	२,००,०००.००
१८	५४१.२१.१.५०	इन्धन (कार्यालय प्रयोजन)	२२२१२	आन्तरिक स्रोत	१६,००,०००.००
१९	५४१.२१.१.२	इन्धन (पदाधिकारी)	२२२११	आन्तरिक स्रोत	९,००,०००.००
२०	५४१.२१.१.१५	उपाध्यक्षसंग युवा कार्यक्रम	२२५२२	आन्तरिक स्रोत	१५,००,०००.००
२१	५४१.२१.१.३९	ओ एण्ड एम सर्वेक्षण	२२४११	राजस्व बाँडफाँड - प्रदेश सरकार	३,००,०००.००
२२	५४१.२१.१.७५	कम्प्युटर जन्य सामग्री खरीद खर्च	३११३४	राजस्व बाँडफाँड - प्रदेश सरकार	३,००,०००.००
२३	५४१.२१.१.११	कर्मचारी कल्याण कोष	२१२१४	राजस्व बाँडफाँड - प्रदेश सरकार	५,००,०००.००
२४	५४१.२१.१.३४	कर्मचारी तालिम खर्च	२२५११	राजस्व बाँडफाँड - संघीय सरकार	१,५०,०००.००

क्र. सं.	संकेत	कार्यक्रम/आयोजना/क्रियाकलापको नाम	खर्च शीर्षक	स्रोत	विनियोजन
२५	५४१.२१.१.२६	कर्मचारी प्रोत्साहन तथा पुरस्कार	२११३५	आन्तरिक श्रोत	१,००,०००.००
२६	५४१.२१.१.६१	कर्मचारीको बैठक भत्ता	२११३४	आन्तरिक श्रोत	१,००,०००.००
२७	५४१.२१.१.५९	कर्मचारीको योगदानमा आधारित निवृत्तभरण तथा उपदान कोष खर्च	२१२१२	राजस्व बाँडफाँड - संघीय सरकार	८,००,०००.००
२८	५४१.२१.१.८२	केराबारी देखि थुम्का सम्म पैदलमार्ग निर्माण	३११५१	नेपाल सरकार - समानिकरण अनुदान	२,००,०००.००
२९	५४१.२१.१.३२	करार सेवा शुल्क (गाउँपालिका करार तथा जलालादारी)	२२४१३	राजस्व बाँडफाँड - संघीय सरकार	१,४७,००,०००.००
३०	५४१.२१.१.५	काम भएर भुक्तानी गर्न बाकी योजना कार्यक्रमहरू (चालु)	२२५२१	नेपाल सरकार - समानिकरण अनुदान	१,०७,९७,४५०.००
३१	५४१.२१.१.५	काम भएर भुक्तानी गर्न बाकी योजना कार्यक्रमहरू (चालु)	२२५२१	गण्डकी प्रदेश - समानिकरण अनुदान	२४,१४,४७९.००
३२	५४१.२१.१.६३	काम भएर भुक्तानी गर्न बाकी योजनाहरू (पूँजीगत)	३११५९	आन्तरिक श्रोत	१०,९०,०००.००
३३	५४१.२१.१.६३	काम भएर भुक्तानी गर्न बाकी योजनाहरू (पूँजीगत)	३११५९	नेपाल सरकार - समानिकरण अनुदान	३,७७,९७,८००.००
३४	५४१.२१.१.४६	कार्यक्रम खर्च	२२५२२	राजस्व बाँडफाँड - संघीय सरकार	३,००,०००.००
३५	५४१.२१.१.२९	कार्यक्रम खर्च गाउँपालिका स्थापना दिवस कार्यक्रम	२२५२२	राजस्व बाँडफाँड - संघीय सरकार	२,००,०००.००
३६	५४१.२१.१.८०	कोटेश्वरी आमा समुहको भवन निर्माण (वडा नं. ५)	३१११२	गण्डकी प्रदेश - समानिकरण अनुदान	५,००,०००.००
३७	५४१.२१.१.८४	खानेपानी सहलगानी (वडा नं. २,५,६)	३११५६	नेपाल सरकार - समानिकरण अनुदान	२५,००,०००.००



क्र. सं.	संकेत	कार्यक्रम/आयोजना/क्रियाकलापको नाम	खर्च शीर्षक	स्रोत	विनियोजन
३८	५४१.२१.१.२४	गुरुङ्ग लोकभाका संरक्षण तथा प्रवर्धनको लागि डकुमेन्ट्री निर्माण (वडा नं. १ र ८)	२२५२२	राजस्व बाँडफाँड - प्रदेश सरकार	५,००,०००.००
३९	५४१.२१.१.७०	गाउँपालिका आउने बाटो ढलान	३११५१	नेपाल सरकार - समानिकरण अनुदान	१२,००,०००.००
४०	५४१.२१.१.६९	गाउँपालिका पछाडीको नाली निर्माण	३११५८	नेपाल सरकार - समानिकरण अनुदान	३,००,०००.००
४१	५४१.२१.१.४१	घरभाडा	२८१४२	राजस्व बाँडफाँड - संघीय सरकार	५,००,०००.००
४२	५४१.२१.१.६७	झिलबराङ्ग बेसी सिचाई योजना	३११५५	नेपाल सरकार - समानिकरण अनुदान	५,००,०००.००
४३	५४१.२१.१.७४	ठाना खानेपानी सहलगानी (नेपाल रेडक्रससंग साझेदारी)	३११५६	नेपाल सरकार - समानिकरण अनुदान	१०,००,०००.००
४४	५४१.२१.१.९	न्यायीक समिति र मेलमिलापकर्ताहरूको लागि तालिम	२२५२२	राजस्व बाँडफाँड - संघीय सरकार	१०,००,०००.००
४५	५४१.२१.१.३३	न्यायीक समितिको बैठक तथा मेलमिलापकर्ताहरूको लागि व्यवस्थापन खर्च	२२५२९	राजस्व बाँडफाँड - संघीय सरकार	४,००,०००.००
४६	५४१.२१.१.८१	नापृगाउँ कल्भर्ट निर्माण (वडा नं. ८)	३११५१	नेपाल सरकार - समानिकरण अनुदान	५,५०,०००.००
४७	५४१.२१.१.१७	पत्रपत्रिका, छापाई तथा सूचना प्रकाशन खर्च	२२३१५	राजस्व बाँडफाँड - संघीय सरकार	१३,००,०००.००
४८	५४१.२१.१.१४	पदाधिकारी बैठक भत्ता	२११४१	आन्तरिक स्रोत	२,००,०००.००
४९	५४१.२१.१.४८	पदाधिकारीअन्य सुबिधा	२११४२	आन्तरिक स्रोत	२,००,०००.००
५०	५४१.२१.१.२५	पुस्तक तथा सामग्री खर्च	२२३१३	राजस्व बाँडफाँड - प्रदेश सरकार	१,००,०००.००

क्र. सं.	संकेत	कार्यक्रम/आयोजना/क्रियाकलापको नाम	खर्च शीर्षक	स्रोत	विनियोजन
५१	५४१.२१.१.३६	पानी तथा बिजुली	२२१११	राजस्व बाँडफाँड - संघीय सरकार	५,००,०००.००
५२	५४१.२१.१.५६	पारिश्रमिक कर्मचारी(स्थायी)	२११११	राजस्व बाँडफाँड - संघीय सरकार	२,९६,५०,०००.००
५३	५४१.२१.१.४४	पारिश्रमिक पदाधिकारी	२१११२	आन्तरिक स्रोत	१२,५०,०००.००
५४	५४१.२१.१.६८	पोखरी निर्माण \ मर्मत (वडा नं. ७ तल्लो गोतामेथर)	३११५९	नेपाल सरकार - समानिकरण अनुदान	१,५०,०००.००
५५	५४१.२१.१.४	पोशाक	२११२१	राजस्व बाँडफाँड - प्रदेश सरकार	६,५०,०००.००
५६	५४१.२१.१.६६	फर्निचर तथा फिक्चर्स	३११२३	राजस्व बाँडफाँड - संघीय सरकार	३,००,०००.००
५७	५४१.२१.१.५२	फिल्ड भत्ता	२११३३	आन्तरिक स्रोत	१०,००,०००.००
५८	५४१.२१.१.३५	बिमा तथा नवीकरण खर्च	२२२१४	आन्तरिक स्रोत	६,००,०००.००
५९	५४१.२१.१.२३	भ्रमण खर्च	२२६१२	राजस्व बाँडफाँड - संघीय सरकार	८,००,०००.००
६०	५४१.२१.१.२२	मेशिनरी तथा औजार मर्मत सम्भार तथा सञ्चालन खर्च	२२२२१	राजस्व बाँडफाँड - प्रदेश सरकार	५,००,०००.००
६१	५४१.२१.१.३०	मसलन्द तथा कार्यालय सामग्री	२२३११	राजस्व बाँडफाँड - संघीय सरकार	१२,००,०००.००
६२	५४१.२१.१.१०	महंगी भत्ता	२११३२	राजस्व बाँडफाँड - संघीय सरकार	१०,००,०००.००
६३	५४१.२१.१.७२	मोटरबाटो मर्मत संहार आकस्मिक कोष (वडा नं. ८)	३११५१	नेपाल सरकार - समानिकरण अनुदान	२,४१,७५०.००
६४	५४१.२१.१.१३	रोजगार सेवा केन्द्र (प्र.रो.कार्यक्रमको लागि साझेदारी)	२७११२	नेपाल सरकार - समानिकरण अनुदान	५,००,०००.००

क्र. सं.	संकेत	कार्यक्रम/आयोजना/क्रियाकलापको नाम	खर्च शीर्षक	स्रोत	विनियोजन
६५	५४१.२१.१.६४	लेस्पास सहकारी भवन टुस निर्माण	३१११२	गण्डकी प्रदेश - समानिकरण अनुदान	२,००,०००.००
६६	५४१.२१.१.५७	वडा नं. ३ को आर्थिक सहायता र विपद् व्यवस्थापन	२७२१२	आन्तरिक श्रोत	१,५०,०००.००
६७	५४१.२१.१.४९	वन, वातावरण (फोहरमैला व्यवस्थापन समेत)	२२५२२	नेपाल सरकार - समानिकरण अनुदान	४,५०,०००.००
६८	५४१.२१.१.६	विपद् व्यवस्थापन कोष	२७२१२	नेपाल सरकार - समानिकरण अनुदान	३९,००,०००.००
६९	५४१.२१.१.६०	विभिन्न सरकारी गैरसरकारी संस्था उपभोक्ताहरूसंग साझेदारी कार्यक्रम (गा. पा. को तर्फबाट बढीमा ५.०% साझेदारी हुनेगरी)	२२५२२	राजस्व बाँडफाँड - प्रदेश सरकार	१,५६,५००.००
७०	५४१.२१.१.६०	विभिन्न सरकारी गैरसरकारी संस्था उपभोक्ताहरूसंग साझेदारी कार्यक्रम (गा. पा. को तर्फबाट बढीमा ५.०% साझेदारी हुनेगरी)	२२५२२	राजस्व बाँडफाँड - संघीय सरकार	१८,४३,५००.००
७१	५४१.२१.१.८	विविध कार्यक्रम खर्च	२२५२९	आन्तरिक श्रोत	७,००,०००.००
७२	५४१.२१.१.३७	विविध खर्च	२२७११	राजस्व बाँडफाँड - संघीय सरकार	१४,००,०००.००
७३	५४१.२१.१.७६	विविध पुँजगत कार्यक्रम	३११५९	नेपाल सरकार - समानिकरण अनुदान	१५,००,०००.००
७४	५४१.२१.१.३८	विशिष्ट व्यक्ति तथा प्रतिनिधि मण्डलको भ्रमण खर्च	२२६१३	राजस्व बाँडफाँड - संघीय सरकार	१,००,०००.००
७५	५४१.२१.१.४५	श्रृजनशील युवा क्लव (वडा नं. ४) अनुदान	२२५२२	राजस्व बाँडफाँड - प्रदेश सरकार	१,००,०००.००
७६	५४१.२१.१.२१	संचार महसुल	२२११२	राजस्व बाँडफाँड - संघीय सरकार	५,००,०००.००
७७	५४१.२१.१.२०	स्थानीय भत्ता	२११३१	राजस्व बाँडफाँड - संघीय सरकार	५,००,०००.००
७८	५४१.२१.१.३१	सभा सञ्चालन खर्च	२२७२१	आन्तरिक श्रोत	४,००,०००.००

क्र. सं.	संकेत	कार्यक्रम/आयोजना/क्रियाकलापको नाम	खर्च शीर्षक	स्रोत	विनियोजन
७९	५४१.२१.१.१.२७	सेवा र परामर्श खर्च	२२४११	राजस्व बाँडफाँड - संघीय सरकार	१,००,०००.००
८०	५४१.२१.१.१.१९	सवारी साधन तथा मेशिनर औजार भाडा	२८१४३	राजस्व बाँडफाँड - प्रदेश सरकार	३,००,०००.००
८१	५४१.२१.१.१.४२	सवारी साधन मर्मत खर्च	२२२१३	आन्तरिक स्रोत	२०,००,०००.००
८२	५४१.२१.१.१.१८	स्वास्थ्य करार कर्मचारी तलव	२२४१३	राजस्व बाँडफाँड - संघीय सरकार	५४,००,०००.००
८३	५४१.२१.१.१.७	सुशासन र सेवा प्रवाह	२२५२२	राजस्व बाँडफाँड - संघीय सरकार	३,००,०००.००
८४	५४१.२१.१.१.२८	सहकारी प्रवर्धन तथा नियमन कार्यक्रम	२२५२२	आन्तरिक स्रोत	१,००,०००.००
८५	५४१.२१.१.१.५१	सामाजिक परिक्षण	२२४११	आन्तरिक स्रोत	२,००,०००.००
८६	५४१.२१.१.१.४७	सार्वजनिक उपयोगिताको सेवा खर्च	२२११३	राजस्व बाँडफाँड - प्रदेश सरकार	१,००,०००.००
८७	५४१.२१.१.१.४०	सार्वजनिक सुनुवाई	२२५२२	राजस्व बाँडफाँड - संघीय सरकार	२,००,०००.००
८८	५४१.२१.१.१.८३	सिंचाईको लागि पाईप खरिद (वडा नं. ८)	३११५५	गण्डकी प्रदेश - समानिकरण अनुदान	२,००,०००.००
८९	५४१.२१.१.१.१	सीप विकास तथा जनचेतना तालिम तथा गोष्ठी सम्बन्धी खर्च	२२५१२	राजस्व बाँडफाँड - संघीय सरकार	१,००,०००.००
<b>८०४४५०४२०१ मोदी गाउँपालिका वडा नं. १</b>					
९०	५४१.२१.१.१.९०	अन्य सेवा शुल्क पक्की सडक नाली \ झोलुङ्गोपुल सरसफाई (वडा नं. १)	२२४११	आन्तरिक स्रोत	६५,०००.००
९१	५४१.२१.१.१.९५	अनावश्यक रुख कटान (वडा नं. १)	२२५२२	आन्तरिक स्रोत	१,००,०००.००
९२	५४१.२१.१.१.८७	अभिभावक शिक्षा कार्यक्रम (वडा नं. १)	२२५२९	आन्तरिक स्रोत	५०,०००.००
९३	५४१.२१.१.१.८६	इन्धन - अन्य प्रयोजन	२२३१४	आन्तरिक स्रोत	१०,०००.००

क्र. सं.	संकेत	कार्यक्रम/आयोजना/क्रियाकलापको नाम	खर्च शीर्षक	स्रोत	विनियोजन
९४	५४१.२१.१.१७	इन्धन (कार्यालय प्रयोजन)	२२२१२	राजस्व बाँडफाँड - संघीय सरकार	५५,०००.००
९५	५४१.२१.१.१८	कृषि व्यवस्थापिका यन्त्रीकरण (वडा नं. १)	२२५२१	आन्तरिक स्रोत	३,५०,०००.००
९६	५४१.२१.१.१६	खेलकुद कार्यक्रम (वडा नं. १)	२२५२२	आन्तरिक स्रोत	१,००,०००.००
९७	५४१.२१.१.१०७	ताड्लेकोट समाजघर मर्मत (वडा नं. १)	३११६१	आन्तरिक स्रोत	५०,०००.००
९८	५४१.२१.१.१०६	तालु वि.क. समाजघर भाडा खरिद (वडा नं. १)	३११२३	आन्तरिक स्रोत	३०,०००.००
९९	५४१.२१.१.१२२	पत्रपत्रिका, छपाई तथा सूचना प्रकाशन खर्च	२२३१५	आन्तरिक स्रोत	५,०००.००
१००	५४१.२१.१.१४	पानी तथा बिजुली	२२१११	राजस्व बाँडफाँड - संघीय सरकार	१५,०००.००
१०१	५४१.२१.१.८८	बैठक भत्ता	२११४१	आन्तरिक स्रोत	१,६८,०००.००
१०२	५४१.२१.१.१०५	भूक मा.वि., झिल्लीबराङ्ग आ.वि. र भवानी आ.वि. को लागि LCD TV खरिद (प्रति विद्यालय ५०००० को दरले) (वडा नं. १)	३११३४	आन्तरिक स्रोत	१,५०,०००.००
१०३	५४१.२१.१.१०८	भूक मावि सि.सि. क्यामरा जडान (वडा नं. १)	३११३४	आन्तरिक स्रोत	८०,०००.००
१०४	५४१.२१.१.११	भ्रमण खर्च	२२६१२	राजस्व बाँडफाँड - संघीय सरकार	७०,०००.००
१०५	५४१.२१.१.१०२	मेशिनरी तथा औजार मर्मत सम्भार तथा सञ्चालन खर्च	२२२२१	राजस्व बाँडफाँड - संघीय सरकार	३५,०००.००
१०६	५४१.२१.१.१३	मसलन्द तथा कार्यालय सामग्री	२२३११	राजस्व बाँडफाँड - संघीय सरकार	५५,०००.००
१०७	५४१.२१.१.१०४	वडा कार्यालयको लागि फर्निचर खरिद र अन्य चालु खर्च (वडा नं. १)	३११२३	आन्तरिक स्रोत	२,५०,०००.००
१०८	५४१.२१.१.१००	विविध कार्यक्रम खर्च	२२५२९	आन्तरिक स्रोत	३५,०००.००
१०९	५४१.२१.१.८५	विविध खर्च	२२७११	राजस्व बाँडफाँड - प्रदेश सरकार	८०,०००.००
११०	५४१.२१.१.८९	विविध खर्च टोल विकास संस्थाहरूलाई चालु खर्च अनुदान (वडा नं. १)	२२७११	आन्तरिक स्रोत	१,२५,०००.००
१११	५४१.२१.१.१०९	श्री जनप्रिय आ.वि. निजी शिक्षकको पारिश्रमिक (वडा नं. १)	२११११	आन्तरिक स्रोत	१,००,०००.००

क्र. सं.	संकेत	कार्यक्रम/आयोजना/क्रियाकलापको नाम	खर्च शीर्षक	स्रोत	विनियोजन
११२	५४१.२१.१.१९	संचार महसुल	२२११२	राजस्व बाँडफाँड - संघीय सरकार	२०,०००.००
११३	५४१.२१.१.१०३	स्वास्थ्य शिविर व्यवस्थापन (वडा नं. १)	२२५२२	आन्तरिक श्रोत	५०,०००.००
<b>८०४४२५०४२०२ मोदी गाउँपालिका वडा नं. २</b>					
११४	५४१.२१.१.१२०	अनुगमन, मूल्यांकन खर्च	२२६११	आन्तरिक श्रोत	७०,०००.००
११५	५४१.२१.१.११८	इन्धन - अन्य प्रयोजन	२२३१४	राजस्व बाँडफाँड - संघीय सरकार	१०,०००.००
११६	५४१.२१.१.११३	इन्धन (कार्यालय प्रयोजन)	२२२१२	आन्तरिक श्रोत	५५,०००.००
११७	५४१.२१.१.१२७	कक्षा ११ र १२ विद्यार्थी भर्ना सहूलियत तथा आवश्यक सामग्री वितरण	२२५२९	आन्तरिक श्रोत	१,००,०००.००
११८	५४१.२१.१.१३२	कोटकालिका खेल मैदान संरक्षण	३११५९	राजस्व बाँडफाँड - प्रदेश सरकार	१,००,०००.००
११९	५४१.२१.१.१३०	डाँसेको डाँडा मामुदायीक वन भवन निर्माण	३१११३	गण्डकी प्रदेश - समानिकरण अनुदान	१,००,०००.००
१२०	५४१.२१.१.१३१	देउपुर पातिचौर समाजघर	३१११२	आन्तरिक श्रोत	१,००,०००.००
१२१	५४१.२१.१.१२९	देउपुर सडक प्रतिशालय निर्माण	३११५९	गण्डकी प्रदेश - समानिकरण अनुदान	१,००,०००.००
१२२	५४१.२१.१.११७	देउपुर सडक बत्ती जडान	२२५२१	राजस्व बाँडफाँड - प्रदेश सरकार	१,००,०००.००
१२३	५४१.२१.१.१२४	पत्रपत्रिका, छपाई तथा सूचना प्रकाशन खर्च	२२३१५	राजस्व बाँडफाँड - संघीय सरकार	५,०००.००
१२४	५४१.२१.१.१२३	प्रधानमन्त्री रोजगार कार्यक्रममा साझेदारी	२७११२	आन्तरिक श्रोत	६०,०००.००
१२५	५४१.२१.१.१११	प्रभावकारी आ.वि. शिक्षक व्यवस्थापन	२११११	आन्तरिक श्रोत	२,००,०००.००
१२६	५४१.२१.१.१२२	पानी तथा बिजुली	२२१११	आन्तरिक श्रोत	१५,०००.००
१२७	५४१.२१.१.११५	बैठक भत्ता	२११११	राजस्व बाँडफाँड - प्रदेश सरकार	१,६८,०००.००

क्र. सं.	संकेत	कार्यक्रम/आयोजना/क्रियाकलापको नाम	खर्च शीर्षक	स्रोत	विनियोजन
१२८	५४१.२१.१.१.११४	मेलापर्व तथा खेलकुद	२२५२९	आन्तरिक श्रोत	६०,०००.००
१२९	५४१.२१.१.१.१०९	मसलन्द तथा कार्यालय सामग्री	२२३११	राजस्व बॉर्डफाँड - संघीय सरकार	५५,०००.००
१३०	५४१.२१.१.१.१२१	मागमा आधारित कृषि कार्यक्रम	२२५२२	आन्तरिक श्रोत	७०,०००.००
१३१	५४१.२१.१.१.१३३	मोदी मसानघाट निर्माण	३११५९	राजस्व बॉर्डफाँड - प्रदेश सरकार	५०,०००.००
१३२	५४१.२१.१.१.११६	विपद व्यवस्थापन तथा भैपरी	२७२१२	राजस्व बॉर्डफाँड - प्रदेश सरकार	१,६०,०००.००
१३३	५४१.२१.१.१.११२	विविध कार्यक्रम	२२५२९	राजस्व बॉर्डफाँड - प्रदेश सरकार	२,००,०००.००
१३४	५४१.२१.१.१.११९	विविध कार्यक्रम खर्च	२२५२९	आन्तरिक श्रोत	३५,०००.००
१३५	५४१.२१.१.१.१२५	विविध खर्च	२२७११	राजस्व बॉर्डफाँड - संघीय सरकार	८०,०००.००
१३६	५४१.२१.१.१.१२६	शिव आ.वि. शिक्षक व्यवस्थापन	२११११	आन्तरिक श्रोत	१,००,०००.००
१३७	५४१.२१.१.१.१२८	संचार महसुल	२२११२	आन्तरिक श्रोत	२०,०००.००
१३८	५४१.२१.१.१.११०	सवारी साधन मर्मत खर्च	२२२१३	राजस्व बॉर्डफाँड - संघीय सरकार	३५,०००.००
<b>८०४४२५०४२०३ मोदी गाउँपालिका वडा नं. ३</b>					
१३९	५४१.२१.१.१.१३४	इन्धन - अन्य प्रयोजन	२२३१४	आन्तरिक श्रोत	१०,०००.००
१४०	५४१.२१.१.१.१३६	इन्धन (कार्यालय प्रयोजन)	२२२१२	राजस्व बॉर्डफाँड - प्रदेश सरकार	५५,०००.००
१४१	५४१.२१.१.१.१५३	गैरीचोक घुरुङ्सेरा मोटरबाटो विस्तार (वडा नं. ३)	३११५१	गण्डकी प्रदेश - समानिकरण अनुदान	१,००,०००.००
१४२	५४१.२१.१.१.१४५	देउराली स्वास्थ्यचौकी तथा स्वास्थ्य ईकाई व्यवस्थापन (वडा नं. ३)	२२४१९	आन्तरिक श्रोत	५०,०००.००
१४३	५४१.२१.१.१.१४१	पत्रपत्रिका, छपाई तथा सूचना प्रकाशन खर्च	२२३१५	आन्तरिक श्रोत	५,०००.००

क्र. सं.	संकेत	कार्यक्रम/आयोजना/क्रियाकलापको नाम	खर्च शीर्षक	स्रोत	विनियोजन
१४४	५४१.२१.१.१.१४८	पानी तथा बिजुली	२२१११	आन्तरिक स्रोत	१५,०००.००
१४५	५४१.२१.१.१.१३८	बैठक भत्ता	२११४१	आन्तरिक स्रोत	१,६८,०००.००
१४६	५४१.२१.१.१.१५०	भगवती युवा क्लव खेलमैदानमा प्याराफिट निर्माण (वडा नं. ३)	३११५९	नेपाल सरकार - समानिकरण अनुदान	१,५०,०००.००
१४७	५४१.२१.१.१.१४९	भ्रमण खर्च	२२६१२	आन्तरिक स्रोत	७०,०००.००
१४८	५४१.२१.१.१.१३९	मेशिनरी तथा औजार मर्मत सम्भार तथा सञ्चालन खर्च	२२२२१	राजस्व बॉर्डफाँड - संघीय सरकार	३५,०००.००
१४९	५४१.२१.१.१.१३७	मसलन्द तथा कार्यालय सामग्री	२२३११	राजस्व बॉर्डफाँड - संघीय सरकार	५५,०००.००
१५०	५४१.२१.१.१.१३५	मिनिट्रिलर खरिदमा रु १० हजारको दरले अनुदान	२२५२१	राजस्व बॉर्डफाँड - संघीय सरकार	९०,०००.००
१५१	५४१.२१.१.१.१५२	याङ्गाखोला च्याम्बर निर्माण तथा ट्याङ्की मर्मत (वडा नं. ३)	३११५६	नेपाल सरकार - समानिकरण अनुदान	१,००,०००.००
१५२	५४१.२१.१.१.१५१	लाडवी भुमे युवा क्लव खेलमैदानमा प्याराफिट निर्माण (वडा नं. ३)	३११५९	नेपाल सरकार - समानिकरण अनुदान	१,५०,०००.००
१५३	५४१.२१.१.१.१४४	वडा कार्यालयको भित्ता सजावट र वडाका सबै घरहरूको सांकेतिकरण (वडा नं. ३)	२२७११	आन्तरिक स्रोत	१,६०,०००.००
१५४	५४१.२१.१.१.१४२	विपद व्यवस्थापन तथा राहत (वडा नं. ३)	२७११२	आन्तरिक स्रोत	१,००,०००.००
१५५	५४१.२१.१.१.१४७	विविध कार्यक्रम खर्च	२२५२९	राजस्व बॉर्डफाँड - संघीय सरकार	३५,०००.००
१५६	५४१.२१.१.१.१४०	विविध खर्च	२२७११	राजस्व बॉर्डफाँड - संघीय सरकार	८०,०००.००
१५७	५४१.२१.१.१.१४६	संचार महसुल	२२११२	राजस्व बॉर्डफाँड - संघीय सरकार	२०,०००.००



क्र. सं.	संकेत	कार्यक्रम/आयोजना/क्रियाकलापको नाम	खर्च शीर्षक	स्रोत	विनियोजन
१५८	५४१.२१.१.१५४	हारमोर धारापानी गोरियो बाटो निर्माण (वडा नं. ३)	३११५१	नेपाल सरकार - समानिकरण अनुदान	१,००,०००.००
१५९	५४१.२१.१.१४३	हिमालय मा.वि., लाङ्दी आ.वि. (रु १५०००० को दरले) र जनज्योती आ.वि., जनकल्याण आ.वि. (रु १००००० को दरले शिक्षक पारिश्रमिक अनुदान (वडा नं. ३)	२११११	राजस्व बाँडफाँड - संघीय सरकार	५,००,०००.००
<b>८०४४२५०४२०४ मोदी गाउँपालिका वडा नं. ४</b>					
१६०	५४१.२१.१.१६५	अनुगमन, मूल्यांकन खर्च	२२६११	राजस्व बाँडफाँड - प्रदेश सरकार	७०,०००.००
१६१	५४१.२१.१.१६१	इन्धन - अन्य प्रयोजन	२२३१४	राजस्व बाँडफाँड - प्रदेश सरकार	१०,०००.००
१६२	५४१.२१.१.१५७	इन्धन (कार्यालय प्रयोजन)	२२२१२	आन्तरिक स्रोत	५५,०००.००
१६३	५४१.२१.१.१६६	क्याङ्ग स्वास्थ्य चौकी च्यानलगेट निर्माण तथा धारापाईप मर्मत (वडा नं. ४)	२२३११	राजस्व बाँडफाँड - संघीय सरकार	१,५०,०००.००
१६४	५४१.२१.१.१६४	क्षमता अभिवृद्धि तालिम (वडा नं. ४)	२२५२९	राजस्व बाँडफाँड - संघीय सरकार	१,००,०००.००
१६५	५४१.२१.१.१६९	पत्रपत्रिका, छपाई तथा सूचना प्रकाशन खर्च	२२३१५	राजस्व बाँडफाँड - प्रदेश सरकार	५,०००.००
१६६	५४१.२१.१.१५६	पानी तथा बिजुली	२२१११	आन्तरिक स्रोत	१५,०००.००
१६७	५४१.२१.१.१६७	बैठक भत्ता	२११४१	आन्तरिक स्रोत	१,६८,०००.००
१६८	५४१.२१.१.१५८	मेशिनरी तथा औजार मर्मत सम्भार तथा सञ्चालन खर्च	२२२२१	राजस्व बाँडफाँड - प्रदेश सरकार	३५,०००.००
१६९	५४१.२१.१.१६२	मसलन्द तथा कार्यालय सामग्री	२२३११	आन्तरिक स्रोत	५५,०००.००
१७०	५४१.२१.१.१७१	युवा तथा खेलकुद (वडा नं. ४)	२२५२२	राजस्व बाँडफाँड - संघीय सरकार	४,००,०००.००
१७१	५४१.२१.१.१६०	वडा कार्यालय संचालन तथा व्यवस्थापन विविध खर्च (वडा नं. ४)	२२७११	आन्तरिक स्रोत	१,७०,०००.००

क्र. सं.	संकेत	कार्यक्रम/आयोजना/क्रियाकलापको नाम	खर्च शीर्षक	स्रोत	विनियोजन
१७२	५४१.२१.१.१७०	विविध कार्यक्रम खर्च	२२५२९	राजस्व बाँडफाँड - प्रदेश सरकार	३५,०००.००
१७३	५४१.२१.१.१६८	विविध खर्च	२२७११	राजस्व बाँडफाँड - संघीय सरकार	८०,०००.००
१७४	५४१.२१.१.१७२	श्री गुरुङ्गाउँ आ. वि. खुईजेरी फर्निचर खरिद तथा व्यवस्थापन (वडा नं. ४)	३११२३	राजस्व बाँडफाँड - संघीय सरकार	१,००,०००.००
१७५	५४१.२१.१.१६३	श्री बाजुङ आ. वि. को लागि साउण्ड सिस्टम खरिद (वडा नं. ४)	२२३११	राजस्व बाँडफाँड - संघीय सरकार	५०,०००.००
१७६	५४१.२१.१.१७३	श्री शालिजा मा.वि. बाल विकास भवन ट्रस निर्माण (वडा नं. ४)	३१११३	राजस्व बाँडफाँड - प्रदेश सरकार	२,००,०००.००
१७७	५४१.२१.१.१५९	संचार महसुल	२२११२	राजस्व बाँडफाँड - संघीय सरकार	२०,०००.००
१७८	५४१.२१.१.१५५	हलहले आ.वि.निजी श्रोत तलव भत्ता व्यवस्थापन (वडा नं. ४)	२११११	आन्तरिक श्रोत	२,००,०००.००
१७९	५४१.२१.१.१७४	हलहले आर्यघाट ट्रस्ट निर्माण (वडा नं. ४)	३११५९	गण्डकी प्रदेश - समानिकरण अनुदान	१,३०,०००.००
<b>८०४२५०४२०५ मोदी गाउँपालिका वडा नं.५</b>					
१८०	५४१.२१.१.१७८	अनुगमन, मूल्यांकन खर्च	२२६११	राजस्व बाँडफाँड - संघीय सरकार	८०,०००.००
१८१	५४१.२१.१.१७६	इन्धन - अन्य प्रयोजन	२२३१४	आन्तरिक श्रोत	१०,०००.००
१८२	५४१.२१.१.१७५	इन्धन (कार्यालय प्रयोजन)	२२२१२	राजस्व बाँडफाँड - संघीय सरकार	५०,०००.००
१८३	५४१.२१.१.१८७	कालीमाटी खानेपानी मर्मत तथा संभार (खुईजेरी खण्डमा) (वडा नं. ५)	३११५६	आन्तरिक श्रोत	५५,०००.००
१८४	५४१.२१.१.१९०	जनआदर्श आ.वि. मा घेराबार (वडा नं. ५)	३११६१	आन्तरिक श्रोत	२,००,०००.००
१८५	५४१.२१.१.१७९	पत्रपत्रिका, छपाई तथा सूचना प्रकाशन खर्च	२२३१५	आन्तरिक श्रोत	५,०००.००

क्र. सं.	संकेत	कार्यक्रम/आयोजना/क्रियाकलापको नाम	खर्च शीर्षक	स्रोत	विनियोजन
१८६	५४१.२१.१.१.१८२	पानी तथा बिजुली	२२१११	राजस्व बाँडफाँड - संघीय सरकार	५,०००.००
१८७	५४१.२१.१.१.१८३	बैठक भत्ता	२११४१	राजस्व बाँडफाँड - प्रदेश सरकार	१,६८,०००.००
१८८	५४१.२१.१.१.१८४	मेशिनरी तथा औजार मर्मत सम्भार तथा सञ्चालन खर्च	२२२२१	राजस्व बाँडफाँड - प्रदेश सरकार	४५,०००.००
१८९	५४१.२१.१.१.१८६	मसलन्द तथा कार्यालय सामग्री	२२३११	राजस्व बाँडफाँड - संघीय सरकार	८५,०००.००
१९०	५४१.२१.१.१.१८८	वडा नं. ५ को कार्यालयको प्लास्टर, शौचालय, कोठा निर्माण र घेराबार	३१११३	आन्तरिक स्रोत	९,००,०००.००
१९१	५४१.२१.१.१.१८९	वडा नं. ५ को पुरानो वडा कार्यालय देखि नयाँ कार्यालय सम्मको बाटो स्तरोन्नती (वडा नं. ५)	३११५१	आन्तरिक स्रोत	६,००,०००.००
१९२	५४१.२१.१.१.१८१	विविध कार्यक्रम खर्च	२२५२१	राजस्व बाँडफाँड - संघीय सरकार	३०,०००.००
१९३	५४१.२१.१.१.१८५	विविध कार्यक्रम खर्च	२२५२१	राजस्व बाँडफाँड - संघीय सरकार	२,४५,०००.००
१९४	५४१.२१.१.१.१८०	विविध खर्च	२२७११	राजस्व बाँडफाँड - संघीय सरकार	१,४२,०००.००
१९५	५४१.२१.१.१.१७७	संचार महसुल	२२११२	राजस्व बाँडफाँड - प्रदेश सरकार	८,०००.००
<b>८०४४२५०४२०६ मोदी गाउँपालिका वडा नं.६</b>					
१९६	५४१.२१.१.१.२०३	अनुगमन, मूल्यांकन खर्च	२२६११	राजस्व बाँडफाँड - संघीय सरकार	८०,०००.००
१९७	५४१.२१.१.१.१९१	इन्धन - अन्य प्रयोजन	२२३१४	राजस्व बाँडफाँड - संघीय सरकार	१२,०००.००

क्र. सं.	संकेत	कार्यक्रम/आयोजना/क्रियाकलापको नाम	खर्च शीर्षक	स्रोत	विनियोजन
१९८	५४१.२१.१.२०१	इन्धन (कार्यालय प्रयोजन)	२२२१२	राजस्व बाँडफाँड - संघीय सरकार	५०,०००.००
१९९	५४१.२१.१.२०५	गैरीगाउँ पहेरे स्वास्थ्य चौकी पैदल मार्ग निर्माण	३११५१	आन्तरिक श्रोत	१,००,०००.००
२००	५४१.२१.१.२०७	गिज्यान चिप्ले ढुंगा खेल मैदान निर्माण (वडा नं. ६)	३११५९	राजस्व बाँडफाँड - संघीय सरकार	१,००,०००.००
२०१	५४१.२१.१.१९६	ज्ञानेन्द्र प्रा.वि. थामार्जुन, नव ज्योति प्रावि तिलाहार, डिमुवा प्रावि डिमुवा, तुलोदय मावि गिज्यान र पञ्चस्वरूप प्रावि रातमाटा विद्यालय तथा शिक्षाक व्यवस्थापन कार्यक्रम (वडा नं. ६)	२११११	राजस्व बाँडफाँड - प्रदेश सरकार	५,००,०००.००
२०२	५४१.२१.१.२०४	तिलाहार स्वास्थ्य चौकी व्यवस्थापन तथा जिभाय स्वास्थ्य कार्यक्रम (वडा नं. ६)	२२५२२	राजस्व बाँडफाँड - संघीय सरकार	२,००,०००.००
२०३	५४१.२१.१.२०२	पत्रपत्रिका, छपाई तथा सूचना प्रकाशन खर्च	२२३१५	आन्तरिक श्रोत	५,०००.००
२०४	५४१.२१.१.१९५	पानी तथा बिजुली	२२१११	राजस्व बाँडफाँड - प्रदेश सरकार	१०,०००.००
२०५	५४१.२१.१.१९३	बैठक भत्ता	२११४१	आन्तरिक श्रोत	१,६८,०००.००
२०६	५४१.२१.१.२००	मेशिनरी तथा औजार मर्मत सम्भार तथा सञ्चालन खर्च	२२२२१	राजस्व बाँडफाँड - संघीय सरकार	४५,०००.००
२०७	५४१.२१.१.१९४	मसलन्द तथा कार्यालय सामग्री	२२३११	आन्तरिक श्रोत	९८,०००.००
२०८	५४१.२१.१.२०८	वडा कार्यालय व्यवस्थापन (वडा नं. ६)	३१११३	राजस्व बाँडफाँड - संघीय सरकार	१,००,०००.००
२०९	५४१.२१.१.१९८	विविध कार्यक्रम खर्च	२२५२९	राजस्व बाँडफाँड - संघीय सरकार	४५,०००.००
२१०	५४१.२१.१.१९७	विविध खर्च	२२७११	राजस्व बाँडफाँड - संघीय सरकार	९५,०००.००
२११	५४१.२१.१.१९९	संचार महसुल	२२११२	राजस्व बाँडफाँड - संघीय सरकार	२०,०००.००

क्र. सं.	संकेत	कार्यक्रम/आयोजना/क्रियाकलापको नाम	खर्च शीर्षक	स्रोत	विनियोजन
२१२	५४१.२१.१.१९२	सडक बत्ती महसुल (वडा नं. ६)	२२१११	राजस्व बाँडफाँड - संघीय सरकार	१,००,०००.००
२१३	५४१.२१.१.२०६	साविकको वडा नं. १ देखि ९ सम्म बाटो ढलान, गोरेटो बाटो, कुलो कुवा मर्मत निर्माण, सडक बत्ती विस्तार, सोलार बत्ती जडान, रुख कटान (वडा नं. ६)	३११५९	आन्तरिक स्रोत	९,००,०००.००
<b>८०४४२५०४२०७ मोदी गाउँपालिका वडा नं.७</b>					
२१४	५४१.२१.१.२०९	अनुगमन, मूल्यांकन खर्च	२२६११	आन्तरिक स्रोत	७०,०००.००
२१५	५४१.२१.१.२२६	इन्धन - अन्य प्रयोजन	२२३१४	राजस्व बाँडफाँड - प्रदेश सरकार	१०,०००.००
२१६	५४१.२१.१.२१२	इन्धन (कार्यालय प्रयोजन)	२२२१२	आन्तरिक स्रोत	५५,०००.००
२१७	५४१.२१.१.२१०	कृषि उत्पादन प्रोत्साहन कार्यक्रम (वडा नं. ७)	२२५२२	नेपाल सरकार - समानिकरण अनुदान	१,००,०००.००
२१८	५४१.२१.१.२३१	डाडाँगुसे ट्रान्समिटर देखि माइकोथान सम्मको पदमार्ग निर्माण (वडा नं. ७)	३११५१	राजस्व बाँडफाँड - प्रदेश सरकार	७५,०००.००
२१९	५४१.२१.१.२११	पत्रपत्रिका, छपाई तथा सूचना प्रकाशन खर्च	२२३१५	राजस्व बाँडफाँड - संघीय सरकार	५,०००.००
२२०	५४१.२१.१.२२९	पधेरापारी धारो निर्माण योजना (वडा नं. ७)	३११५६	नेपाल सरकार - समानिकरण अनुदान	७५,०००.००
२२१	५४१.२१.१.२२८	पँधेरी धारा मर्मत सम्भार (रापु वडा नं. ७)	३११५६	नेपाल सरकार - समानिकरण अनुदान	७५,०००.००
२२२	५४१.२१.१.२१८	पशुपति मा.वि. निजि स्रोत शिक्षक व्यवस्थापन (वडा नं. ७)	२११११	राजस्व बाँडफाँड - संघीय सरकार	५,२६,५००.००
२२३	५४१.२१.१.२१५	पानी तथा बिजुली	२२१११	आन्तरिक स्रोत	१५,०००.००
२२४	५४१.२१.१.२२२	बैठक भत्ता	२११४१	राजस्व बाँडफाँड - संघीय सरकार	१,६८,०००.००

क्र. सं.	संकेत	कार्यक्रम/आयोजना/क्रियाकलापको नाम	खर्च शीर्षक	स्रोत	विनियोजन
२२५	५४१.२१.१.२३२	मल्काह मोटरबाटो देखि जीवनज्योती आ.वि. सम्म सोलिङ्ग (वडा नं. ७)	३११५१	राजस्व बाँडफाँड - प्रदेश सरकार	७५,०००.००
२२६	५४१.२१.१.२१९	मेशिनरी तथा औजार मर्मत सम्भार तथा सञ्चालन खर्च	२२२२१	राजस्व बाँडफाँड - संघीय सरकार	३५,०००.००
२२७	५४१.२१.१.२१७	मसलन्द तथा कार्यालय सामग्री	२२३११	राजस्व बाँडफाँड - प्रदेश सरकार	५५,०००.००
२२८	५४१.२१.१.२२४	राम्जाकोट तथा भुमपुजा व्यवस्थापन (वडा नं. ७)	२२५२२	राजस्व बाँडफाँड - प्रदेश सरकार	५०,०००.००
२२९	५४१.२१.१.२१३	राम्जादेउराली स्वास्थ्य कार्यालय व्यवस्थापन (वडा नं. ७)	२२३११	राजस्व बाँडफाँड - प्रदेश सरकार	५०,०००.००
२३०	५४१.२१.१.२२३	वडा खेलकुद व्यवस्थापन (वडा नं. ७)	२२५२२	आन्तरिक स्रोत	५०,०००.००
२३१	५४१.२१.१.२१४	वडा व्यवस्थापन तथा विविध कार्यक्रम खर्च (वडा नं. ७)	२२५२९	राजस्व बाँडफाँड - प्रदेश सरकार	१,७३,५००.००
२३२	५४१.२१.१.२२५	विपद व्यवस्थापन तथा राहत (वडा नं. ७)	२७२१२	राजस्व बाँडफाँड - संघीय सरकार	१,००,०००.००
२३३	५४१.२१.१.२२०	विविध कार्यक्रम खर्च	२२५२९	राजस्व बाँडफाँड - संघीय सरकार	३५,०००.००
२३४	५४१.२१.१.२२१	विविध खर्च	२२७११	आन्तरिक स्रोत	८०,०००.००
२३५	५४१.२१.१.२१६	संचार महसुल	२२११२	आन्तरिक स्रोत	२०,०००.००
२३६	५४१.२१.१.२३०	समाजघरको भल बाढी व्यवस्थापन (साउनेपानी वडा नं. ७)	३११५४	नेपाल सरकार - समानिकरण अनुदान	७५,०००.००
२३७	५४१.२१.१.२२७	साउनेपानी पातलाखेत काब्राबोट खानेपानी मर्मत (वडा नं. ७)	३११५६	नेपाल सरकार - समानिकरण अनुदान	७५,०००.००
<b>८०४४२५०४२०८ मोदी गाउँपालिका वडा नं.८</b>					
२३८	५४१.२१.१.२४६	अनुगमन, मूल्यांकन खर्च	२२६११	आन्तरिक स्रोत	७०,०००.००

क्र. सं.	संकेत	कार्यक्रम/आयोजना/क्रियाकलापको नाम	खर्च शीर्षक	स्रोत	विनियोजन
२३९	५४१.२१.१.२४३	इन्धन - अन्य प्रयोजन	२२३१४	राजस्व बॉर्डफाँड - संघीय सरकार	१०,०००.००
२४०	५४१.२१.१.२४१	इन्धन (कार्यालय प्रयोजन)	२२२१२	राजस्व बॉर्डफाँड - संघीय सरकार	५५,०००.००
२४१	५४१.२१.१.२४९	चौरलथर सामुदायिक भवन निर्माण (वडा नं. ८)	३१११२	आन्तरिक स्रोत	२,००,०००.००
२४२	५४१.२१.१.२३८	जनसिद्ध मावि होस्टेल व्यवस्थापन (वडा नं. ८)	२५३११	राजस्व बॉर्डफाँड - संघीय सरकार	१,००,०००.००
२४३	५४१.२१.१.२५०	दराक- लम्सालथर चित्रे मोटरबाटो (वडा नं. ८)	३११५१	आन्तरिक स्रोत	५०,०००.००
२४४	५४१.२१.१.२५१	नेपाने नागरिक सचेतना केन्द्र (वडा नं. ८)	३११५९	आन्तरिक स्रोत	१,००,०००.००
२४५	५४१.२१.१.२४२	पत्रपत्रिका, छपाई तथा सूचना प्रकाशन खर्च	२२३१५	नेपाल सरकार - समानिकरण अनुदान	५,०००.००
२४६	५४१.२१.१.२४७	पानी तथा बिजुली	२२१११	राजस्व बॉर्डफाँड - प्रदेश सरकार	१५,०००.००
२४७	५४१.२१.१.२४८	फर्निचर तथा फिक्चर्स	३११२३	राजस्व बॉर्डफाँड - संघीय सरकार	७,००,०००.००
२४८	५४१.२१.१.२३९	बैठक भत्ता	२११४१	आन्तरिक स्रोत	१,६८,०००.००
२४९	५४१.२१.१.२३६	मेशिनरी तथा औजार मर्मत सम्भार तथा सञ्चालन खर्च	२२२२१	आन्तरिक स्रोत	३५,०००.००
२५०	५४१.२१.१.२४४	मसलन्द तथा कार्यालय सामग्री	२२३११	राजस्व बॉर्डफाँड - प्रदेश सरकार	५५,०००.००
२५१	५४१.२१.१.२३४	युवा तथा खेलकुद कार्यक्रम (वडा नं. ८)	२२५२२	राजस्व बॉर्डफाँड - संघीय सरकार	५०,०००.००
२५२	५४१.२१.१.२३३	राम्जाकोट तथा भुमपुजा व्यवस्थापन (वडा नं. ८)	२२५२९	राजस्व बॉर्डफाँड - संघीय सरकार	५०,०००.००
२५३	५४१.२१.१.२४०	विविध कार्यक्रम खर्च	२२५२९	राजस्व बॉर्डफाँड - प्रदेश सरकार	३५,०००.००

क्र. सं.	संकेत	कार्यक्रम/आयोजना/क्रियाकलापको नाम	खर्च शीर्षक	स्रोत	विनियोजन
२५४	५४१.२१.१.२४५	विविध खर्च	२२७११	आन्तरिक श्रोत	८०,०००.००
२५५	५४१.२१.१.२३५	संचार महसुल	२२११२	राजस्व बाँडफाँड - प्रदेश सरकार	२०,०००.००
२५६	५४१.२१.१.२३७	स्वास्थ्य बीमा कार्यक्रम (वडा नं. ८)	२२५२२	राजस्व बाँडफाँड - संघीय सरकार	२,५०,०००.००
<b>८०४४२५०४३०१ मोदी गाउँपालिका - शिक्षा</b>					
२५७	५४१.२१.१.२६६	ECD र विद्यालय कर्मचारी तलव थप अनुदान	२११११	राजस्व बाँडफाँड - संघीय सरकार	६६,४२,५७९.००
२५८	५४१.२१.१.२६६	ECD र विद्यालय कर्मचारी तलव थप अनुदान	२११११	गण्डकी प्रदेश - समानिकरण अनुदान	५३,५७,४२१.००
२५९	५४१.२१.१.२६०	अतिरिक्त शैक्षिक क्रियाकलाप र शिक्षा दिवस	२२५२२	राजस्व बाँडफाँड - संघीय सरकार	५,००,०००.००
२६०	५४१.२१.१.२५६	अध्यक्ष कप तथा राष्ट्रपति रनिङ्गसिल्ड प्रतियोगिता	२२५२२	राजस्व बाँडफाँड - प्रदेश सरकार	१५,००,०००.००
२६१	५४१.२१.१.२५३	आवाशिय विद्यालय अनुदान (२ वटा विद्यालयको लागि)	२५३११	आन्तरिक श्रोत	१५,००,०००.००
२६२	५४१.२१.१.२६४	कक्षा ८ को परीक्षा सञ्चालन खर्च	२५३११	नेपाल सरकार - समानिकरण अनुदान	५,००,०००.००
२६३	५४१.२१.१.२५७	गाउँपालिका भित्रको शिक्षण संस्थामा ११\१२ वा उच्च शिक्षा अध्ययनरत उत्कृष्ट खेल प्रदर्शन गर्ने छात्राहरूलाई छात्रबृत्ती कार्यक्रम (२ जना)	२५३११	नेपाल सरकार - समानिकरण अनुदान	१,००,०००.००
२६४	५४१.२१.१.२६३	नवजागत क्यम्पसमा नयाँ भर्ना हुने विद्यार्थीहरूलाई छात्रबृत्ती कार्यक्रम	२५३११	नेपाल सरकार - समानिकरण अनुदान	२,००,०००.००
२६५	५४१.२१.१.२५८	निजि श्रोतका थप शिक्षक तलव अनुदान	२११११	आन्तरिक श्रोत	२४,८४,५७९.००
२६६	५४१.२१.१.२५८	निजि श्रोतका थप शिक्षक तलव अनुदान	२११११	राजस्व बाँडफाँड - संघीय सरकार	२५,१५,४२१.००
२६७	५४१.२१.१.२५४	पढ्दै कमाउँदै कार्यक्रम (कृषि उत्पादनमा आधारित)	२५३११	आन्तरिक श्रोत	५,००,०००.००



क्र. सं.	संकेत	कार्यक्रम/आयोजना/क्रियाकलापको नाम	खर्च शीर्षक	स्रोत	विनियोजन
२६८	५४१.२१.१.२५९	प्रधानाध्यापक बैठक भत्ता	२११३४	नेपाल सरकार - समानिकरण अनुदान	५,००,०००.००
२६९	५४१.२१.१.२६७	प्रधानाध्यापक भत्ता थप	२११३४	आन्तरिक श्रोत	४,००,०००.००
२७०	५४१.२१.१.२५२	बाल मैत्री वडा घोषणा भएका वडाका विद्यालयका थप कक्षाको लागि दिवा खाजा कार्यक्रम (वडा नं. ३ र ८)	२२५२२	राजस्व बाँडफाँड - प्रदेश सरकार	१२,००,०००.००
२७१	५४१.२१.१.२६२	विद्यालय सञ्चालन खर्च (विद्यार्थी संख्याको आधारमा)	२५३११	राजस्व बाँडफाँड - प्रदेश सरकार	४,००,०००.००
२७२	५४१.२१.१.२५५	विद्यालयमा फर्निचर व्यवस्थापन	२५३११	राजस्व बाँडफाँड - प्रदेश सरकार	३,००,०००.००
२७३	५४१.२१.१.२६५	स्काउट सञ्चालन खर्च	२२५२२	राजस्व बाँडफाँड - प्रदेश सरकार	३,००,०००.००
२७४	५४१.२१.१.२६१	स्थानीय पाठ्यपुस्तक निर्माण तथा छपाई	२२३१३	आन्तरिक श्रोत	१०,००,०००.००
<b>८०४४२५०४३०२ मोदी गाउँपालिका - स्वास्थ्य</b>					
२७५	५४१.२१.१.२७०	आयुर्वेद औषधी खरिद (निशुल्क वितरणको लागि)	२७२१३	आन्तरिक श्रोत	४,००,०००.००
२७६	५४१.२१.१.२७१	आयुर्वेद र प्राकृतिक चिकित्सा सम्बन्धी विविध कार्यक्रम	२२५२२	राजस्व बाँडफाँड - प्रदेश सरकार	२,००,०००.००
२७७	५४१.२१.१.२७९	गाउँपालिकास्तरीय आधारभूत अस्पताल सञ्चालन	२२५२२	राजस्व बाँडफाँड - संघीय सरकार	८०,००,०००.००
२७८	५४१.२१.१.२८०	गाउँपालिकास्तरीय योग शिविर	२२५२२	राजस्व बाँडफाँड - प्रदेश सरकार	१,००,०००.००
२७९	५४१.२१.१.२६९	जिभाय नेपालसंगको साझेदारीमा बाजुङ्गा स्वास्थ्य चौकीमा दन्त क्लिनिक स्थापना	२२५२२	राजस्व बाँडफाँड - प्रदेश सरकार	३,००,०००.००
२८०	५४१.२१.१.२८१	न्यूनतम सेवा मापदण्ड कार्यक्रम कार्यान्वयनको लागि उपकरण सामग्री खरिद	३११२२	आन्तरिक श्रोत	१,५०,०००.००
२८१	५४१.२१.१.२७५	नर्सि रोगको स्क्रिनिङ्ग तथा ल्यावको सामग्री खरिद	२२३११	नेपाल सरकार - समानिकरण अनुदान	२,००,०००.००

क्र. सं.	संकेत	कार्यक्रम/आयोजना/क्रियाकलापको नाम	खर्च शीर्षक	स्रोत	विनियोजन
२८२	५४१.२१.१.२७६	बिपन्न नागरिक, एकल महिला/पुरुष स्वास्थ्य विमा कार्यक्रम (१०० जनाको)	२२५२२	राजस्व बाँडफाँड - प्रदेश सरकार	३,५०,०००.००
२८३	५४१.२१.१.२७४	म.स्वा.स्व.सेविका स्वास्थ्य वीमा कार्यक्रम	२२५२२	नेपाल सरकार - समानिकरण अनुदान	१,२८,०००.००
२८४	५४१.२१.१.२६८	महिला, दलित जनजाति, अपांग, द्रव्य पिडीत, जेष्ठ नागरिक एवं सामाजिक समावेशीकरण सम्बन्धी कार्यक्रम	२२५२२	आन्तरिक श्रोत	१०,००,०००.००
२८५	५४१.२१.१.२७२	विमा दर्ता सहयोगीहरुको लागि लजिस्टिक सहयोग	२११३१	आन्तरिक श्रोत	१,५०,०००.००
२८६	५४१.२१.१.२७३	सुत्केरीसंग अध्यक्ष कार्यक्रम	२२५२२	राजस्व बाँडफाँड - संघीय सरकार	२,००,०००.००
२८७	५४१.२१.१.२७७	स्वास्थ्य औषधी खरिद	२७२१३	आन्तरिक श्रोत	१५,००,०००.००
२८८	५४१.२१.१.२७८	सामुदायीक स्वास्थ्य ईकाईमा उपकरण खरिद	२७२१३	गण्डकी प्रदेश - समानिकरण अनुदान	१,००,०००.००
<b>८०४४२५०४३०३ मोदी गाउँपालिका - कृषि</b>					
२८९	५४१.२१.१.२८२	५० प्रतिशत अनुदानमा सुन्तलाको विरुवा वितरण	२२५२२	नेपाल सरकार - समानिकरण अनुदान	२,५०,०००.००
२९०	५४१.२१.१.२८४	कृषि उपज उत्पादनमा आधारित अनुदान कार्यक्रम (कार्यपालिकाको २०८१ बैशाख १६ को निर्णय नं. ५ बमोजिमको योजना)	२२५२२	नेपाल सरकार - समानिकरण अनुदान	१०,००,०००.००
२९१	५४१.२१.१.२८६	कृषि विषादी खरिद	२७२१३	राजस्व बाँडफाँड - प्रदेश सरकार	२,००,०००.००
२९२	५४१.२१.१.२८३	कोल्डरूम सञ्चालन र व्यवस्थापन	२२५२२	नेपाल सरकार - समानिकरण अनुदान	३,००,०००.००
२९३	५४१.२१.१.२८५	विउ- विजन खरिद र ५० प्रतिशत अनुदानमा वितरित	२२५२२	नेपाल सरकार - समानिकरण अनुदान	२,००,०००.००
<b>८०४४२५०४३०४ मोदी गाउँपालिका - पशु</b>					

क्र. सं.	संकेत	कार्यक्रम/आयोजना/क्रियाकलापको नाम	खर्च शीर्षक	स्रोत	विनियोजन
२९४	५४१.२१.१.२९२	दुध ढुवानीमा अनुदान कार्यक्रम (प्रतिलिटर रु ५)	२२५२२	नेपाल सरकार - समानिकरण अनुदान	१०,००,०००.००
२९५	५४१.२१.१.२९५	निशुल्क वितरणको लागि पशु औषधी खरिद	२७२१३	नेपाल सरकार - समानिकरण अनुदान	८,००,०००.००
२९६	५४१.२१.१.२९४	पशु औषधी खरिद (वडा नं. ३ को लागि)	२११२३	राजस्व बाँडफाँड - प्रदेश सरकार	१,५०,०००.००
२९७	५४१.२१.१.२९७	पशु ल्याव व्यवस्थापन	२११२३	राजस्व बाँडफाँड - प्रदेश सरकार	१,००,०००.००
२९८	५४१.२१.१.२९३	बाँझोपन निवारण शिविर	२२५२२	राजस्व बाँडफाँड - प्रदेश सरकार	१,००,०००.००
२९९	५४१.२१.१.२९६	रेविज रोग नियन्त्रण कार्यक्रम	२२५२२	नेपाल सरकार - समानिकरण अनुदान	३०,०००.००
<b>८०४४२५०४३०५ मोदी गाउँपालिका - उद्यम विकास शाखा</b>					
३००	५४१.२१.१.२९०	२९ जना लघु उद्यमी श्रृजना गर्न सामाजिक परिचालन, उद्यमशीलता र सीप विकास तालिम तथा प्रविधी हस्तान्तरण	२२५२२	नेपाल सरकार - समानिकरण अनुदान	४,५०,०००.००
३०१	५४१.२१.१.२८७	अनुगमन तथा बैठक खर्च	२२६११	राजस्व बाँडफाँड - प्रदेश सरकार	५०,०००.००
३०२	५४१.२१.१.२९१	बाँस निंगालाको सामग्री निर्माण गर्ने उद्योग स्थापनाको लागि अनुदान (रु ३०००००) र अभिमुखिकरण कार्यक्रम (रु ५००००)	२२५२२	गण्डकी प्रदेश - समानिकरण अनुदान	३,५०,०००.००
३०३	५४१.२१.१.२८९	लघु उद्यमीहरुलाई लेबलिङ्ग तथा प्याकेजिङ्ग तालिम	२२५२२	नेपाल सरकार - समानिकरण अनुदान	५०,०००.००
३०४	५४१.२१.१.२८८	होमस्टे व्यवस्थापनको लागि तालिम (कार्यपालिकाको मिति २०८१/०१/१६ को निर्णय नं. ५ को कार्यक्रम)	२२५२२	आन्तरिक श्रोत	२,००,०००.००
<b>८०४४२५०४३०८ मोदी बालबालिका - बालमैत्री शाखा</b>					

क्र. सं.	संकेत	कार्यक्रम/आयोजना/क्रियाकलापको नाम	खर्च शीर्षक	स्रोत	विनियोजन
३०५	५४१.२१.१.२९८	बालमैत्री वडा घोषणा कार्यक्रम (२ वटा वडा)	२२५२२	राजस्व बॉर्डफाँड - संघीय सरकार	५,००,०००.००
३०६	५४१.२१.१.२९९	बालमैत्री स्थानीय शासन प्रबर्धन कार्यक्रम	२२५२२	नेपाल सरकार - समानिकरण अनुदान	५,००,०००.००
<b>८०४४२५०४५११ संघीय सरकारबाट हस्तान्तरित कार्यक्रम (शसर्त अनुदान)</b>					
३०७	५४१.२१.१.३५४	IMNCI को सचेतनात्मक कार्यक्रम	२२५२२	नेपाल सरकार - शसर्त अनुदान चालु	१,००,०००.००
३०८	५४१.२१.१.३७५	अन्य विविध खर्च (चिया, पानि लगायत अन्य विविध)	२२७११	नेपाल सरकार - शसर्त अनुदान चालु	२४,०००.००
३०९	५४१.२१.१.४०५	आ.व. २०८१/८२ मा नयाँ किबि पकेट विकास कार्यक्रम संचालन	२२५२२	नेपाल सरकार - शसर्त अनुदान चालु	१२,००,०००.००
३१०	५४१.२१.१.३५८	आकस्मिक अवस्थामा औसधि एवं ल्याब सामग्री ढुवानी, रेकर्डिङ तथा रिपोर्टिङका लागि फर्म फरमेट छपाइ, ई-टि.बि रजिस्टरअध्यावधिक, विश्व क्षयरोग विवस सम्बन्धी कार्यक्रम, स्थलगत अनुशिक्षण तथा सुपरिवेक्षण, क्षयरोगका कार्यक्रमको अर्ध बार्षिक समिक्षा तथा कोहर्ट विशु	२२५२२	नेपाल सरकार - शसर्त अनुदान चालु	१,३५,०००.००
३११	५४१.२१.१.४०९	आधारभूत तथा आकस्मिक स्वास्थ्य सेवाको लागि औषधि खरिद	२७२१३	नेपाल सरकार - शसर्त अनुदान चालु	११,७१,०००.००
३१२	५४१.२१.१.३६२	आधारभूत तहका स्वीकृत दरवन्दीका शिक्षक, राहत अनुदान शिक्षकका लागि तलब भत्ता अनुदान (विशेष शिक्षा परिषद अन्तरगतका शिक्षक/कर्मचारीहरु समेत)	२११११	नेपाल सरकार - शसर्त अनुदान चालु	१५,०७,९१,०००.००
३१३	५४१.२१.१.३४४	आधारमुत तह कक्षा (६-८) मा अंग्रेजी, गणित र विज्ञान विषयमा शिक्षण सहयोग अनुदान	२५३११	नेपाल सरकार - शसर्त अनुदान चालु	७,२३,०००.००

क्र. सं.	संकेत	कार्यक्रम/आयोजना/क्रियाकलापको नाम	खर्च शीर्षक	स्रोत	विनियोजन
३१४	५४१.२१.१.३७४	आधारमुत तह कक्षा (६-८) मा अंग्रेजी, गणित र विज्ञान विषयमा शिक्षण सहयोग अनुदान	२५३११	नेपाल सरकार - शसर्त अनुदान चालु [ एस.इ.एस. पी. - सोधभर्ना हुने ऋण (बैदेशिक)]	१,००,०००.००
३१५	५४१.२१.१.४१३	आधारमुत तह कक्षा (६-८) मा अंग्रेजी, गणित र विज्ञान विषयमा शिक्षण सहयोग अनुदान	२५३११	नेपाल सरकार - शसर्त अनुदान चालु [ एस.इ.एस. पी. - सोधभर्ना अनुदान (बैदेशिक)]	१,००,०००.००
३१६	५४१.२१.१.३८९	आयुर्वेद सेवा कार्यक्रम (आयुर्वेद औषधालय)	२२५२२	नेपाल सरकार - शसर्त अनुदान चालु	५,५०,०००.००
३१७	५४१.२१.१.३८९	इपिडेमियोलोजिकल रिपोर्टिङ्ग	२२५२२	नेपाल सरकार - शसर्त अनुदान चालु	१२,०००.००
३१८	५४१.२१.१.३७२	एच.पी.भी. खोप अभियान तथा नियमित खोपमा शुरुवात को लागि कार्यक्रम संचालन तथा ब्यबस्थापन (स्वास्थ्यकर्मीको तालिम, महिला स्वास्थ्यस्वयंसेविका/ स्वयंसेवक को अभिमुखीकरण, विद्यालय शिक्षक को बैठक र पालिका तथा वडा खोप समन्वय समितिको बैठक) खर्च	२२५२२	नेपाल सरकार - शसर्त अनुदान चालु	२,७७,०००.००
३१९	५४१.२१.१.४२१	एम.आई.एस.अपरेटर र फिल्ड सहायक पोशाक भत्ता	२११२१	नेपाल सरकार - शसर्त अनुदान चालु	२०,०००.००
३२०	५४१.२१.१.३७९	कृत्रिम गर्भाधान मिसन कार्यक्रम	२२५२२	नेपाल सरकार - शसर्त अनुदान चालु	१,३०,०००.००
३२१	५४१.२१.१.४१५	कृषि तथा पशु सेवाका एक गाँउ एक प्राविधिकहरुको तलव भत्ता	२११११	नेपाल सरकार - शसर्त अनुदान चालु	६,८८,०००.००
३२२	५४१.२१.१.४३०	कृषि स्नातक करार	२११११	नेपाल सरकार - शसर्त अनुदान चालु	५,२५,०००.००

क्र. सं.	संकेत	कार्यक्रम/आयोजना/क्रियाकलापको नाम	खर्च शीर्षक	स्रोत	विनियोजन
३२३	५४१.२१.१.४०६	कृषि, पशुपन्छी तथा मत्स्य तथ्यांक अध्यावधिक कार्यक्रम	२२५२२	नेपाल सरकार - शसर्त अनुदान चालु	६०,०००.००
३२४	५४१.२१.१.३३४	कार्यस्थल सुरक्षा सामग्री	२२३११	नेपाल सरकार - शसर्त अनुदान चालु [ आई डि ए - सोधभर्ना हुने ऋण (बैदेशिक)]	२,००,०००.००
३२५	५४१.२१.१.३३७	किशोरकिशोरी स्वास्थ्य सेवा	२२५२२	नेपाल सरकार - शसर्त अनुदान चालु	८४,०००.००
३२६	५४१.२१.१.३७३	किसान सूचीकरण कार्यक्रम	२२५२२	नेपाल सरकार - शसर्त अनुदान चालु	१,००,०००.००
३२७	५४१.२१.१.४३२	गुनासो सुनुवाइ कार्यक्रम	२२५२२	नेपाल सरकार - शसर्त अनुदान चालु	२,००,०००.००
३२८	५४१.२१.१.३४९	गरिबसँग विश्वेश्वर कार्यक्रम लागु भएका स्थानीय तहमा कार्यक्रम सञ्चालन खर्च	२२५२२	नेपाल सरकार - शसर्त अनुदान चालु	३,००,०००.००
३२९	५४१.२१.१.४२६	गरिबसँग विश्वेश्वर कार्यक्रमका सामाजिक परिचालको पोशाक खर्च	२११२१	नेपाल सरकार - शसर्त अनुदान चालु	२०,०००.००
३३०	५४१.२१.१.४१८	गरिबसँग विश्वेश्वर कार्यक्रमको लागि सामाजिक परिचालको पारिश्रमिक	२११११	नेपाल सरकार - शसर्त अनुदान चालु	३,९०,०००.००
३३१	५४१.२१.१.३९९	गरिबसँग विश्वेश्वर कार्यक्रमको लागि सामाजिक परिचालको मसलन्द खर्च	२२३११	नेपाल सरकार - शसर्त अनुदान चालु	२०,०००.००
३३२	५४१.२१.१.३३६	गरिबी निवारणका लागि लघु उद्यम विकास कार्यक्रम संचालन निर्देशिका, २०७७ बमोजिम उद्यमीको स्तरोन्ती (आवश्यकता पहिचानका आधारमा पुनर्ताजगी र एडभान्स सीप विकास तालिम कार्यक्रम)	२२५२२	नेपाल सरकार - शसर्त अनुदान चालु	२,४०,०००.००

क्र. सं.	संकेत	कार्यक्रम/आयोजना/क्रियाकलापको नाम	खर्च शीर्षक	स्रोत	विनियोजन
३३३	५४१.२१.१.३३८	गरिबी निवारणका लागि लघु उद्यम विकास कार्यक्रम संचालन निर्देशिका, २०७७ बमोजिम लघु उद्यम विकास मोडेलमा नयाँ लघु उद्यमी सिर्जना गर्ने	२२५२२	नेपाल सरकार - शसर्त अनुदान चालु	९,२०,०००.००
३३४	५४१.२१.१.३५०	जुनोटिक रोगहरू, AMR सम्बन्धि पैरवी तथा अभिमूखिकरण कार्यक्रम, AMR Day, Rabies Day	२२५२२	नेपाल सरकार - शसर्त अनुदान चालु	२०,०००.००
३३५	५४१.२१.१.३४८	डेंगु लगायतका किटजन्य रोगहरूको नियन्त्रणका लागि लामखुट्टेको वासस्थान खोजी गरी लार्भा नष्ट गर्ने, बिद्यालय शिक्षा कार्यक्रम, अभियान संचालन गर्ने तथा सरोकारवालाहरूसंग अभिमूखिकरण गर्ने र किटजन्य रोग नियन्त्रण कार्यक्रमको डाटा भेरिफिकेशन	२२५२२	नेपाल सरकार - शसर्त अनुदान चालु	१,००,०००.००
३३६	५४१.२१.१.३८४	डेरी प्रवर्द्धन कार्यक्रम	२२५२२	नेपाल सरकार - शसर्त अनुदान चालु	८,००,०००.००
३३७	५४१.२१.१.४०८	तोकिएका विद्यार्थीको दिवा खाजाका लागि विद्यालयलाई अनुदान	२२५२२	नेपाल सरकार - शसर्त अनुदान चालु [ एस.इ.एस. पी. - सोधभर्ना हुने ऋण (बैदेशिक)]	८,००,०००.००
३३८	५४१.२१.१.३४७	तोकिएका विद्यार्थीको दिवा खाजाका लागि विद्यालयलाई अनुदान	२२५२२	नेपाल सरकार - शसर्त अनुदान चालु [ एस.इ.एस. पी. - सोधभर्ना अनुदान (बैदेशिक)]	६,००,०००.००
३३९	५४१.२१.१.३७७	तोकिएका विद्यार्थीको दिवा खाजाका लागि विद्यालयलाई अनुदान	२२५२२	नेपाल सरकार - शसर्त अनुदान चालु	३४,८४,०००.००
३४०	५४१.२१.१.३८५	नियमित तथ्याङ्कको गुणस्तर वृद्धिका लागि स्वास्थ्य संस्थाहरूको मासिक बैठक, डाटा भेरिफिकेशन तथा भ्यालिडेशन एवम् अर्धवार्षिक र वार्षिक समिक्षा	२२५२२	नेपाल सरकार - शसर्त अनुदान चालु	२,३०,०००.००

क्र. सं.	संकेत	कार्यक्रम/आयोजना/क्रियाकलापको नाम	खर्च शीर्षक	स्रोत	विनियोजन
३४१	५४१.२१.१.३३१	प्रजन रूग्णता स्वास्थ्य सेवा	२२५२२	नेपाल सरकार - शसर्त अनुदान चालु	५७,०००.००
३४२	५४१.२१.१.३८६	प्रति विद्यार्थी लागतका आधारमा सिकाइ सामग्री तथा डिजिटल सिकाइ समग्री व्यवस्थाका लागि विद्यालयलाई अनुदान	२५३११	नेपाल सरकार - शसर्त अनुदान चालु [ एस.इ.एस. पी. - सोधभर्ना हुने ऋण (बैदेशिक)]	४,००,०००.००
३४३	५४१.२१.१.३४६	प्रति विद्यार्थी लागतका आधारमा सिकाइ सामग्री तथा डिजिटल सिकाइ समग्री व्यवस्थाका लागि विद्यालयलाई अनुदान	२५३११	नेपाल सरकार - शसर्त अनुदान चालु	१८,५८,०००.००
३४४	५४१.२१.१.४०३	प्रति विद्यार्थी लागतका आधारमा सिकाइ सामग्री तथा डिजिटल सिकाइ समग्री व्यवस्थाका लागि विद्यालयलाई अनुदान	२५३११	नेपाल सरकार - शसर्त अनुदान चालु [ एस.इ.एस. पी. - सोधभर्ना अनुदान (बैदेशिक)]	३,००,०००.००
३४५	५४१.२१.१.३३२	प्रारम्भिक बाल विकास सहजकर्ताहरूको पारिश्रमिक तथा विद्यालय कर्मचारी व्यवस्थापन अनुदान	२५३१२	नेपाल सरकार - शसर्त अनुदान चालु [ एस.इ.एस. पी. - सोधभर्ना अनुदान (बैदेशिक)]	१९,००,०००.००
३४६	५४१.२१.१.३२९	प्रारम्भिक बाल विकास सहजकर्ताहरूको पारिश्रमिक तथा विद्यालय कर्मचारी व्यवस्थापन अनुदान	२५३११	नेपाल सरकार - शसर्त अनुदान चालु	१,०९,८९,०००.००
३४७	५४१.२१.१.३९०	प्रारम्भिक बाल विकास सहजकर्ताहरूको पारिश्रमिक तथा विद्यालय कर्मचारी व्यवस्थापन अनुदान	२५३११	नेपाल सरकार - शसर्त अनुदान चालु [ एस.इ.एस. पी. - सोधभर्ना हुने ऋण (बैदेशिक)]	२५,००,०००.००



क्र. सं.	संकेत	कार्यक्रम/आयोजना/क्रियाकलापको नाम	खर्च शीर्षक	स्रोत	विनियोजन
३४८	५४१.२१.१.३६०	प्राविधिक सहायकको तलव	२११११	नेपाल सरकार - शसर्त अनुदान चालु [ आई डि ए - सोधभर्ना हुने ऋण (बैदेशिक)]	५,००,०००.००
३४९	५४१.२१.१.३९१	प्राविधिक सहायकको पोसाक	२११२१	नेपाल सरकार - शसर्त अनुदान चालु	१०,०००.००
३५०	५४१.२१.१.३३०	प्राविधिक सहायकको स्थानीय भत्ता	२११३१	नेपाल सरकार - शसर्त अनुदान चालु [ आई डि ए - सोधभर्ना हुने ऋण (बैदेशिक)]	१,००,०००.००
३५१	५४१.२१.१.३९७	परिवार योजना सेवा	२२५२२	नेपाल सरकार - शसर्त अनुदान चालु	१,४१,०००.००
३५२	५४१.२१.१.३४०	पोषण कार्यक्रम	२२५२२	नेपाल सरकार - शसर्त अनुदान चालु	६,९२,०००.००
३५३	५४१.२१.१.३७८	पोषणमैत्री स्थानीय शासन प्रवर्द्धन	२२५२२	नेपाल सरकार - शसर्त अनुदान चालु [ युरोपियन युनियन - नगद अनुदान (बैदेशिक)]	३,००,०००.००
३५४	५४१.२१.१.४३३	बाजुडकोट देखि भुमथान सम्म एतिहासिक पदमार्ग निर्माण मोदि गापा पर्वत	३११५१	नेपाल सरकार - शसर्त अनुदान पुँजीगत [ आन्तरिक ऋण - नगद (आन्तरिक ऋण)]	७२,००,०००.००
३५५	५४१.२१.१.४२८	बिश्च रक्तचाप दिवस तथा आत्महत्या न्यूनीकरण दिवस मनाउने	२२५२२	नेपाल सरकार - शसर्त अनुदान चालु	२०,०००.००

क्र. सं.	संकेत	कार्यक्रम/आयोजना/क्रियाकलापको नाम	खर्च शीर्षक	स्रोत	विनियोजन
३५६	५४१.२१.१.३५७	मृगौला प्रत्यारोपण गरेका, डायलाइसिस गराइरहेका, क्यासर रोगी र मेरूदण्ड पक्षघातका विरामीहरूलाई औषधि उपचार खर्च बापत मासिक रु ५ हजार दरले उपलब्ध गराइने रकम	२७११२	नेपाल सरकार - शसर्त अनुदान चालु	२०,६२,५००.००
३५७	५४१.२१.१.३९४	महामारी/आकास्मिक रोग नियन्त्रण कार्यक्रम	२२५२२	नेपाल सरकार - शसर्त अनुदान चालु	८०,०००.००
३५८	५४१.२१.१.३६३	माध्यमिक तह कक्षा (९-१०) मा अंग्रेजी, गणित र विज्ञान विषयमा शिक्षण सहयोग अनुदान	२५३११	नेपाल सरकार - शसर्त अनुदान चालु [ एस.इ.एस. पी. - सोधभर्ना हुने ऋण (बैदेशिक)]	९,००,०००.००
३५९	५४१.२१.१.३४२	माध्यमिक तह कक्षा (९-१०) मा अंग्रेजी, गणित र विज्ञान विषयमा शिक्षण सहयोग अनुदान	२५३११	नेपाल सरकार - शसर्त अनुदान चालु	४१,८०,०००.००
३६०	५४१.२१.१.४१९	माध्यमिक तह कक्षा (९-१०) मा अंग्रेजी, गणित र विज्ञान विषयमा शिक्षण सहयोग अनुदान	२५३११	नेपाल सरकार - शसर्त अनुदान चालु [ एस.इ.एस. पी. - सोधभर्ना अनुदान (बैदेशिक)]	७,००,०००.००
३६१	५४१.२१.१.४२७	माध्यमिक तहका स्वीकृत दरवन्दीका शिक्षक, राहत अनुदान शिक्षक लागि तलब भत्ता अनुदान (विशेष शिक्षा परिषद अन्तर्गतका शिक्षक/कर्मचारी, प्राविधिक धारका प्रशिक्षक समेत)	२११११	नेपाल सरकार - शसर्त अनुदान चालु	३,६६,७८,०००.००
३६२	५४१.२१.१.४३४	राति खोला पानी घाट झो.पु. मोदी ६-कु.न.पा ११, ठाडो खोला हिलेबाट लाम्साथर मोदी ८, बुरुन्दी खोला बिरे थांती, पराल खोला लप्सी बोट दमाहा झो.पु. मोदी १, राती खोला खरिबोट झो.पु. मोदी ६, लिस्तुंग खोला, मोदी गाउँपालिका, पर्वत	३११५१	नेपाल सरकार - शसर्त अनुदान पुँजीगत [ आन्तरिक ऋण - नगद (आन्तरिक ऋण)]	१५,००,०००.००
३६३	५४१.२१.१.४१७	राष्ट्रिय महिला स्वास्थ्य स्वयंसेविका कार्यक्रम (पोसाक प्रोत्साहन र यातायात खर्च)	२२५२२	नेपाल सरकार - शसर्त अनुदान चालु	१६,०६,०००.००

क्र. सं.	संकेत	कार्यक्रम/आयोजना/क्रियाकलापको नाम	खर्च शीर्षक	स्रोत	विनियोजन
३६४	५४१.२१.१.३९८	रोजगार संयोजकको तलव	२११११	नेपाल सरकार - शसर्त अनुदान चालु	५,६८,०००.००
३६५	५४१.२१.१.३६६	रोजगार संयोजकको पोसाक	२११२१	नेपाल सरकार - शसर्त अनुदान चालु	१०,०००.००
३६६	५४१.२१.१.३६९	रोजगार संयोजकको स्थानीय भत्ता	२११३१	नेपाल सरकार - शसर्त अनुदान चालु	१,४२,०००.००
३६७	५४१.२१.१.४२३	रोजगार सेवा केन्द्रको लागी मसलन्द खर्च	२२३११	नेपाल सरकार - शसर्त अनुदान चालु [ आई डि ए - सोधभर्ना हुने ऋण (बैदेशिक)]	१,००,०००.००
३६८	५४१.२१.१.३७६	रोजगार संवाद मञ्चको सञ्चालन	२२५२२	नेपाल सरकार - शसर्त अनुदान चालु	३०,०००.००
३६९	५४१.२१.१.३५९	रोजगार सहायकको तलब	२११११	नेपाल सरकार - शसर्त अनुदान चालु [ आई डि ए - सोधभर्ना हुने ऋण (बैदेशिक)]	५,००,०००.००
३७०	५४१.२१.१.३५६	रोजगार सहायकको पोशाक भत्ता	२११२१	नेपाल सरकार - शसर्त अनुदान चालु	१०,०००.००
३७१	५४१.२१.१.३७९	रोजगार सहायकको स्थानीय भत्ता	२११३१	नेपाल सरकार - शसर्त अनुदान चालु [ आई डि ए - सोधभर्ना हुने ऋण (बैदेशिक)]	१,००,०००.००
३७२	५४१.२१.१.३४१	रोजगारी सृजना (आई.डि.ए.।)	२७११२	नेपाल सरकार - शसर्त अनुदान चालु	७२,०००.००

क्र. सं.	संकेत	कार्यक्रम/आयोजना/क्रियाकलापको नाम	खर्च शीर्षक	स्रोत	विनियोजन
३७३	५४१.२१.१.३६५	रोजगारी सृजना (आई.डि.ए.१)	२७११२	नेपाल सरकार - शसर्त अनुदान चालु [ आई डि ए - सोधभर्ना हुने ऋण (बैदेशिक)]	२६,००,०००.००
३७४	५४१.२१.१.४१४	रोजगारी सृजना (नेपाल सरकार)	२७११२	नेपाल सरकार - शसर्त अनुदान चालु	२३,८०,०००.००
३७५	५४१.२१.१.३३५	रोजगारीमा खटिनु पूर्व अभिमुखिकरण कार्यक्रम सञ्चालन	२२५२२	नेपाल सरकार - शसर्त अनुदान चालु	४०,०००.००
३७६	५४१.२१.१.४२९	विद्यालय सञ्चालन तथा व्यवस्थापन अनुदान	२५३११	नेपाल सरकार - शसर्त अनुदान चालु	२४,४०,०००.००
३७७	५४१.२१.१.४०४	विद्यालय सञ्चालन तथा व्यवस्थापन अनुदान	२५३११	नेपाल सरकार - शसर्त अनुदान चालु [ एस.इ.एस. पी. - सोधभर्ना अनुदान (बैदेशिक)]	४,००,०००.००
३७८	५४१.२१.१.४२०	विद्यालय सञ्चालन तथा व्यवस्थापन अनुदान	२५३११	नेपाल सरकार - शसर्त अनुदान चालु [ एस.इ.एस. पी. - सोधभर्ना हुने ऋण (बैदेशिक)]	५,००,०००.००
३७९	५४१.२१.१.४०९	विद्यालयमा शैक्षिक गुणस्तर सुदृढीकरण एवम् कार्यसम्पादनमा आधारित प्रोत्साहन अनुदान	२५३११	नेपाल सरकार - शसर्त अनुदान चालु	२४,५०,०००.००
३८०	५४१.२१.१.३९२	विद्यालयमा शैक्षिक गुणस्तर सुदृढीकरण एवम् कार्यसम्पादनमा आधारित प्रोत्साहन अनुदान	२५३११	नेपाल सरकार - शसर्त अनुदान चालु [ एस.इ.एस. पी. - सोधभर्ना अनुदान (बैदेशिक)]	४,००,०००.००

क्र. सं.	संकेत	कार्यक्रम/आयोजना/क्रियाकलापको नाम	खर्च शीर्षक	स्रोत	विनियोजन
३८१	५४१.२१.१.४०७	विद्यालयमा शैक्षिक गुणस्तर सुदृढीकरण एवम् कार्यसम्पादनमा आधारित प्रोत्साहन अनुदान	२५३११	नेपाल सरकार - शसर्त अनुदान चालु [ एस.इ.एस. पी. - सोधभर्ना हुने ऋण (बैदेशिक)]	६,००,०००.००
३८२	५४१.२१.१.३३१	विपद्का समयमा सिकाइ निरन्तरताका लागि सिकाइ आपुरण तथा द्रुत सिकाइ योजना (ReAL) कार्यान्वयन	२५३११	नेपाल सरकार - शसर्त अनुदान चालु	३,००,०००.००
३८३	५४१.२१.१.४२४	विपद्का समयमा सिकाइ निरन्तरताका लागि सिकाइ आपुरण तथा द्रुत सिकाइ योजना (ReAL) कार्यान्वयन	२५३११	नेपाल सरकार - शसर्त अनुदान चालु [ एस.इ.एस. पी. - सोधभर्ना हुने ऋण (बैदेशिक)]	१,००,०००.००
३८४	५४१.२१.१.४१६	विपन्न लक्षित छात्रवृत्तिका लागि छनौट भएका (कक्षा ६-१२ मा अध्ययनरत) विद्यार्थीका लागि छात्रवृत्ति	२५३११	नेपाल सरकार - शसर्त अनुदान चालु	१,५६,०००.००
३८५	५४१.२१.१.३६१	शैक्षिक पहुँच सुनिश्चितता, अनौपचारिक तथा वैकल्पिक शिक्षा कार्यक्रम (परम्परागत विद्यालय, वैकल्पिक विद्यालय, साक्षरता र निरन्तर शिक्षाका कार्यक्रम समेत)	२५३११	नेपाल सरकार - शसर्त अनुदान चालु [ एस.इ.एस. पी. - सोधभर्ना हुने ऋण (बैदेशिक)]	१,००,०००.००
३८६	५४१.२१.१.३५१	शैक्षिक पहुँच सुनिश्चितता, अनौपचारिक तथा वैकल्पिक शिक्षा कार्यक्रम (परम्परागत विद्यालय, वैकल्पिक विद्यालय, साक्षरता र निरन्तर शिक्षाका कार्यक्रम समेत)	२५३११	नेपाल सरकार - शसर्त अनुदान चालु	६,००,०००.००
३८७	५४१.२१.१.४११	शैक्षिक पहुँच सुनिश्चितता, अनौपचारिक तथा वैकल्पिक शिक्षा कार्यक्रम (परम्परागत विद्यालय, वैकल्पिक विद्यालय, साक्षरता र निरन्तर शिक्षाका कार्यक्रम समेत)	२५३११	नेपाल सरकार - शसर्त अनुदान चालु [ एस.इ.एस. पी. - सोधभर्ना अनुदान (बैदेशिक)]	१,००,०००.००

क्र. सं.	संकेत	कार्यक्रम/आयोजना/क्रियाकलापको नाम	खर्च शीर्षक	स्रोत	विनियोजन
३८८	५४१.२१.१.३६४	शैक्षिक सुशासनका लागि सस्थागत क्षमता विकास, विद्यार्थी परीक्षण मुल्याङ्कन, शिक्षक मेन्टरिङ तथा विद्यालय सुपरिवेक्षण	२५३११	नेपाल सरकार - शसर्त अनुदान चालु	१,२३,०००.००
३८९	५४१.२१.१.४२५	शैक्षिक सुशासनका लागि सस्थागत क्षमता विकास, विद्यार्थी परीक्षण मुल्याङ्कन, शिक्षक मेन्टरिङ तथा विद्यालय सुपरिवेक्षण	२५३११	नेपाल सरकार - शसर्त अनुदान चालु [ एस.इ.एस. पी. - सोधभर्ना हुने ऋण (बैदेशिक)]	२,००,०००.००
३९०	५४१.२१.१.३५३	शैक्षिक सुशासनका लागि सस्थागत क्षमता विकास, विद्यार्थी परीक्षण मुल्याङ्कन, शिक्षक मेन्टरिङ तथा विद्यालय सुपरिवेक्षण	२५३११	नेपाल सरकार - शसर्त अनुदान चालु [ एस.इ.एस. पी. - सोधभर्ना अनुदान (बैदेशिक)]	१,००,०००.००
३९१	५४१.२१.१.३७०	श्रमको सम्मान राष्ट्रको अभियान सम्बन्धी क्रियाकलाप संचालन	२२५२२	नेपाल सरकार - शसर्त अनुदान चालु [ आई डि ए - सोधभर्ना हुने ऋण (बैदेशिक)]	१,००,०००.००
३९२	५४१.२१.१.४००	सञ्चालित रोजगार आयोजनाहरूको अनुगमन/निरिक्षण	२२६११	नेपाल सरकार - शसर्त अनुदान चालु [ आई डि ए - सोधभर्ना हुने ऋण (बैदेशिक)]	१,००,०००.००
३९३	५४१.२१.१.३९६	स्थानिय तह तर्फ मातृ तथा नवशिशु कार्यक्रम अन्तर्गत आमा सुरक्षा, गर्भवती उत्प्रेरणा सेवा, रक्तसंचार, न्यानो झोला, सुरक्षित निशुल्क गर्भपतन र नवजात शिशुको निशुल्क उपचार कार्यक्रम	२५३११	नेपाल सरकार - शसर्त अनुदान चालु	६,३२,०००.००
३९४	५४१.२१.१.४१०	स्थानिय तह मार्फत मातृ तथा नवशिशु कार्यक्रम सन्चालन	२२५२२	नेपाल सरकार - शसर्त अनुदान चालु	१४,८८,०००.००

क्र. सं.	संकेत	कार्यक्रम/आयोजना/क्रियाकलापको नाम	खर्च शीर्षक	स्रोत	विनियोजन
३९५	५४१.२१.१.३८७	स्थानीय तहका MIS Operator को लागत साझेदारी अन्तर्गत संघीय सरकारले व्यहोर्ने ७ महिनाको पारिश्रमिक बापतको रकम (बाँकी ६ महिनाको सम्बन्धित स्थानीय तहले व्यहोर्ने)	२११११	नेपाल सरकार - शसर्त अनुदान चालु	२,४४,०००.००
३९६	५४१.२१.१.४३१	स्थानीय तहका फिल्ड सहायकको लागत साझेदारी अन्तर्गत संघीय सरकारले व्यहोर्ने ७ महिनाको पारिश्रमिक बापतको रकम (बाँकी ६ महिनाको सम्बन्धित स्थानीय तहले व्यहोर्ने)	२११११	नेपाल सरकार - शसर्त अनुदान चालु	२,३१,०००.००
३९७	५४१.२१.१.३४५	स्थानीय तहका स्वास्थ्य शाखा, स्वास्थ्य चौकी, प्राथमिक स्वास्थ्य केन्द्र, अस्पताल तथा आयुर्वेद औषधालयहरूमा कार्यरत स्थायी कर्मचारीहरूको स्वीकृत दरवन्दी अनुसारको तलव, महगी भत्ता र पोषाक भत्ता	२११११	नेपाल सरकार - शसर्त अनुदान चालु	३,५७,००,०००.००
३९८	५४१.२१.१.३८३	स्थानीय तहको रोजगार रणनीति तर्जुमा/ अध्यावधिक/ कार्यान्वयन तथा आन्तरीक रोजगारी प्रवर्द्धन अभियान सम्बन्धी कार्यक्रम सञ्चालन	२२५२२	नेपाल सरकार - शसर्त अनुदान चालु [ आई डि ए - सोधभर्ना हुने ऋण (बैदेशिक)]	१,००,०००.००
३९९	५४१.२१.१.३८२	स्थानीय तहको साझेदारीमा नियमित खोप सुदृढीकरण, पूर्ण खोप सुनिश्चतता र दीगोपनाका लागि स्वास्थ्यकर्मिबाट वडामा घरधुरी सर्वेक्षण, पालिकाबाट वडा भेरिफिकेसन, अनुगमन तथा प्रमाणीकरणको सुपरिवेक्षण तथा व्यवस्थापन खर्च	२२५२२	नेपाल सरकार - शसर्त अनुदान चालु	४,१५,०००.००
४००	५४१.२१.१.४०२	समुदायलाई क्षयरोग सम्बन्धी अभिमुखिकरण एवम् घरदैलो क्षयरोग खोजपडताल कार्यक्रममा क्षयरोगका जोखिम समुह तथा स्वास्थ्य सेवाको पहुच कम भएका समुदायमा सकृय क्षयरोग खोजपडताल कार्यक्रममा घरपरिवारका सदस्यहरूको सम्पर्क परिक्षण, एवं पाँच वर्ष मुनिका बालबालिमा क्षयरोग रो सम्भाव्य उत्पादनको उत्पादकत्व र बजार प्रतिस्पर्धा बृद्धि गर्नका लागि कम्तिमा ५ जनाको समुहमा प्रबिधि हस्तान्तरण	२२५२२	नेपाल सरकार - शसर्त अनुदान चालु	१,२३,०००.००
४०१	५४१.२१.१.४१२		२२५२२	नेपाल सरकार - शसर्त अनुदान चालु	१,४०,०००.००

क्र. सं.	संकेत	कार्यक्रम/आयोजना/क्रियाकलापको नाम	खर्च शीर्षक	स्रोत	विनियोजन
४०२	५४१.२१.१.४२२	स्वास्थ्य चौकी (आधारभूत स्वास्थ्य सेवा केन्द्र) को न्यूनतम सेवा मापदण्ड कार्यक्रम ( अभिमुखीकरण, समिक्षा, फलो अप, अनुगमन तथा सुदृढीकरण समेत)	२२५२२	नेपाल सरकार - शसर्त अनुदान चालु	१,१३,०००.००
४०३	५४१.२१.१.३३३	स्वीकृत कार्यविधि बमोजिम स्थानीय तहहरूबाट WASH Plan बनाउने कार्य	२२५२२	नेपाल सरकार - शसर्त अनुदान चालु	२,००,०००.००
४०४	५४१.२१.१.३६८	सामुदायिक विद्यालयका छात्राहरूलाई निशुल्क स्यानिटरी प्याड ब्यवस्थापन	२५३११	नेपाल सरकार - शसर्त अनुदान चालु	६,२८,०००.००
४०५	५४१.२१.१.३८०	सामुदायिक विद्यालयका छात्राहरूलाई निशुल्क स्यानिटरी प्याड ब्यवस्थापन	२५३११	नेपाल सरकार - शसर्त अनुदान चालु [ एस.इ.एस. पी. - सोधभर्ना अनुदान (बैदेशिक)]	१,००,०००.००
४०६	५४१.२१.१.३९३	सामुदायिक विद्यालयका छात्राहरूलाई निशुल्क स्यानिटरी प्याड ब्यवस्थापन	२५३११	नेपाल सरकार - शसर्त अनुदान चालु [ एस.इ.एस. पी. - सोधभर्ना हुने ऋण (बैदेशिक)]	१,००,०००.००
४०७	५४१.२१.१.३६७	सार्वजनिक विद्यालयका विद्यार्थीहरूका लागि निशुल्क पाठ्यपुस्तक अनुदान (स्थानीय विषय/मातृभाषाको समेत)	२५३११	नेपाल सरकार - शसर्त अनुदान चालु [ एस.इ.एस. पी. - सोधभर्ना अनुदान (बैदेशिक)]	३,००,०००.००
४०८	५४१.२१.१.३४३	सार्वजनिक विद्यालयका विद्यार्थीहरूका लागि निशुल्क पाठ्यपुस्तक अनुदान (स्थानीय विषय/मातृभाषाको समेत)	२५३११	नेपाल सरकार - शसर्त अनुदान चालु	१७,३०,०००.००



क्र. सं.	संकेत	कार्यक्रम/आयोजना/क्रियाकलापको नाम	खर्च शीर्षक	स्रोत	विनियोजन
४०९	५४१.२१.१.३८८	सार्वजनिक विद्यालयका विद्यार्थीहरूका लागि निशुल्क पाठ्यपुस्तक अनुदान (स्थानीय विषय/मातृभाषाको समेत)	२५३११	नेपाल सरकार - शसर्त अनुदान चालु [ एस.इ.एस. पी. - सोधभर्ना हुने ऋण (बैदेशिक)]	४,००,०००.००
४१०	५४१.२१.१.३५२	सार्वजनिक विद्यालयमा अध्ययनरत विद्यार्थीहरूका लागि छात्रवृत्ति (आवासीय तथा गैरआवासीय)	२५३११	नेपाल सरकार - शसर्त अनुदान चालु	३,६७,०००.००
४११	५४१.२१.१.३५५	सार्वजनिक विद्यालयमा अध्ययनरत विद्यार्थीहरूका लागि छात्रवृत्ति (आवासीय तथा गैरआवासीय)	२५३११	नेपाल सरकार - शसर्त अनुदान चालु [ एस.इ.एस. पी. - सोधभर्ना अनुदान (बैदेशिक)]	१,००,०००.००
४१२	५४१.२१.१.३९५	सार्वजनिक विद्यालयमा अध्ययनरत विद्यार्थीहरूका लागि छात्रवृत्ति (आवासीय तथा गैरआवासीय)	२५३११	नेपाल सरकार - शसर्त अनुदान चालु [ एस.इ.एस.पी. - सोधभर्ना हुने ऋण (बैदेशिक)]	१,००,०००.००
<b>८०४४२५०४५१३ संघीय सरकारबाट हस्तान्तरित कार्यक्रम(समपुरक अनुदान)</b>					
४१३	५४१.२१.१.४३६	कुश्मा न.पा ११ गगटे हुदै गोतामेथर रापू आर्थर डाँडाखर्क हुदै स्याङ्जा सडक	३११५१	नेपाल सरकार - समपुरक अनुदान पुँजीगत [ आन्तरिक ऋण - नगद (आन्तरिक ऋण)]	१,५०,००,०००.००
४१४	५४१.२१.१.४३५	रति सिंचाई नहर निर्माण मोदी -६ तिलाहार	३११५५	नेपाल सरकार - समपुरक अनुदान पुँजीगत [ आन्तरिक ऋण - नगद (आन्तरिक ऋण)]	१,३५,००,०००.००
<b>८०४४२५०४५२२ प्रदेश सरकारबाट हस्तान्तरित कार्यक्रम (विशेष अनुदान)</b>					

क्र. सं.	संकेत	कार्यक्रम/आयोजना/क्रियाकलापको नाम	खर्च शीर्षक	स्रोत	विनियोजन
४१५	५४१.२१.१.४३७	प्रदेश सरकार विशेष अनुदान (तिलाहार वर्थिङ् सेन्टर निर्माण)	३११११	गण्डकी प्रदेश - विशेष अनुदान पुँजीगत	४०,००,०००.००
८०४४२५०४५२३	प्रदेश सरकारबाट हस्तान्तरित कार्यक्रम (सम्पुरक अनुदान)				
४१६	५४१.२१.१.४३८	(प्रदेश सम्पुरक) देउपुर- तुलीपोखरी - पूर्णगाँउ लाड्दी घुर्ना सडक स्तरोन्नती	३११५१	गण्डकी प्रदेश - सम्पुरक अनुदान पुँजीगत	६०,००,०००.००
८०४४२५०४१०१५	गत आ व वाट अल्या गरिएको योजना तथा कार्यक्रम				
४१७	५४१.२१.१.३२५	अम्बोट सामुदायिक प्रहरी कार्यालय व्यवस्थापन	३१११२	आन्तरिक श्रोत	५०,०००.००
४१८	५४१.२१.१.३१६	क्याङ्ग सामुदायिक होमस्टे व्यवस्थापन तथा सामग्री खरिद	२२५२२	आन्तरिक श्रोत	२,००,०००.००
४१९	५४१.२१.१.३०९	खेलकुद सामग्री खरिद (वडा नं. ५)	२२३११	आन्तरिक श्रोत	३५,०००.००
४२०	५४१.२१.१.३१७	खानेपानी पाइप खरिद (वडा नं. २)	२२३११	राजस्व बाँडफाँड - संघीय सरकार	१,००,०००.००
४२१	५४१.२१.१.३११	खानेपानी व्यवस्थापन (वडा नं. ५)	२२५२२	आन्तरिक श्रोत	३५,०००.००
४२२	५४१.२१.१.३२७	घोयनी मोटरबाटो रामदाम कुलमन्दिर सम्मको मोटरबाटो निर्माण (वडा नं. ५)	३११५१	आन्तरिक श्रोत	१,००,०००.००
४२३	५४१.२१.१.३१३	टोल विकास संस्था सुदृढिकरण (वडा नं. २)	२२५२२	आन्तरिक श्रोत	१,००,०००.००
४२४	५४१.२१.१.३००	दलित (गरिव) तथा एकल परिवार विहिन बिमा कार्यक्रम	२२५२२	राजस्व बाँडफाँड - संघीय सरकार	२,८०,०००.००
४२५	५४१.२१.१.३२०	प्रतिक्षालयको रुपमा टूस निर्माण (वडा नं. ५)	३११५१	गण्डकी प्रदेश - समानिकरण अनुदान	१,५०,०००.००
४२६	५४१.२१.१.३०४	प्लाष्टिक टनेल खरिद (वडा नं. २)	२२५२२	आन्तरिक श्रोत	१,००,०००.००
४२७	५४१.२१.१.३०८	बाँदर नियन्त्रण रुख कटान (वडा नं. २)	२२५२२	आन्तरिक श्रोत	३,००,०००.००
४२८	५४१.२१.१.३०६	बाली उपचार शिविर	२२५२२	आन्तरिक श्रोत	२,००,०००.००
४२९	५४१.२१.१.३०३	भैँटेरिनी समान खरिद (वडा नं. ५)	२२५२२	आन्तरिक श्रोत	१,००,०००.००
४३०	५४१.२१.१.३१८	मठ मन्दिर व्यवस्थापन (वडा नं. ५)	३११५१	आन्तरिक श्रोत	५०,०००.००
४३१	५४१.२१.१.३२१	मुनस्टार यूवा क्लवको शौचालय निर्माण	३११५१	गण्डकी प्रदेश - समानिकरण अनुदान	३,५०,०००.००

क्र. सं.	संकेत	कार्यक्रम/आयोजना/क्रियाकलापको नाम	खर्च शीर्षक	स्रोत	विनियोजन
४३२	५४१.२१.१.३०९	माछा भुरा वितरण	२२५२२	आन्तरिक स्रोत	१,००,०००.००
४३३	५४१.२१.१.३२६	मोटरबाटो मर्मत संभार (सरसफाई) (वडा नं. ७)	३११५१	गण्डकी प्रदेश - समानिकरण अनुदान	१,६७,१००.००
४३४	५४१.२१.१.३१९	मोदी कवर्डहल व्यवस्थापन	३११५९	गण्डकी प्रदेश - समानिकरण अनुदान	३,००,०००.००
४३५	५४१.२१.१.३२४	लाली गुराँस आमा समुह तिमिलिसना थर (सार्वजनिक भवन)	३१११२	गण्डकी प्रदेश - समानिकरण अनुदान	५,००,०००.००
४३६	५४१.२१.१.३१५	विपद् आकस्मिक उपचार सेवा	२७२१२	राजस्व बाँडफाँड - संघीय सरकार	१,००,०००.००
४३७	५४१.२१.१.३१४	विपद् व्यवस्थापन तथा आर्थिक सहायता (वडा नं. ७)	२७२१२	आन्तरिक स्रोत	७४,३२०.००
४३८	५४१.२१.१.३०२	विपद् व्यवस्थापन र राहत (वडा नं. ५)	२७२१२	आन्तरिक स्रोत	७०,०००.००
४३९	५४१.२१.१.३२३	शौचालय निर्माण (पातिचौर स्वास्थ्य क्लिनिक, मुखस्वास्थ्य इकाई) वडा नं. २	३१११२	गण्डकी प्रदेश - समानिकरण अनुदान	१,५०,०००.००
४४०	५४१.२१.१.३०७	सूचनामूलक बोर्ड निर्माण (वडा नं. २)	२२७११	आन्तरिक स्रोत	१,००,०००.००
४४१	५४१.२१.१.३२२	सरस्वती मा.वि.बस खरिद अनुदान	३११२१	राजस्व बाँडफाँड - संघीय सरकार	१५,००,०००.००
४४२	५४१.२१.१.३२८	स्वास्थ्यचौकी जाने मोटरबाटो स्तरोन्ती	३११५१	गण्डकी प्रदेश - समानिकरण अनुदान	२,००,०००.००
४४३	५४१.२१.१.३१०	सिंचाई पाइप खरिद (वडा नं. २)	२२३११	गण्डकी प्रदेश - समानिकरण अनुदान	१,००,०००.००
४४४	५४१.२१.१.३०५	होमस्टे व्यवस्थापन (वडा नं. ५)	२२५२२	गण्डकी प्रदेश - समानिकरण अनुदान	१,००,०००.००
४४५	५४१.२१.१.३१२	होमस्टे व्यवस्थापनको लागि तालिम	२२५२२	राजस्व बाँडफाँड - संघीय सरकार	२,००,०००.००
<b>कुल जम्मा</b>					५८,३८,२४,३९९.००

## मोदी गाउँपालिकाको विनियोजन ऐन, २०८१

मोदी गाउँपालिकाको आर्थिक वर्ष २०८१/२०८२ को सेवा र कार्यहरूको लागि स्थानीय सञ्चित कोषबाट केही रकम खर्च गर्ने र विनियोजन गर्ने सम्बन्धमा व्यवस्था गर्न बनेको ऐन

सभाबाट स्वीकृत मिति: २०८१\०३\२५

**प्रस्तावना:** मोदी गाउँपालिकाको आर्थिक वर्ष २०८१ / ०८२ को सेवा र कार्यहरूको लागि सञ्चित कोषबाट केही रकम खर्च गर्ने अधिकार दिन र सो रकम विनियोजन गर्न वाञ्छनीय भएकोले, नेपालको संविधानको धारा २२९ को उप-धारा (२) बमोजिम मोदी गाउँसभाले यो ऐन बनाएको छ।

**१. संक्षिप्त नाम र प्रारम्भ:** (१) यस ऐनको नाम “मोदी गाउँपालिकाको विनियोजन ऐन, २०८१” रहेको छ।

(२) यो ऐन तुरुन्त प्रारम्भ हुनेछ।

**२. आर्थिक वर्ष २०८१\०८२ को निमित्त सञ्चितकोषबाट रकम खर्च गर्ने अधिकार:** (१) आर्थिक

वर्ष २०८१\०८२ को निमित्त गाउँकार्यपालिका, वडा समिति, विषयगत शाखाले गर्ने सेवा र कार्यहरूका निमित्त अनुसूची १ मा उल्लिखित चालू खर्च, पूँजगत खर्च र वित्तीय व्यवस्थाको रकम समेत गरी जम्मा रकम रु ५८३८२४३९९ (अक्षेरूपी अन्ठाउन्न करोड अठ्तीस लाख चौबिस हजार तीन सय उनान्सय रुपैयामात्र) मा नबढाई निर्दिष्ट गरिए बमोजिम सञ्चितकोषबाट खर्च गर्न सकिनेछ।

**३. विनियोजन:** (१) यस ऐनद्वारा सञ्चितकोषबाट खर्च गर्न अधिकार दिइएको रकम आर्थिक वर्ष २००८१/०८२ को निमित्त..मोदी .गाउँपालिको गाउँ कार्यपालिका, वडा समिति र विषयगत शाखाले गर्ने सेवा र कार्यहरूको निमित्त विनियोजन गरिनेछ।

(२) उपदफा (१) मा जुनसुकै कुरा लेखिएको भएता पनि कार्यपालिका, वडा समिति र विषयगत शाखाले गर्ने सेवा र कार्यहरूको निमित्त विनियोजन गरेको रकम मध्ये कुनैमा बचत हुने र कुनैमा अपुग हुने देखिन आएमा गाउँ कार्यपालिकाले बचत हुने शीर्षकबाट नपुग हुने शीर्षकमा रकम सार्न सक्नेछ। यसरी रकम सार्दा एक शीर्षकबाट सो शीर्षकको जम्मा रकमको १० प्रतिशतमा नबढ्ने गरी कुनै एक वा एक भन्दा बढी शीर्षकहरूबाट अर्को एक वा एक भन्दा बढी शीर्षकहरूमा रकम सार्न तथा निकास र खर्च जनाउन सकिनेछ। पूँजगत खर्च र वित्तीय व्यवस्थातर्फ विनियोजित रकम साँवा भुक्तानी खर्च र व्याज भुक्तानी खर्च शीर्षकमा बाहेक अन्य चालू खर्च शीर्षक तर्फ सार्न र वित्तीय व्यवस्था अन्तर्गत साँवा

भुक्तानी खर्च तर्फ विनियोजित रकम ब्याज भुक्तानी खर्च शीर्षकमा बाहेक अन्यत्र सार्न सकिने छैन ।

तर चालु तथा पूँजगत खर्च र वित्तीय व्यवस्थाको खर्च व्यहोर्न एक स्रोतबाट अर्को स्रोतमा रकम सार्न सकिनेछ ।

(३)उपदफा (२) मा जुनसुकै कुरा लेखिएको भएतापनि एक शीर्षकबाट सो शीर्षकको जम्मा स्वीकृत रकमको १० प्रतिशत भन्दा बढ्ने गरी कुनै एक वा एक भन्दा बढी शीर्षकहरुमा रकम सार्न परेमा गाउँ सभाको स्वीकृति लिनु पर्नेछ ।



मोदी गाउँपालिका

गाउँ कार्यपालिकाको कार्यालय, पर्बत

कार्यालयको कोड : ८०४४२५०४३००

आय र व्ययको विवरण

आ.व. : २०८१/८२

अनुसूची - १

शीर्षक	आ.व. २०७९/८० को यथार्थ	आ.व. २०८०/८१ को संशोधित अनुमान	आ.व. २०८१/८२ को अनुमान
आय	५२,९३,१६,७६३.४२	६०,९१,७९,०००.००	५८,३७,२४,३९९.००
राजस्व	९,६३,४६,१९९.४२	९६,८८,६६,०००.००	९४,३९,३५,८९९.००
आन्तरिक श्रोत	७०,६४,२४४.९९	९,५५,२५,०००.००	४,००,९६,८९९.००
११३१३ सम्पत्ती कर		२०,००,०००.००	८,००,०००.००
११३१४ भूमिकर/मालपोत	५,९९,६३५.५०	९५,००,०००.००	९०,००,०००.००
११३१७ वहाल कर	७,९४,९०२.००	५,००,०००.००	८,००,०००.००
११६११ व्यवसायले भुक्तानी गर्ने	२,२९,४७५.००	५०,०००.००	२०,०००.००
११६२१ व्यवसाय बाहेक अन्यले भुक्तानी गर्ने		०.००	५,०००.००
११६३१ कृषितथा पशुजन्य वस्तुको व्यावसायिक कारोवारमा लाग्ने कर		०.००	१५,०००.००
११६९१ अन्य कर		३,००,०००.००	५,०००.००
१४१५१ सरकारी सम्पत्तीको वहालबाट प्राप्त आय		०.००	१,०००.००
१४२१३ अन्य बिक्रीबाट प्राप्त रकम		०.००	१०,०००.००
१४२२१ न्यायिक दस्तुर		०.००	४,०००.००
१४२२३ शिक्षा क्षेत्रको आम्दानी		०.००	६०,०००.००
१४२२९ अन्य प्रशासनिक सेवा शुल्क		१०,००,०००.००	७,००,०००.००
१४२४२ नक्सापास दस्तुर		२,००,०००.००	१,००,०००.००
१४२४३ सिफारिश दस्तुर	१६,३६,०३६.२६	२०,००,०००.००	२०,००,०००.००
१४२४४ व्यक्तिगत घटना दर्ता दस्तुर	४,०६,८००.००	५,००,०००.००	५,००,०००.००
१४२४५ नाता प्रमाणित दस्तुर	१,९९,९५७.००	२,५०,०००.००	२,००,०००.००
१४२४९ अन्य दस्तुर	४,२०,४३९.००	६,००,०००.००	७,००,०००.००

शीर्षक	आ.व. २०७९/८० को यथार्थ	आ.व. २०८०/८१ को संशोधित अनुमान	आ.व. २०८१/८२ को अनुमान
१४२५३ व्यावसाय रजिष्ट्रेशन दस्तुर		३,००,०००.००	१,००,०००.००
१४२६३ जलस्रोत सम्बन्धी अन्य दस्तुर		०.००	१०,०००.००
१४२६५ अन्य क्षेत्रको आय		०.००	६,०००.००
१४३१२ प्रशासनिक दण्ड, जरिवाना र जफत	१,३१,५००.००	०.००	१,००,०००.००
१४६११ व्यवसाय कर		०.००	१,००,०००.००
राजस्व बाँडफाँडबाट प्राप्त रकम	८,९२,८१,९५४.५१	१५,३३,४१,०००.००	१०,३९,१९,०००.००
११३१५ घरजग्गा रजिष्ट्रेशन दस्तुर	१२,७५,२७७.८०		
११३१५ घरजग्गा रजिष्ट्रेशन दस्तुर		०.००	०.००
११४११ बाँडफाँड भई प्राप्त हुने मूल्य अभिवृद्धि कर	४,९८,५१,२६७.९६	८,४९,७२,०००.००	६,६१,०७,९४०.००
११४२१ बाँडफाँड भई प्राप्त हुने अन्तःशुल्क	१,८५,२६,९८८.२१	०.००	२,४०,९२,०६०.००
११४५६ बाँडफाँडबाट प्राप्त हुने सवारी साधन कर	६४,२६,७१०.००	७५,६९,०००.००	१,१५,६९,०००.००
११४७२ बाँडफाँडबाट प्राप्त हुने विज्ञापन कर		५,०००.००	१,५०,०००.००
१४१५३ बाँडफाँड भई प्राप्त वन रोयल्टी	६,५३८.५६	११,०००.००	०.००
१४१५६ बाँडफाँड भई प्राप्त विद्युत सम्बन्धी रोयल्टी	१,३१,७६,१५८.२४	५,४९,८८,०००.००	०.००
१४१५७ बाँडफाँड भई प्राप्त दहतर बहतरको विक्रीबाट प्राप्त हुने आय		५७,९५,०००.००	२०,००,०००.००
१४१५८ बाँडफाँड भई प्राप्त पर्वतारोहण वापतको रोयल्टी	१९,०१३.७४	१,०००.००	०.००
अन्य आय			
१४५२९ अन्य राजस्व	२६,५४,३००.१५	६३,२५,०००.००	३,२७,८०,८९९.००
१५१११ बेरुज	२६,५४,३००.१५	६३,२५,०००.००	३,२६,८०,८९९.००
अन्तर सरकारी वितीय हस्तान्तरण	४३,२९,७०,५६४.००	४४,०३,०५,०००.००	४३,९७,८८,५००.००
संघीय सरकार	४१,५७,४३,०६४.००	४१,७५,४४,०००.००	४१,८२,१९,५००.००
१३३११ समानिकरण अनुदान	९,८४,२०,०००.००	९,३९,००,०००.००	९,०६,००,०००.००
१३३१२ शसर्त अनुदान चालु	२९,२१,५५,०००.००	२९,१९,४४,०००.००	२९,०४,१९,५००.००
१३३१३ शसर्त अनुदान पूँजीगत	२,०६,५०,०००.००	८२,००,०००.००	८७,००,०००.००
१३३१५ विशेष अनुदान पूँजीगत	४५,१८,०६४.००	६०,००,०००.००	०.००
१३३१७ समपुरक अनुदान पूँजीगत		१,७५,००,०००.००	२,८५,००,०००.००
प्रदेश सरकार	१,७२,२७,५००.००	२,२७,६१,०००.००	२,१५,६९,०००.००

शीर्षक	आ.व. २०७९/८० को यथार्थ	आ.व. २०८०/८१ को संशोधित अनुमान	आ.व. २०८१/८२ को अनुमान
१३३११ समानिकरण अनुदान	१,०२,५८,५००.००	१,१७,६१,०००.००	१,१५,६९,०००.००
१३३१४ विशेष अनुदान चालु		६०,००,०००.००	०.००
१३३१५ विशेष अनुदान पुँजीगत	२५,००,०००.००	०.००	४०,००,०००.००
१३३१७ समपुरक अनुदान पुँजीगत	४४,६९,०००.००	५०,००,०००.००	६०,००,०००.००
बैदेशिक			
जनसहभागिता			
वित्तीय व्यवस्था (प्राप्ति)			
व्यय	५०,५३,०५,२६४.१०	३,७९,०७,३१,२५५.००	५८,३८,२४,३९९.००
चालु	३९,००,२१,७२९.५३	३,०६,१३,२१,७५५.००	४५,७३,८२,७४९.००
२११११ पारिश्रमिक कर्मचारी	४,९६,१८,९६३.४०	२,३१,३९,५४,०००.००	२७,५५,९१,५००.००
२१११२ पारिश्रमिक पदाधिकारी	८४,३९,२५०.००	१,०५,००,०००.००	९२,५०,०००.००
२११२१ पोशाक	५,४०,०००.००	१,५४,८०,०००.००	७,२०,०००.००
२११२३ औषधीउपचार खर्च	०.००	०.००	२,५०,०००.००
२११३१ स्थानीय भत्ता	३,८०,०९०.००	३४,५२,०००.००	८,४२,०००.००
२११३२ महंगी भत्ता	१६,४९,८५५.८१	६४,००,०००.००	१०,००,०००.००
२११३३ फिर्ला भत्ता	०.००	१२,००,०००.००	१०,००,०००.००
२११३४ कर्मचारीको बैठक भत्ता	४,९८,१००.००	३,००,०००.००	१०,००,०००.००
२११३५ कर्मचारी प्रोत्साहन तथा पुरस्कार	०.००	५,२०,०००.००	१,००,०००.००
२११३९ अन्य भत्ता	२,३५,०००.००	४,००,०००.००	१,५०,०००.००
२११४१ पदाधिकारी बैठक भत्ता	०.००	२,००,०००.००	१५,४४,०००.००
२११४२ पदाधिकारीअन्य सुबिधा	०.००	२,००,०००.००	२,००,०००.००
२१११२ कर्मचारीको योगदानमा आधारित निवृत्तभरण तथा उपदान कोष खर्च	०.००	८,००,०००.००	८,००,०००.००
२१११४ कर्मचारी कल्याण कोष	०.००	५,००,०००.००	५,००,०००.००
२११११ पानी तथा बिजुली	१२,११,६०६.६५	३१,७०,०००.००	७,०५,०००.००
२१११२ संचार महसुल	६,०१,५२९.००	६,५०,०००.००	६,४८,०००.००
२१११३ सार्वजनिक उपयोगिताको सेवा खर्च	०.००	१,००,०००.००	१,००,०००.००
२११११ इन्धन (पदाधिकारी)	७,७०,९०८.००	१६,७०,०००.००	९,००,०००.००



शीर्षक	आ.व. २०७९/८० को यथार्थ	आ.व. २०८०/८१ को संशोधित अनुमान	आ.व. २०८१/८२ को अनुमान
२२२१२ इन्धन (कार्यालय प्रयोजन)	२५,०६,०३६.८८	८४,००,०००.००	२०,३०,०००.००
२२२१३ सवारी साधन मर्मत खर्च	३१,५६,७९६.००	७४,३०,०००.००	२०,३५,०००.००
२२२१४ बिमा तथा नवीकरण खर्च	६,४१,९६८.३०	८,५०,०००.००	६,००,०००.००
२२२२१ मेशिनरी तथा औजार मर्मत सम्भार तथा सञ्चालन खर्च	७,८९,०६१.००	४०,००,०००.००	७,६५,०००.००
२२३११ मसलन्द तथा कार्यालय सामग्री	३०,४८,१२३.००	९८,५२,०००.००	२७,१८,०००.००
२२३१३ पुस्तक तथा सामग्री खर्च	५६,६००.००	१९,५०,०००.००	११,००,०००.००
२२३१४ इन्धन - अन्य प्रयोजन	१,२२,४५४.००	९,८०,०००.००	२,८२,०००.००
२२३१५ पत्रपत्रिका, छपाई तथा सूचना प्रकाशन खर्च	१७,७६,९७४.००	५८,००,०००.००	१३,४०,०००.००
२२३१९ अन्य कार्यालय संचालन खर्च	९,४०,५१७.००	४,००,०००.००	०.००
२२४११ सेवा र परामर्श खर्च	१,९७,७५०.००	४९,००,०००.००	६,००,०००.००
२२४१३ करार सेवा शुल्क	१,५२,४४,१२४.९२	१२,००,०००.००	२,०१,००,०००.००
२२४१९ अन्य सेवा शुल्क	०.००	४,६०,०००.००	२,१५,०००.००
२२५११ कर्मचारी तालिम खर्च	०.००	१२,००,०००.००	१,५०,०००.००
२२५१२ सीप विकास तथा जनचेतना तालिम तथा गोष्ठी सम्बन्धी खर्च	५,७१,३८५.००	५५,५०,०००.००	१,००,०००.००
२२५२१ उत्पादन सामग्री / सेवा खर्च	६,५१,६४१.५०	१३,५०,०००.००	१,३७,५१,९२९.००
२२५२२ कार्यक्रम खर्च	८७,५७,७४९.५०	८,११,९१,५१०.००	४,५९,८०,०००.००
२२५२९ विविध कार्यक्रम खर्च	१,३४,७१,१२९.००	७,७७,११,०००.००	२३,६३,५००.००
२२६११ अनुगमन, मूल्यांकन खर्च	३३,३२,८०१.००	९८,९२,०००.००	१०,९०,०००.००
२२६१२ भ्रमण खर्च	१०,००,०००.००	१८,५०,०००.००	९,४०,०००.००
२२६१३ विशिष्ट व्यक्ति तथा प्रतिनिधि मण्डलको भ्रमण खर्च	०.००	१,००,०००.००	१,००,०००.००
२२६१९ अन्य भ्रमण खर्च	१,५०,०००.००	४,००,०००.००	०.००
२२७११ विविध खर्च	१,०६,४२,६२६.००	१,५०,८८,०००.००	२६,९६,०००.००
२२७२१ सभा सञ्चालन खर्च	६,७४,५७५.००	५,००,०००.००	४,००,०००.००
२५३११ शैक्षिक संस्थाहरूलाई सहायता	०.००	४,७५,७३,२४५.००	४,०१,७६,०००.००
२५३१२ स्वास्थ्य संस्थाहरूलाई सहायता	०.००	०.००	१९,००,०००.००
२५३१५ अन्य संस्था सहायता	०.००	८,५०,०००.००	०.००
२६४१२ सरकारीनिकाय, समिति, प्रतिष्ठान एवं बोर्डहरूलाई सशर्त चालु अनुदान	२५,०८,२५,५९९.५७	३६,५१,६५,०००.००	०.००

शीर्षक	आ.व. २०७९/८० को यथार्थ	आ.व. २०८०/८१ को संशोधित अनुमान	आ.व. २०८१/८२ को अनुमान
२७११२ अन्य सामाजिक सुरक्षा	०.००	०.००	७८,७४,५००.००
२७२११ छात्रवृत्ति	७२,०००.००	९६,३२,०००.००	०.००
२७२१२ उद्धार, राहत तथा पुनर्स्थापना खर्च	३८,७५,८५२.००	१,६६,६८,०००.००	७७,०४,३२०.००
२७२१३ औषधीखरिद खर्च	१७,६३,५७९.००	१,५६,०३,०००.००	४१,७१,०००.००
२८१४२ घरभाडा	८,३०,३३०.००	२६,००,०००.००	५,००,०००.००
२८१४३ सवारी साधन तथा मेशिनर औजार भाडा	०.००	२४,८०,०००.००	३,००,०००.००
२८१४९ अन्य भाडा	९,७७,५५४.००	२,००,०००.००	१,००,०००.००
पूँजीगत	११,५२,८३,५३४.५७	७२,९४,०९,५००.००	१२,६४,४१,६५०.००
३११११ आवासीय भवन निर्माण/खरिद	१,६७,३४,२९४.००	७,१३,००,०००.००	४०,००,०००.००
३१११२ गैर आवासीय भवन निर्माण/खरिद	७५,६७,४९६.००	७,६१,१५,०००.००	१७,००,०००.००
३१११३ निर्मित भवनको संरचनात्मक सुधार खर्च	६,९२,७४०.००	६३,००,०००.००	१३,००,०००.००
३११२१ सवारी साधन	१५,७०,८००.००	३८,५०,०००.००	१५,००,०००.००
३११२२ मेशिनरी तथा औजार	३१,३४,९६८.००	८४,००,०००.००	१,५०,०००.००
३११२३ फर्निचर तथा फिक्चर्स	१२,६१,७४०.००	३३,२५,०००.००	१३,८०,०००.००
३११३४ कम्प्युटर सफ्टवेयर निर्माण तथा खरीद खर्च	०.००	८,००,०००.००	५,३०,०००.००
३११३५ पूँजीगत परामर्श खर्च	२७,०९,९०६.००	१,७०,००,०००.००	०.००
३११५१ सडक तथा पुल निर्माण	३,३९,१८,३९८.००	८,६२,००,०००.००	५,२०,०८,८५०.००
३११५३ विद्युत संरचना निर्माण	३,८४,६५१.००	२,१०,०००.००	०.००
३११५४ टटबन्ध तथा बाँधनिर्माण	०.००	०.००	७५,०००.००
३११५५ सिंचाई संरचना निर्माण	३७,१३,१००.००	१,७७,४६,०००.००	१,६२,००,०००.००
३११५६ खानेपानी संरचना निर्माण	६६,७१,७४९.००	८०,४५,०००.००	३८,८०,०००.००
३११५७ वन तथा वातावरण संरक्षण	३,६४,४५०.००	१०,००,०००.००	०.००
३११५८ सरसफाई संरचना निर्माण	९,९२,५००.००	३,००,०००.००	३,००,०००.००
३११५९ अन्य सार्वजनिक निर्माण	३,५५,६६,७४२.५७	४२,८३,१८,५००.००	४,३१,६७,८००.००
३११६१ निर्मित भवनको संरचनात्मक सुधार खर्च	०.००	५,००,०००.००	२,५०,०००.००
बजेट बचत (+)/न्यून	२,४०,११,४९९.३२	(३,१८,१५,६०,२५५.००)	(१,००,०००.००)
गत वर्षको नाद मौज्जात		२,००,००,०००.००	१,००,०००.००

मोदी गाउँपालिका  
आर्थिक ऐन, २०८१



गाउँ सभाद्वारा पारित मिति :- २०८१/०३/२५



मोदी गाउँपालिका  
गाउँ कार्यपालिकाको कार्यालय  
पातिचौर, पर्वत

**मोदी गाउँपालिकाको अर्थ सम्बन्धि प्रस्तावलाई कार्यान्वयन गर्न बनेको ऐन,**

प्रस्तावना : मोदी गाउँपालिकाको आर्थिक वर्ष २०८१/८२ को अर्थ सम्बन्धी प्रस्तावलाई कार्यान्वयन गर्नको निम्ती स्थानिय कर तथा शुल्क सङ्कलन गर्ने, छुट दिने तथा आय सङ्कलनको प्रशासनिक व्यवस्था गर्न वाञ्छनीय भएकोले,

नेपालको संविधानको धारा २२८ को उपधारा २ बमोजिम मोदी गाउँसभाले यो ऐन बनाएको छ ।

१. संक्षिप्त नाम र प्रारम्भ : यस ऐनको नाम "आर्थिक ऐन , २०८१" रहेको छ ।
२. यो ऐन २०८१ साल श्रावण १ गतेदेखि मोदी गाउँपालिका क्षेत्रमा लागू हुनेछ ।
३. सम्पत्तिकर : मोदी गाउँपालिकाले अनुसूची (१) बमोजिम गाउँपालिका क्षेत्रभित्रका घरजग्गामा सम्पत्ती कर लगाई असुल उपर गरिनेछ ।
४. भूमि कर ( मालपोत ) : मोदी गाउँपालिकाले आफ्नो क्षेत्रभित्र सम्पत्तिकर लाग्ने भूमिबाहेकमा अनुसूची (२) बमोजिम भूमिकर (मालपोत) लगाई असुल उपर गरिने छ ।
५. घर जग्गा बहालकर : मोदी गाउँपालिका क्षेत्रभित्र कुनै व्यक्ती वा संस्थाले भवन , घर , पसल , ग्यारेज गोदाम , टहरा , जग्गा पोखरी पुरै वा आंशिक तवरले बहालमा दिएकोमा अनुसूची (३) बमोजिम घरजग्गा बहालकर लगाईने र असुल गरिनेछ ।
६. व्यवसाय कर : मोदी गाउँपालिका क्षेत्रभित्र व्यापार , व्यवसाय वा सेवामा पुँजिगत लगानी र आर्थिक कारोवारका आधारमा अनुसूची (४) बमोजिम व्यवसायकर लगाईने र असुल उपर गरिनेछ ।
७. सेवा , शुल्क , दस्तुर : मोदी गाउँपालिकाले निर्माण , सञ्चालन वा व्यवस्थापन गरेका अनुसूची (५) मा उल्लेखित स्थानिय पूर्वाधार र उपलब्ध गराईएको सेवामा सेवाग्राहीबाट सोही अनुसूचीमा व्यवस्था भए अनुसार शुल्क लगाईनेछ ।
८. जडिबुटि कवाडी र जीवजन्तु निकासी कर : गाउँपालिका क्षेत्रभित्र कुनै व्यक्ती वा संस्थाले जडिबुटी , कवाडी , फलफुल , तथा ढुङ्गा जस्ता वस्तुहरु गाउँपालिका क्षेत्रबाहिर निकासी गरेवापत अनुसूची (६) बमोजिम निकासी कर लगाई असुल गरिनेछ ।
९. दहत्तर बहत्तर कर : ढुङ्गा गिट्टी बालुवाको दर तथा अवैध उत्तखनको जरिवाना - नदि तथा खानी जन्य पदार्थको दर तथा अवैध रुपमा चोरी निकासी कार्यमा संलग्न व्यक्ती/सवारी साधनलाई अनुसूची (७) मा उल्लेख भए बमोजिमको कर लिईनेछ
१०. संघ संस्था दर्ता तथा नविकरण दस्तुर : मोदी गाउँपालिका क्षेत्रभित्र कुनै संघ , संस्था र समुह दर्ता तथा नविकरण गर्दा अनुसूची (८) बमोजिम कर असुल गरिनेछ ।
११. नक्सा पास दस्तुर : यस गाउँपालिका क्षेत्रभित्र निर्माण हुने आधुनिक घरहरुको लागि अनुसूची (९) बमोजिमको नक्सापास दस्तुर लगाईनेछ ।

१२. एम्बुलेन्स सेवा सञ्चालन शुल्क दस्तुर : मोदी गाउँपालिकाले एम्बुलेन्स सेवा प्रदान गरे वापत अनुसूची (१०) बमोजिमको सेवा शुल्क लिईनेछ ।

१३. विज्ञापन कर : गाउँपालिका क्षेत्रभित्र हुने विज्ञापनमा अनुसूची (११) बमोजिम विज्ञापन कर लगाईने र असुल उपर गरिनेछ । तर प्रदेश कानून स्विकृत भई सो कानूनमा अन्यथा व्यवस्था भएको अवस्थामा सोही बमोजिम हुनेछ ।

१४. व्यवसायिक भिडियो कर : गाउँपालिका क्षेत्रभित्र कसैले व्यवसायिक रूपमा भिडियो निर्माण गरेमा अनुसूची (१२) मा उल्लेख भए बमोजिमको व्यवसायिक भिडियो कर लगाईनेछ ।

१५. सम्पत्ती मूल्याङ्कन शुल्क : सम्पत्ती मूल्याङ्कन प्रमाणितमा अनुसूची (१३) बमोजिमको सेवा शुल्क लगाईनेछ । पहिलो पटक मूल्याङ्कन गर्दा अनुसूची (१३) अनुसार मूल्याङ्कन शुल्क लाग्ने र सोही आर्थिक वर्षमा सोही व्यक्तीबाट सोही विवरण बमोजिम उल्लेखित मूल्याङ्कन पुनः प्रमाणितको सिफारिस र माग भई आएमा पहिलो पटक मूल्याङ्कन गर्दा शुल्कमा लागेको सेवा शुल्कको २५५ , दोस्रो पटक ५५५, तेस्रो पटक ७५५ र चौथो पटक १००५ सेवा शुल्क लाग्नेछ । सम्पत्ती मूल्याङ्कन तथा आयस्रोत शुल्क लिईसकेपछी थप सिफारिस दस्तुर लाग्ने छैन ।

१६. पशु , कृषि र स्वास्थ्य सम्बन्धि सेवा शुल्क : मोदी गाउँपालिकाले कृषि , पशु र स्वास्थ्य सेवा सम्बन्धि सेवा प्रदान गरेवापत अनुसूची (१४) बमोजिम शुल्क लिनेछ ।

१७. कर छुट : यस ऐन बमोजिम कर तिर्ने दायित्व भएका व्यक्ती वा संस्थाहरुलाई कुनै पनि किसिमको कर छुट दिईने छैन ।

१८. कर तथा शुल्क सङ्कलन सम्बन्धी कार्यविधि : यो ऐनमा भएको व्यवस्था अनुसार कर तथा शुल्क सङ्कलन सम्बन्धी कार्यविधि गाउँपालिकाले ठेक्का प्रक्रिया वा अमानतबाट हुनेछ ।

#### अनुसूची १ (क)

#### दफा ३ संग सम्बन्धित

मोदी गाउँपालिका गाउँकार्यापालिकाको कार्यालय पातिचौर, पर्वत

#### संरचनाको मूल्याङ्कन दर

दफा २ को १ अनुसार सम्पत्तिकर प्रयोजनका लागि संरचनाको मूल्याङ्कन गर्दा प्रति वर्ग फिट देहायको दरमा मूल्याङ्कन गरिनेछ ।

क्र.स.	संरचनाको किसिम	रकम
१.	आर. सि.सि. पक्कि व्यवसायिक घर	७५०/-
२.	आर. सि.सि. पक्कि आवासिय प्रयोजनका घर	५००/-
३.	आर.सि.सि. बाहेकका अन्य पक्की घर	३५०/-
४.	सिमेन्ट जोडाई र जस्ताको छाना घर	३२०/-

५.	ढुङ्गा माटोको जोडाई भएको घर	२६५/-
६.	जस्ता तथा अन्य किसिमका बेरा भएका घर	२००/-
७.	आर.सि.सि. स्ट्रक्चरमा एक्सलेटर लिफ्ट भएमा	१२५०/-
८.	स्टिल फ्रेम स्ट्रक्चर	११००/-

मोदी गाउँपालिकाको आर्थिक ऐन २०८१ को दफा २ प्रयोजनका लागि घर/संरचनाको न्यूनतम मूल्याङ्कन देहाय बमोजिम गरिनेछ ।

हास कट्टी प्रत्येक वर्ष २ प्रतिशतका दरले हुने ५० वर्ष पश्चात हास कट्टी गणना नहुने ।

### सम्पत्ती करको दर

क्र.स.	रु. देखी	रु. सम्म	करको दर रु.
१.	०१ देखी	५ लाख सम्म	५०/-
२.	५ लाख १ देखी	१० लाख सम्म	१००/-
३.	१० लाख १ देखी	१५ लाख सम्म	१५०/-
४.	१५ लाख १ देखी	२० लाख सम्म	२००/-
५.	२० लाख १ देखी	३० लाख सम्म	३५०/-
६.	३० लाख १ देखी	४० लाख सम्म	६००/-
७.	४० लाख १ देखी	५० लाख सम्म	१०००/-
८.	५० लाख १ देखी	७० लाख सम्म	१७५०/-
९.	७० लाख १ देखी	१ करोड सम्म	३०००/-
१०.	१ करोड १ देखी	१ करोड २५ लाख सम्म	६०००/-
११.	१ करोड २५ लाख १ देखी	१ करोड ५० लाख सम्म	७५००/-
१२.	१ करोड ५० लाख १ देखी	१ करोड ७५ लाख सम्म	९०००/-
१३.	१ करोड ७५ लाख १ देखी	२ करोड सम्म	१००००/-
१४.	२ करोड १ देखी	२ करोड ५० लाख सम्म	१२५००/-
१५.	२ करोड ५० लाख १ देखी	३ करोड सम्म	१६०००/-
१६.	३ करोड १ देखी	४ करोड सम्म	२१०००/-
१७.	४ करोड १ देखी	५ करोड सम्म	२७५००/-
१८.	५ करोड १ देखी माथी प्रति लाख		१००/-

अनुसुची-२

(दफा २ को उपदफा २ सँग सम्बन्धित)

जग्गाको न्यूनतम मूल्यांकन हद

मोदी गाउँपालिका भित्रका विभिन्न वडाको जग्गा वर्गिकरण तथा मुल्यांकन

आ.व. २०८१।०८१

सि.नं.	गाउँ/टोल	वडा नं.	जग्गाको वर्गिकरण	सडक र क्षेत्र	जग्गाको मुल्य प्रति रोपनी	
१	साविक ताड्लेकोट (१-९)	मोदी १ भुक्ताड्ले	व्यवसायीक तथा आवासिय	सेरावेसी क्षेत्रका घडेरी योग्य जग्गाहरु	१६५००००।	
				हाल विस्तार गरिएको ८ मिटर चौडा सडकले छोएको घडेरी योग्य कित्ताहरु ।	१४१३५००।	
				हाल विस्तार गरिएको ६ मिटर चौडा सडकले छोएको घडेरी योग्य कित्ताहरु ।	११७८१००।	
				नयाँ खोलिएका ग्रामिण कच्चिसडक सँग जोडिएका घडेरी योग्य कित्ताका जग्गाहरु ।	९४२७००।	
				कृषि र अन्य जग्गा ।	जग्गाको प्रकार	खेत तर्फ
				अब्वल	५८८५०।	२२०००।
				दोयम	५३९००।	१८७००।
				सिम	४१८००।	१४३००।
				चाहार	३९६००।	११०००।
			२	साविक भुक्देउरालीका (१-९)	मोदी १ भुक्ताड्ले	व्यवसायीक तथा आवासिय

				सडकले छोएको घडेरी योग्य कित्ताहरु ।		
				हाल विस्तार गरिएको ६ मिटर चौडा सडकले छोएको घडेरी योग्य कित्ताहरु ।	११७८१०० ।	
				नयाँ खोलिएका ग्रामिण कच्चीसडक संग जोडिएका घडेरी योग्य कित्ताका जग्गाहरु ।	९४२७०० ।	
			कृषि र अन्य जग्गा ।	जग्गाको प्रकार	खेत तर्फ	पाखो तर्फ
				अब्वल	६३३६० ।	२३७६० ।
				दोयम	४६२०० ।	१७१६० ।
				सिम	४४८८० ।	११८८० ।
				चाहार	३५६४० ।	९९०० ।
३	देउपूरकोट	मोदी २ देउपूर	व्यवसायीक तथा आवासिय	(साविक देउपुर ९) पोखरा बागलुङ राजमार्गको दायाँ बायाँ पर्ने घडेरी योग्य कित्ताका जग्गाहरु	३३००००० ।	
				(साविक देउपुर ९) पातिचौर स्थित पोखरा बागलुङ राजमार्गबाट	४४००००० ।	



			उत्तर तर्फ जाने हाल खोलेका कच्ची बाटोमा पर्ने घडेरी योग्य कित्ताका जग्गाहरू		
			हाल विस्तार गरिएको ८ मिटर चौडा सडकले छोएको घडेरी योग्य कित्ताहरू ।	१४१३५००।	
			हाल विस्तार गरिएको ६ मिटर चौडा सडकले छोएको घडेरी योग्य कित्ताहरू ।	११७८१००।	
			नयाँ खोलिएका ग्रामिण कच्चीसडक संग जोडिएका घडेरी योग्य कित्ताका जग्गाहरू ।	९४२७००।	
		कृषि र अन्य जग्गा । साविकवडा (१- ८)	जग्गाको प्रकार	खेत तर्फ	पाखो तर्फ
			अब्वल	११२२००।	४४८८०।
			दोयम	१०१६४०।	३५६४०।
			सिम	८४४८०।	२९०४०।
			चाहार	६४६८०।	२५०८०।
		कृषि र अन्य जग्गा । साविकवडा (९)	जग्गाको प्रकार	खेत तर्फ	पाखो तर्फ
			अब्वल	३५६४००।	८३०५०।
			दोयम	३४३२००।	६३२५०।

				सिम	३०३६००।	५२८००।
				चाहार	२७७२००।	४६२००।
४	देउराली साविकवडा (१-९)	मोदी ३ देउराली	व्यवसायीकतथा आवासिय	हाल विस्तार गरिएको ८ मिटर चौडा सडकले छोएको घडेरी योग्य कित्ताहरु ।	१४१३५००।	
				हाल विस्तार गरिएको ६ मिटर चौडा सडकले छोएको घडेरी योग्य कित्ताहरु ।	११७८१००।	
				नयाँ खोलिएका ग्रमिण कच्चिसडक संग जोडिएका घडेरी योग्य कित्ताका जग्गाहरु ।	९४२७००।	
			कृषि र अन्य जग्गा ।	जग्गाको प्रकार	खेत तर्फ	पाखो तर्फ
				अब्वल	६०५००।	२३१००।
				दोयम	५५०००।	२२०००।
				सिम	४२९००।	१८७००।
				चाहार	३४१००।	१५४००।
४	क्याङ्ग साविकवडा (१-९)	मोदी ४ क्याङ्ग	व्यवसायीकतथा आवासिय	हाल विस्तार गरिएको ८ मिटर चौडा सडकले छोएको घडेरी योग्य कित्ताहरु ।	१४१३५००।	
				हाल विस्तार गरिएको ६ मिटर चौडा सडकले छोएको	११७८१००।	

				घडेरी योग्य कित्ताहरु ।		
				नयाँ खोलिएका ग्रमिण कच्चिसडक संग जोडिएका घडेरी योग्य कित्ताका जग्गाहरु ।	९५४२७०० ।	
			कृषि र अन्य जग्गा ।	जग्गाको प्रकार	खेत तर्फ	पाखो तर्फ
				अब्वल	६३२५० ।	२५०८० ।
				दोयम	५१०४० ।	१९८०० ।
				सिम	४२२४० ।	१७१६० ।
				चाहार	३५६४० ।	११८८० ।
६	बाजुङ्ग	मोदी ५ बाजुङ्ग	व्यवसायीक तथा आवासिय	(साविक बाजुङ्ग १) पातिचौर स्थित पोखरा बाग्लुङ्ग राजमार्गको दायाँ बायाँ पर्ने घडेरी योग्य कित्ताका जग्गाहरु	८२५०००० ।	
				(साविक बाजुङ्ग २) पातिचौर देखी भ्याप्ले खोला सम्मको पोखरा बाग्लुङ्ग राजमार्गको दायाँ बायाँ पर्ने घडेरी योग्य कित्ताका जग्गाहरु	४४००००० ।	
				हाल विस्तार गरिएको ८ मिटर चौडा सडकले छोएको घडेरी योग्य कित्ताहरु ।	१४१३५०० ।	

				हाल विस्तार गरिएको ६ मिटर चौडा सडकले छोएको घडेरी योग्य कित्ताहरू ।	११७८१००।	
				नयाँ खोलिएका ग्रामिण कच्चीसडक संग जोडिएका घडेरी योग्य कित्ताका जग्गाहरू ।	९४२७००।	
			कृषि र अन्य जग्गा । साविकवडा (१-२)	जग्गाको प्रकार	खेत तर्फ	पाखो तर्फ
				अबल	३४३७५०।	६६०००।
				दोयम	३३१६५०।	५५०००।
				सिम	३०२५००।	४८०७०।
				चाहार	२८८७५०।	३८५००।
			कृषि र अन्य जग्गा । साविकवडा (३-९)	जग्गाको प्रकार	खेत तर्फ	पाखो तर्फ
				अबल	९६३६०।	३५६४०।
				दोयम	९२४००।	२९०४०।
				सिम	७२६००।	२५०८०।
				चाहार	६९९६०।	१९८००।

७	तिलाहार	मोदी ६ तिलाहार	व्यवसायीक तथा आवासिय	(साविक तिलाहार ६) डिमुवा क्षेत्रको पोखरा बागलुङ राजमार्गको दायाँ बायाँ पर्ने घडेरी योग्य कित्ताका जग्गाहरु	८२५००००।	
				(साविक तिलाहार ६) डिमुवा बजार र नवजागृत उ.मा. वि. तर्फ जाने बाटोको दायाँ बायाँ पर्ने घडेरी योग्य कित्ताका जग्गाहरु	५५०००००।	
				(साविक तिलाहार ६) बेतेनी क्षेत्रको पोखरा बागलुङ राजमार्गको दायाँ बायाँ पर्ने घडेरी योग्य कित्ताका जग्गाहरु	३३०००००।	
				हाल विस्तार गरिएको ८ मिटर चौडा सडकले छोएको घडेरी योग्य कित्ताहरु ।	१४१३५००।	
				हाल विस्तार गरिएको ६ मिटर चौडा सडकले छोएको घडेरी योग्य कित्ताहरु ।	११७८१००।	

				नयाँ खोलिएका ग्रामिण कच्चिसडक सँग जोडिएका घडेरी योग्य कित्ताका जग्गाहरू ।	९४२७०० ।	
			कृषि र अन्य जग्गा । साविकवडा (६)	जग्गाको प्रकार	खेत तर्फ	पाखो तर्फ
				अब्वल	२२५५०० ।	७०९५० ।
				दोयम	२०७९०० ।	५८८५० ।
				सिम	१७१६०० ।	४८९५० ।
				चाहार	१४६८५० ।	४२९०० ।
			कृषि र अन्य जग्गा । साविकवडा (१- ५,७-९)	जग्गाको प्रकार	खेत तर्फ	पाखो तर्फ
				अब्वल	११०००० ।	३८५०० ।
				दोयम	८८००० ।	३३००० ।
				सिम	७७००० ।	२७५०० ।
				चाहार	४९५०० ।	२४२०० ।
८	राम्जादेउराली	मोदी ७ राम्जादेउराली	व्यवसायीक तथा आवासिय	हाल विस्तार गरिएको ८ मिटर चौडा सडकले छोएको घडेरी योग्य कित्ताहरू ।	१४१३५०० ।	

				हाल विस्तार गरिएको ६ मिटर चौडा सडकले छोएको घडेरी योग्य कित्ताहरू ।	११७८१००।	
				नयाँ खोलिएका ग्रामिण कच्चीसडक संग जोडिएका घडेरी योग्य कित्ताका जग्गाहरू ।	९४२७००।	
			कृषि र अन्य जग्गा । साविकवडा (२-४)	जग्गाको प्रकार	खेत तर्फ	पाखो तर्फ
				अब्वल	१२८०४०।	३५६४०।
				दोयम	११७४८०।	२९०४०।
				सिम	९१०८०।	२५०८०।
				चाहार	८४४८०।	१९८००।
			कृषि र अन्य जग्गा । साविकवडा (१,५-९)	जग्गाको प्रकार	खेत तर्फ	पाखो तर्फ
				अब्वल	८३१६०।	३३०००।
				दोयम	७६५६०।	२९०४०।
				सिम	६६०००।	२५०८०।
				चाहार	५२८००।	१९८००।
४	चित्रे	मोदी ८	व्यवसायीकतथा	हाल विस्तार	१४१३५००।	

साविकवडा (१-९)	चित्रे	आवासिय	गरिएको ८ मिटर चौडा सडकले छोएको घडेरी योग्य कित्ताहरू ।		
			हाल विस्तार गरिएको ६ मिटर चौडा सडकले छोएको घडेरी योग्य कित्ताहरू ।	११७८१०० ।	
			नयाँ खोलिएका ग्रमिण कच्चिसडक संग जोडिएका घडेरी योग्य कित्ताका जग्गाहरू ।	९४२७०० ।	
		कृषि र अन्य जग्गा ।	जग्गाको प्रकार	खेत तर्फ	पाखो तर्फ
			अब्वल	११०००० ।	५५००० ।
			दोयम	८८००० ।	३३००० ।
			सिम	७७००० ।	२७५०० ।
चाहार	६६००० ।	२४२०० ।			

गाउँपालिकालाई करदाताले बुझाउनुपर्ने सम्पत्ती तथा भूमिकर बक्यौता भएमा बक्यौता रकमको ५० प्रतिशतका दरले दण्ड तथा जरिवाना लाग्नेछ ।

### अनुसुची - २

#### भूमि/मालपोत कर

यस गाउँपालिका क्षेत्रमा रहेको जग्गाको मोदी गाउँपालिकाको मुल्याङ्कनको आधारमा तपशिलको मूल्य पर्ने जग्गा तथा सम्पतिको तपशिल अनुसार मालपोत कर लिईनेछ ।

क्र.स.	जग्गाको मूल्य	कर
१.	रु.१ देखी ५००००० सम्म	५०/-
२.	रु. ५००००१ देखी १०००००० सम्म	७५/-



३.	रु. १०००००१ देखी १५००००० सम्म	१००/-
४.	रु.१५००००१ देखी २०००००० सम्म	१२५/-
५.	रु. २०००००१ देखी २५००००० सम्म	१५०/-
६.	रु. २५००००१ देखी ३०००००० सम्म	१७५/-
७.	रु. ३०००००१ देखी ३५००००० सम्म	२००/-
८.	रु.३५००००१ देखी ४०००००० सम्म	२५०/-
९.	रु. ४०००००१ देखि ४५००००० सम्म	३००/-
१०.	रु. ४५००००१ देखी ५०००००० सम्म	३५०/-
११.	रु. ५०००००१ देखी ५५००००० सम्म	४००/-
१२.	रु. ५५००००१ देखी ६०००००० सम्म	४५०/-
१३.	रु. ६०००००१ देखी ६५००००० सम्म	५००/-
१४.	रु. ६५००००१ देखी ७०००००० सम्म	५५०/-
१५.	रु. ७०००००१ देखी ७५००००० सम्म	६००/-
१६.	रु. ७५००००१ देखी ८०००००० सम्म	६५०/-
१७.	रु. ८०००००१ देखी ८५००००० सम्म	७००/-
१८.	रु. ८५००००१ देखी ९०००००० सम्म	७५०/-
१९.	रु. ९०००००१ देखी ९५००००० सम्म	८००/-
२०.	रु. ९५००००१ देखी १००००००० सम्म	८५०।
२१.	रु. १०००००००१ देखी माथी	प्रति १० लाखमा १००

### अनुसुची -३

#### घर/जग्गा वहालकर

मोदी गाउँपालिका क्षेत्रका कुनै व्यक्ती वा संस्थाले भवन , घर , पसल , ग्यारेज , टहरा , जग्गा वा पोखरी वा अन्य सम्पत्ती पुरै वा आंशिक तवरले वहाल लगाएकोमा वहाल रकम देहाय बमोजिम वहाल संकलन गरिनेछ ।

१. घर वहाल भएमा सम्झौता रकमको वार्षिक १० प्रतिशतका दरले र जग्गा वहाल भएमा सम्झौता रकमको वार्षिक १० प्रतिशतका दरले वहालकर लगाई असुल गरिनेछ ।

२. व्यवसाय नविकरण संगसंगै घर/जग्गा वहालकर लिईनेछ ।

३. सरकारी कार्यालय वा संघसंस्थाहरुले घर वहाल भुक्तानी गर्दा घर भाडा भुक्तानी गरेकै अवस्थामा घर वहालकर कटाई पठाउनुपर्नेछ ।

४. व्यवसाय दर्ता वा नविकरण गर्दा घर धनी संगको सम्झौता पत्र पेश गर्नु पर्नेछ ।  
 ५. आफ्नै घरमा व्यवसाय सञ्चालन भएमा जग्गा धनी प्रमाण पुर्जाको प्रतिलिपी पेश गर्नपर्नेछ ।  
 ६. आर्थिक वर्ष नाघेमा जग्गा वा घर वहालकरमा १५ प्रतिशत थप जरिवाना लाग्नेछ ।

### अनुसुची - ४

#### व्यवसाय करको दररेट

क्र.स.	व्यवसायको नाम तथा किसिम	आ.व २०८१/८२ का करका दरहरू
१.	<b>व्यापारिक वस्त</b>	
	-ज्वेलरी (गहना पसल)	२५००/-
	-डिपार्टमेन्ट स्टोर्श	५०००/-
१.१	<b>सवारी साधन विक्रेता</b>	
	-साईकल	५००/-
	-मोटरसाईकल, स्कुटर	१०००/-
	-ट्रयाक्टर ठूलो	२०००/-
	-ट्रयाक्टर पावर ट्रेलर	१०००/-
	-चार पाङ्गे हलुका सवारीहरू	२०००/-
	-वस तथा ट्रक	३०००/-
१.२	<b>निर्माण सामग्री कम्प्युटर, विद्युत सामान, क्यामारा, टेलिभिजन , रेडियो , कार्पेट , पेट्रोलियम पदार्थ</b>	
	-हार्डवेयर पसल	२५००/-
	-पेट्रोल पम्प	५०००/-
	- कम्प्युटर विजुलीका सामान , क्यामेरा , रेडियो , टेलिभिजन , फर्निसिङ्ग तथा फिनिशिम पसल (ठूलो)	१५००/-
	-कम्प्युटर विजुलीका सामान , क्यामेरा , रेडियो , टेलिभिजन , फर्निसिङ्ग तथा फिनिशिम पसल सानो	६००/-
१.३	<b>दैनिक उपभोग्य सामान</b>	
	-दैनिक उपभोग्य सामानको थोक विक्रेता	१०००/-
	-किराना पसल -थोक विक्रेता	१०००/-
	-डिलर विक्रेता - प्रति डिलर	२०००/-
	-किराना पसल (खुद्रा)	५००/-
	-फलफुल तथा तरकारी पसल	५००/-
	-फेन्सी तथा कपडा पसल	७५०/-

	-कस्मेटिक पसल	५००/-
	-रासायनिक मल विक्रेता प्रमाण पत्र दस्तुर (सहकारी तथा व्यक्ती)	१०००/-
२.	<b>निर्माण व्यवसायी</b>	
	गाउँपालिका क्षेत्रमा प्रधान कार्यालय भएका निर्माण व्यवसायी	
	- क वर्ग	२०००/-
	- ख वर्ग	१५००/-
	- ग वर्ग	१०००/-
	- घ वर्ग	५००/-
३.	<b>उत्पादन मुलक उद्योग</b>	
	-ढाका उद्योग	५००/-
	-क्याण्डी उद्योग	५००/-
	-आरन	१०००/-
	-अल्लो उद्योग	५००/-
	- अन्य लघु उद्योग	५००/-
४.	<b>उर्जामुलक उद्योग</b>	
	- हाईड्रोपावर प्रा .लि. ठूलो	१५०००/-
	- लघु जलविद्युत	५०००/-
	- वायु /सौर्यशक्ती कोईला उद्योग	५०००/-
५.	<b>कृषि तथा वन जन्य उद्योग</b>	
	- कुटानी पिसानी सहितको तेल पेलने मिल	१५००/-
	- कुटानी पिसानी (सेलर)	१०००/-
	-कृषि तथा उत्पादन मुलक संस्था	३०००/-
	-कुटानी पिसानी मिल (सानो)	५००/-
	-फर्निचर उद्योग	३०००/-
	-फर्निचर उद्योग सानो सर्कुलर	१०००/-
	-पशु दाना उद्योग	१०००/-
	-पोल्ट्री फार्म उच्च	१०००/-
	- पोल्ट्री फार्म सानो	५००/-
	- बङ्गुर पालन	२०००/-
	- भैंसि पालन व्यवसाय	१०००/-
	- गाई पालन व्यवसाय	१०००/-
	- बाखा पालन व्यवसाय	१०००/-
	- जुस तथा अन्य जुस जन्य पिय पदार्थ	५००/-
६.	<b>खनिज उद्योग</b>	२०००/-

७.	<b>पर्यटन उद्योग</b>	
	-होटल	१०००/-
	-अन्य स-साना चिया खाजा तथा खाना पसल	५००/-
	-क्याफे	१०००/-
	-सामुदायिक तथा निजी होमस्टे (घरवास) दर्ता	१००००/-
	-सामुदायिक तथा निजी होमस्टे (घरवास) नविकरण	२०००/-
	-होमस्टे व्यक्तिगत	१०००/-
८.	<b>सेवा उद्योग</b>	
	- अफसेट प्रेस	१५००/-
	- लेटर प्रेस	१५००/-
	- सार्वजनिक परिवहन सेवा ( यस क्षेत्रभित्र प्रधान कार्यालय भएको )	१०००/-
	-सार्वजनिक परिवहन सेवा यस क्षेत्रभित्रशाखा कार्यालय भएको	१०००/-
	-फोटो ग्राफी , भिडियो ग्राफी फोटो स्टुडियो	१०००/-
	-प्रयोगशाला	१०००/-
	-चावि निर्माण	१०००/-
९.	<b>निर्माण उद्योग</b>	
	- सिमेन्ट ब्लक उद्योग	१०००/-
	- मेटल/ग्रिल उद्योग	१०००/-
	-ईट्टा व्यवसाय	१५००/-
	-अन्य उद्योग	१०००/-
१०.	<b>सञ्चार सेवा</b>	
	-निजि मोबाईल सेवा केन्द्र	२०००/-
	-निजी टेलिफोन तथा फ्याक्स सेवा	५००/-
	-फ्याक्स फोटोकपी तथा प्रिन्टर सेवा	५००/-
	-मोबाईल फोन बिक्री मर्मत	५००/-
	- एस.टि.डि. , आई. एस. टि. डि. , ईमेज	५००/-
	- कुरियर सेवा	५००/-
	- साईवर सेवा	५००/-
	-स्क्रिन प्रिन्ट छपाई तथा प्रकाशन	५००/-
	-केवल लाईन प्रसारण शुल्क	५०००/-

**वित्तिय सेवा तथा सामाजिक क्षेत्र**

१.	<b>वित्तिय सेवा</b>	
	- आर्थिक कारोवार समेत गर्ने वित्तिय कम्पनीको मुख्य कार्यालय	-
	- लघुवित्तिय कम्पनीको शाखा कार्यालय	१००००/-
	- विमा कम्पनी	५०००/-
	- विदेशी मुद्रा सटही	५०००/-
	- मनी ट्रान्सफर	५०००/-
	- धितो पत्र कारोवार	५०००/-
	- सहकारी बैङ्क	५०००/-
	- निजी क्षेत्रका वाणिज्य बैङ्कहरू शाखा समेत	१००००/-
	- विकास बैङ्कका शाखा कार्यालयहरू	८०००/-
	-विमा कम्पनिका शाखा वा सम्पर्क कार्यालयहरू	५०००/-
	-सर्वेयर सेवा केन्द्र	२०००/-
२.	<b>स्वास्थ्य सेवा</b>	
	- गैह सरकारी अस्पताल	२०००/-
	- सामुदायिक अस्पताल	१०००/-
	- निजी स्तरका अस्पताल तथा रिसर्च प्रा. लि.	२०००/-
	- नर्सिङ होम	२०००/-
	- ल्याव तथा क्लिनिक	१०००/-
	- होमियोप्याथी तथा प्राकृतिक चिकित्सा क्लिनिक	५००/-
	- औषधी पसल थोक/खुद्रा	१०००/-
	- औषधी पसल (आयुर्वेदिक)	१०००/-
	- औषधि पसल पशु स्वास्थ्य	१०००/-
	- पशुपन्डित दाना पसल	१०००/-
	- जडीबुटि पसल	५००/-
३.	<b>विशेषज्ञ परामर्श तथा अन्य व्यवसायिक सेवा</b>	
	- चिकित्सक	१०००/-
	- दन्त चिकित्सक रिसर्च	१०००/-
	- पशु चिकित्सक	१०००/-
	- कविराज	१०००/-
	- ईन्जिनियरिङ	१०००/-
	- कानून व्यवसायि	१०००/-
	<b>लेखा परिक्षक</b>	
	- क वर्ग	१०००/-

	- ख वर्ग	१०००/-
	- ग वर्ग	५००/-
	- घ वर्ग	५००/-
	- विमा एजेण्ट	५००/-
	- सर्भेयर	५००/-
	- अनुवादक	५००/-
	- नोटरी पब्लिक सेवा	१०००/-
	- अनुसन्धान कर्ता तथा परामर्श दाता	५००/-
	- कम्प्युटर एनालिष्ट तथा प्रोग्रामर	५००/-
	-सेयर दलाल	५००/-
	-सामान ढुवानी कर्ता	५००/-
	-संस्थागत पेन्टर	५००/-
४.	<b>शिक्षा सेवा</b>	
	- निजी क्षेत्रका स्कूल क्याम्पस , विश्व विद्यालय अनुमती तथा कक्षा थप	
	-निजी क्षेत्रका क्याम्पस	५०००/-
	-निजी क्षेत्रका मा.वि. स्कूल	५०००/-
	-निजी क्षेत्रका आधारभूत स्कूल	५०००/-
	-निजी क्षेत्रका मन्टेश्वरी	८००/-
	-निजी क्षेत्रका होस्टेलहरुको अनुमती	१०००/-
	-तालिम तथा अनुसन्धान केन्द्र अनुमती	५००/-
	-प्राविधिक शिक्षालय कक्षा थप तथा अनुमती	५००/-
	- टाईपिङ कम्प्युटर तथा भाषा प्रशिक्षण केन्द्र संस्था अनुमती	५००/-
	- टाईपिङ ईन्सिस्टच्युट	५००/-
	- कम्प्युटर ईन्सिस्टच्युट अनुमती	५००/-
	- ट्युसन तथा कोचिङ सेन्टर अनुमती	५००/-
	- भाषा परिक्षण केन्द्र अनुमती	५००/-
	<b>शिक्षक जिल्लान्तर सरुवा / सहमती</b>	
	- सरुवा सिफारिस सहमती आधारभूत तह	५००/-
	-सरुवा सिफारिस सहमती मा.वि. तह	१०००/-
	- शिक्षकको अभिलेखीकरण आधारभूत तह	५००/-
	- शिक्षकको अभिलेखीकरण मा.वि. तह	१०००/-
	- नयाँ विद्यालयको अनुमती / तथा कक्षा थप ( सामुदायिक)	५००/-
	-नयाँ विद्यालय अनुमती/कक्षा थप मा.वि.(सामुदायिक)	१०००/-
५.	<b>मर्मत सम्भार</b>	

	- हेभी ईक्युवमेन्ट मर्मत केन्द्र	१०००/-
	- वस , ट्रक , कार , जीप	१०००/-
	- मोटर साईकल	५००/-
	- साईकल तथा अन्य	५००/-
	<b>रेडियो टेलिभिजन घडी प्रेसर कुकर टेलिफोन सेट हिटर र विद्युतिय सामान</b>	
	-रेडियो तथा टि भी मर्मत केन्द्र	५००/-
	-रेडियो तथा घडी मर्मत केन्द्र	५००/-
	- घडी मर्मत	५००/-
	-प्रेसर कुकर हिटर टेलिफोन सेट सिलाई मेसिन मर्मत	५००/-
	फोटोकपी कम्प्युटर मर्मत	५००/-
	अन्य ईलेक्ट्रिक तथा ईलेक्ट्रोनिक मर्मत	५००/-
६.	<b>अन्य सेवा</b>	
	-विज्ञापन एजेन्सी	५००/-
	-वैदेशिक रोजगार सेवा	१५००/-
	- हाउजिङ्ग कम्पनी तथा घर जग्गा खरिद विक्री (रियलस्टेट)	२०००/-
	-व्युटिपार्लर , केस श्रृङ्गार	५००/-
	-ड्राई क्लिनर	५००/-
	-साईनवोर्ड	५००/-
	-पशु वधशाला	१०००/-
	- मासु , माछा प्रेश हाउस	८००/-
७.	<b>माथिको वर्गिकरणमा नपरेका अन्य विविध सेवा व्यवसाय तथा कोवारहरु</b>	
	-सिलाई केन्द्र २ भन्दा बढि मेसिन (ट्रलर)	५००/-
	-सिलाई प्रशिक्षण केन्द्र	५००/-
	- कवाडी पसलको लागि	५०००/-
	- टेलर्स (कपडा सहितको)	१०००/-
	- कपडा जुत्ता पसल	५००/-
	- छाला जुत्ता निर्माण तथा मर्मत केन्द्र	५००/-
	- भाडा पसल	५००/-
	- चुरा पसल टङ्किमा राखेको	५००/-
	- काठ तथा स्टिल फर्निचर पसल	१०००/-
	- चस्मा पसल	५००/-
	-मेशिनरी पार्ट पुर्जा पसल	१०००/-

	- हजाम पसल	५००/-
	-ड्राईभिङ्ग ईन्स्यिचट	१०००/-
	- पान पसल	५००/-
	- डिजिटल कलर ल्याव	१०००/-
	- फ्लेक्स प्रिन्ट सेवा	५००/-
	- अडियो तथा भिडियो क्यासेट सेन्टर	५००/-
	- दुग्ध डेरी , दुग्ध चिस्यान , दुग्ध चिस्यान केन्द्र सहकारीह्यरुको माध्यम	५००/-
	- दुग्ध डेरी , दुग्ध चिस्यान , दुग्ध चिस्यान केन्द्र निजी क्षेत्र	१०००/-
	- प्लाष्टिक जन्य पसल	५००/-
	- ग्यास सिलिण्डर विक्रेता	५००/-
	- कोल्ड ड्रिङ्कस पसल	५००/-
	- उन पसल	५००/-
	- होजियारी उद्योग	५००/-
	- स्टेशनरी पसल	५००/-
	- मिठाई पसल (मिष्ठान्न भण्डार)	१०००/-
	- मःम रेष्टुरा , भोजनालय ठूलो	१०००/-
	- कृषि विउ विजन भण्डार	५००/-
	-बडा कार्यालय गाउँपालिका तथा अन्य निकायमा दर्ता भएका व्यवसाय खारेजी	५००/-
	- केवल लाईन प्रसारण	३०००/-
	- एफ.एम. रेडियो प्रसारण	१०००/-
	- एफ .एम. रेडियो (सामुदायिक)	१०००/-
	- पुल हाउस (स्नुकर)	१०००/-
	- ट्रान्सपोर्ट सेवा	१०००/-
	- ठेका भाँडा पसल, माटाका भाँडा पसल	५००/-
	- मादल पसल , डाला नाङ्गला पसल	५००/-
	- सोलर पावर सप्लायर	१०००/-
	- खेलौना तथा उपहार सामग्री पसल	५००/-
	- मदिराजन्य पसल	२५००/-
	- पेपर हेण्डिक्राफ्ट सम्बन्धी पसल	५००/-
	-पाँच वा सो भन्दा बढि व्यवसाय रहेको प्र.लि.	२०००/-
	-अन्य विभिन्न प्रकारका प्रा. लि.	१०००/-
	-मिनरल वाटर उद्योग	१५००/-
	-मिनरल वाटर होलसेल पसल	१०००/-



	-पार्टि प्यालेस	१०००/-
	-आलमुनियम उद्योग	१०००/-
	-घुम्ती व्यवसाय सिरक डसना ( पाक्षिक रूपमा)	१५००/-
	-अन्य पसल	५००/-
८.	<b>घ वर्ग निर्माण व्यवसायी ईजाजत पत्र</b>	
	-ईजाजत पत्रको प्रतिलिपी दस्तुर	१०००/-
	-ईजाजत पत्र दर्ता दस्तुर	४००००/-
	-ईजाजत पत्र नविकरण दस्तुर	१००००/-
	-ईजाजत पत्र नामसारी वा ठाउँसारी (पालिका भित्र)	१००००/-
	-ईजाजत पत्र ठाउँसारी (पालिका बाहिरबाट ठाउँसारी भई आउनेलाई )	४००००/-
	-कार्यविधिमा नविकरणको लागि व्यवस्था भए बमोजिमको समयवधिमा म्याद सकिएको (म्याद सकिएको) जम्मा ३ महिना भित्र पनि नविकरण गर्न नआएमा ईजाजत पत्र नविकरण थप दस्तुरमा रु. ५००० थप गरी आर्थिक वर्षको अन्त्य सम्ममा नविकरण गर्न सकिनेछ । तर एक आर्थिक वर्षभित्र पनि नविकरण नभएको फर्मलाई वार्षिक २५ प्रतिशत थप जरिवाना र शुल्क समेत लिई नविकरण गर्न सकिनेछ ।	

'घ' वर्गको ईजाजत पत्र बाहेक माथि उल्लेखित व्यवसायहरूको नविकरण शुल्क र व्यवसाय कर दर्ता शुल्कको ५० प्रतिशत लाग्नेछ । नविकरण गर्ने म्याद (चा.लु. आ.व. को असोज मसान्त ) नाघेमा नविकरण दस्तुरको थप २५ प्रतिशत र आर्थिक वर्ष नाघेमा प्रत्येक आ.व. वर्षमा थप ५० प्रतिशत जरिवाना लाग्नेछ ।

### अनुसूची ५

#### सेवा , शुल्क , दस्तुर

क्र.स.	सिफारिस विवरण	आ.व. २०८१/८२ करका दरह (रु)
१.	घरजग्गा नामसारी सिफारिस	२००/-
२.	मोही लगत कट्टा सिफारिस	२००/-
३.	विपन्न विद्यनर्थी छात्रवृत्ती सिफारिस	निशुल्क
४.	अपाङ्गता सिफारिस	निशुल्क
५.	घर कायम सिफारिस	३००/-
६.	छात्रवृत्ती सिफारिस	निशुल्क
७.	अस्थायी बसोवास सिफारिस	१००
८.	स्थायि बसोवास सिफारिस	१००

१.	नागरिकता प्रतिलिपी सिफारिस	२००
१०.	अंगिकृत नागरिकता सिफारिस	२०००
११.	आर्थिक अवस्था बलियो वा सम्पन्नता प्रमाणित	१०००
१२.	आर्थिक अवस्था कमोजोर वा विपन्नता प्रमाणित	निशुल्क
१३.	विद्युत जडान सिफारिस	१००
१४.	घारा जडान सिफारिस	१००
१५.	जिवित रहेको सिफारिस	२००
१६.	दुवै नाम गरेको व्यक्ती एकै हो भन्ने सिफारिस/फरक जन्म मिति संशोधन सिफारिस	२००
१७.	जग्गा मुल्याङ्कन सिफारिस/प्रमाणित	२००
१८.	व्यवसाय बन्द सिफारिस	१००
१९.	व्यवसाय सञ्चालन नभएको सिफारिस	१००
२०.	व्यापार व्यवसाय नभएको सिफारिस	१००
२१.	कोर्ट फि मिन्हा सिफारिस	निशुल्क
२२.	नावालक परिचय-पत्र सिफारिस	३००
२३.	चौपाय सम्बन्धी सिफारिस	१००
२४.	व्यवसाय दर्ता सिफारिस क. साना-५०० ख. मझौला-१००० ग. ठूला-१५००	
२५.	उद्योग ठाउँसारी सिफारिस	२००
२६.	विद्यालय ठाउँसारी सिफारिस	५००
२७.	आन्तरिक वसाई सराई सिफारिस	१००
२८.	विद्यालय सञ्चालन स्वकृती/कक्षा वृद्धि सिफारिस	२००
२९.	व्यक्तिगत विवरण सिफारिस	१००
३०.	जग्गा दर्ता सिफारिस	२००
३१.	संरक्षक सिफारिस व्यक्तिगत	१००
३२.	संरक्षक सिफारिस संस्थागत	१००
३३.	नेपाल सरकारको नाममा बाटो कायम सिफारिस	निशुल्क
३४.	जीवित संगको नाता प्रमाणित	२००
३५.	मृतक संगको नाता प्रमाणित	२००
३६.	कोठा खोल्ने कार्य/रोहवरमा बस्ने कार्य	२००
३७.	निःशुल्क वा सःशुल्क स्वास्थ्य उपचार सिफारिस	निशुल्क
३८.	अन्य कार्यालयको माग अनुसार विवरण खुलाई पठाउने कार्य	निशुल्क
३९.	संस्था दर्ता/नविकरण सिफारिस	३००

४०.	घरबाटो प्रमाणित ग्रामिण - २०० शहरी - ५००	
४१.	चार किल्ला प्रमाणित -ग्रामिण क्षेत्रमा चार किल्ला सिफारिस / १० कित्ता सम्म न्युनतम (सो भन्दा माथी प्रति कित्ता रु. २० का दरले -शहरी क्षेत्रमा चार किल्ला सिफारिस-५००	३००
४२.	जन्म मिति प्रमाणित	२००
४३.	विवाह प्रमाणित	२००
४४.	घर पाताल प्रमाणित	२००
४५.	कागज/मजदुरी नामा प्रमाणित	२००
४६.	हकवाला वा हकदार प्रमाणित	२००
४७.	अविवाहित प्रमाणित	२००
४८.	जग्गा रेखाङ्कनको कार्य/कार्यमा रोहवर	५००
४९.	जग्गा धनी पुर्जा हराएको सिफारिस	२००
५०.	पुर्जामा घर कायम सिफारिस	२००
५२.	अङ्ग्रेजी सिफारिस वा प्रमाणित (वडाबाट)	५००
५३.	अङ्ग्रेजी सिफारिस वा प्रमाणित ( गापाबाट)	निशुल्क
५४.	मिलापत्र कागज	२००
५५.	उजुरी दर्ता	निशुल्क
५६.	नेपाली नागरिकताको प्रमाणपत्र सिफारिस	निशुल्क
५७.	बन्दुक नविकरण	१०००
५८.	रुख कटान सिफारिस प्रती रु. ( निजी क्षेत्रमा)	५०
५९.	कन्सुलर प्रमाणित दस्तुर	५००
६०.	सर्जिमिन मुचुल्का गर्नुनपर्ने सिफारिस	५००
६१.	पारिवारिक पेन्सन सिफारिस	५००
६२.	नक्कल प्रमाणित दस्तुर : मालपोत रसिद समेत	३००
६३.	न्यायिक निवेदन दस्तुर	२००
६४.	दलित , जनजाती आदिवासि सिफारिस	निशुल्क
६५.	कर क्लियर सिफारिस	५००
६६.	छात्रवृत्ती सिफारिस स्वदेश पढ्नका लागि	निशुल्क
६७.	छात्रवृत्ती सिफारिस विदेश पढ्नका लागि	५००
६८.	माथी उल्लेखित भएका बाहेक सबै प्रकारका सिफारिस	३००
६९.	रु. १ देखी १० लाख सम्म आम्दानी प्रमाणित	०.०५ प्रतिशत
७०.	रु. १० लाख देखी २० लाख सम्म आम्दानी प्रमाणित	०.०६ प्रतिशत

७१.	रु. २० लाख देखी ३० लाख सम्म आम्दानी प्रमाणित	०.०७ प्रतिशत
७२.	रु. ३० लाख देखी ४० लाख सम्म आम्दानी प्रमाणीत	०.०७५ प्रतिशत
७३.	रु. ४० लाख देखी ५० लाख सम्म आम्दानी प्रमाणित	०.०८ प्रतिशत
७४.	रु. ५० लाख भन्दा माथी	०.०९ प्रतिशत
७५.	गाउँपालिकाको सभाहल भाडा (प्रति दिन)	१०००
७६.	वडा कार्यालय सभाहल भाडा (प्रति दिन)	१०००
७७.	सवारी रुट परमिट अनुमती / दर्ता	३०००
७८.	सवारी रुट परमिट नविकरण	१०००
७९.	सडक उपयोग मर्मत शुल्क क. ठुला सवारी , साधन ( ट्रक , टिपर , डोजर ) - २३० ख. बस , मिनी बस - ११५ ग. ट्याक्टर - १७५ घ. साना सवारी साधन ( भ्यान , जीप , कार ) - ५० ङ. टेम्पो अटोरिक्सा - २०	
८०.	अमिन दस्तुर	प्रति कित्ता रु. १५००/- थप प्रति कित्ता रु. १५०/-
८१.	आन्तरिक वसाईसराई दर्ता	१०००
८२.	प्रति उत्तर दर्ता	१००
८३.	लालपुर्जामा फोटोटाँस सिफारिस	५००
८४.	न्यायिक समितीको प्रतिलिपी प्रमाणित (प्रतिपाना)	१००
८५.	सुचनाको हक सम्बन्धि कागजात प्रमाणित	५
८६.	प्रदेश वा संघमा माग गरिने लगायत स्टमेट तयारी तथा सिफारिस दस्तुर वापत	१००
८७.	प्रतिलिपी प्रमाणित (उल्लेखित बाहेक)	१००
८८.	व्यवसायको प्रमाण पत्रको प्रतिलिपि	दर्ताको ५० प्रतिशत

नोट: करचुक्ता प्रमाणीतको हकमा यदि कर रकम उल्लेख छ भने आम्दानी प्रमाणीत अनुरूप हुने अन्यथा रकम उल्लेख नभएको अवस्थामा अङ्ग्रेजी प्रमाणीत अनुसारनै दस्तुर कायम हुनेछ ।

अनुसुची : ६

जडिबुटी , कवाडी र जीवजन्तु निकासी कर

क्र.स.	सामानको विवरण	परिमाण	दर रु.
१.	सुन्तला	प्रति के.जी.	२
२.	जडिबुटी	प्रति के.जि.	५
३.	भिर मह	प्रति के.जि.	३००
४.	कवाडी तथा वियर वोतल	प्रति के.जी.	०.२५
५.	कोक पेप्सी र अन्य सिसा जन्य	प्रति के.जी.	१
६.	पुरानो फलाम स्टिल तथा स्क्राव	प्रति के.जि.	०.५०
७.	टायर , ट्युब	प्रति के.जी.	०.५०
८.	थोत्रो ट्युब	प्रति के.जी.	०.५०
९.	पुरानो ड्रम	प्रति के.जी.	०.५०
१०.	थोत्रो टिन	प्रति के.जी.	०.५०
११.	पुरानो कागज	प्रति के.जी	०.५०
१२.	जुट , प्लाष्टिकजन्य वस्तु र बोरा	प्रति के.जी.	०.५०
१३.	भुष , चोक्कर	प्रति क्विन्टल	२.००
१४.	अन्य कवाडी सामान	प्रति के.जी.	२
१५.	पुरानो पित्तल र सामान	प्रति के.जी.	२
१६.	काम नलाग्ने मेसिनरी औजार	प्रति के.जी	०.५०
१७.	हाड , सिड र खाग	प्रति के.जी.	१
१८.	अन्य यस्तै प्रकृतीका कवाडि सामान	प्रति के.जि.	०.५०
१९.	ढुङ्गा (निर्माण कार्यमा प्रयोग हुने )	प्रती क्यु.फि.	१०

अनुसुची -७

दहत्तर-बहत्तर सम्बन्धी कर

रोडा , गेग्रान , स्लेटढुङ्गा , गिटीढुङ्गा , चट्टान ढुङ्गा , कटिङ्ग ढुङ्गा , चिप्स , ईट्टा पार्ने माटो , अन्य साधरण माटो , वालुवा , चुनुढुङ्गा , नदी खोलाले बगाएर ल्याएको काठ , कुकाठ र दाउरा जराजुरी जस्ता दहत्तर-बहत्तर र खानी तथा नदीजन्य पदार्थमा देहाय बमोजिमको शुल्क लगाई असुल उपर गरिनेछ ।

क्र.स.	शिर्षक	ईकाई	दर
१.	रोडा गेग्रान	प्रति क्यु.फिट	७
२.	स्लेट ढुङ्गा	प्रति क्यु.फिट	७
३.	गिटी ढुङ्गा	प्रति क्यु.फिट	७
४.	चट्टान ढुङ्गा	प्रति क्यु.फिट	७
५.	कटिङ्ग ढुङ्गा	प्रति क्यु.फिट	७

७.	चिप्स ढुङ्गा	प्रति क्यु.फिट	७
८.	ईट्टा पार्ने माटो	प्रति क्यु.फिट	७
९.	अन्य साधरण माटो	प्रति क्यु.फिट	२
१०.	वालुवा	प्रति क्यु.फिट	७
११.	चुन ढुङ्गा	प्रति क्यु.फिट	१०
१२.	नदी तथा खोलाले बगाएर ल्याएको काठ	प्रति क्यु.फिट	३००
१३.	नदी तथा खोलाले बगाएर ल्याएको कुकाठ	प्रति क्यु.फिट	५०
१४.	नदी तथा खोलाले बगाएर ल्याएको दाउरा जराजुरी	प्रति क्यु.फिट	४

(अ) " दहत्तर-वहत्तर भन्नाले " नदी , खोल्सा खोल्सी , वन क्षेत्र वा सार्वजनिक वन निजी जग्गाबाट उत्तखनन वा सङ्कलन गरिने बहुमूल्य पत्थर ईतिहासीक र सांस्कृतिक महत्वका शालिग्राम , शिला र अति मूल्यवान वस्तु वाहेकका नदिले बगाई ल्याएको वा थिग्रिएको ढुङ्गा , गिट्टी , वालुवा , माटो चट्टान काठ , कुकाठ , दाउरा , जराजुरी जस्ता नदिजन्य तथा खनिज जन्य प्राकृतीक स्रोतलाई सम्झनुपर्दछ ।

(आ) ढुङ्गा , गिट्टी , वालुवा , ऋसर , ईट्टा स्लेट तथा चुनढुङ्गा उद्योग / व्यवसायहरु विधिपूर्वक दर्ता र नविकरण गरी अनिवार्य रुपमा मूल्य अभिवृद्धि करमा समेत दर्ता भई कारोवार गरेको हुनुपर्नेछ । विभिन्न आयोजनाको नाममा लेखिएका जस्ता / व्यवसायले सम्बन्धित आयोजनामा बाहेक अन्यत्र विक्री वितरण गर्न पाउने छैन ।

(इ) क्यु.फिट बाहेक अन्य ईकाईमा कारोवार भएमा क्यु फिटमा परिवर्तन गरी गणना गर्न सकिनेछ । मोदी गाउँपालिकाको क्षेत्रभित्र अवैध रुपमा ढुङ्गा , गिट्टी वालुवा आदिको चोरी निकासी भएमा चोरी निकासी भएका ढुङ्गा , गिट्टी वालुवा जफत गरी देहाय बमोजिम जरिवाना लिईनेछ ।

(ई) निजी जग्गामा रहेको नदिजन्य तथा खानीजन्य पदार्थ सम्बन्धित जग्गाधनिले नियमानुसन्तर सोही कारोवार गर्नेगरी उद्योग / व्यवसाय दर्ता गरी माथि उल्लेखित गरी न्युनतम शुल्क गाउँपालिकालाई तिरेर मात्र विक्री गर्ने ।

मोदी गाउँपालिकाको क्षेत्रभित्र अवैध रुपमा ढुङ्गा , गिट्टी वालुवा आदिको चोरी निकासी भएका ढुङ्गा , गिट्टी वालुवा जफत गरी देहाय बमोजिम जरिवाना लिईनेछ ।

नोट: चोरी निकासी नियन्त्रण लिई बुझाएमा प्रहरीलाई जरिवाना रकमको २५ प्रतिशत प्रोत्साहन स्वरुप उपलब्ध गराउने ।

क्र.स.	साधन	पटक	जरिवाना रु.
१.	ट्र्याक्टर	पहिलो	५०००
		दोस्रो	८०००
		तेस्रो	१५०००
		सो भन्दा माथी	२००००

क्र.स.	साधन	पटक	जरिवाना रु.
२.	टिपर	पहिलो	६०००
		दोस्रो	१००००
		तेस्रो	१८०००
		सो भन्दा माथी	२२०००

क्र.स.	साधन	पटक	जरिवाना रु.
३.	मेशिन ठूलो/सानो प्रयवग गरेमा प्रति मेशिन	पहिलो	८०००
		दोस्रो	१५०००
		तेस्रो	२५०००
		सो भन्दा माथी	४००००

४. नदिको क्षेत्राधिकारमा पर्ने स्थानमा अवैध रूपमा सङ्कलन गरि राखेको नदी तथा खानीजन्य पदार्थमा सङ्कलित गर्दा जफत गरि संलग्नलाई प्रत्येक पटक रु ५००० जरिवाना गरिनेछ ।

५. अवैध रूपमा सङ्कलन गरि राखेको नदी तथा खानीजन्य पदार्थमा सबै सङ्कलित पदार्थको हकम जिल्ला विपद व्यवस्थापन समितीले निर्धारण गरेको दररेटलाई समेत आधार मानिनेछ

### अनुसूची -८

विभिन्न संघ , संस्था दर्ता तथा नविकरण गर्दा देहाय बमोजिमको शुल्क लिईनेछ ।

क्र.स.	संघ , संस्था तथा समुह दर्ता नविकरण	दर रु.
१.	-कृषि सहकारी दर्ता शुल्क	१०००
२.	-अन्य सहकारी दर्ता शुल्क	५०००
३.	-संघ , संस्था दर्ता (सेवा मुलक)	१०००
४.	-संघ , संस्था दर्ता (नाफामुलक)	५०००
५.	-पशु तथा कृषि फर्म दर्ता शुल्क	१०००
	-समुह दर्ता शुल्क	३००
६.	- कृषक समुह दर्ता शुल्क	३००
७.	-खानेपानी मुहान दर्ता	१०००
८.	सामुदायिक वन उ .स. को आमदानी को १० प्रतिशत कर उठाउने	

नोट : १) माथि उल्लेखित संघ संस्थाहरूको नविकरण गर्दा दर्ता शुल्कको ५० प्रतिशत लाग्नेछ । नविकरण गर्ने म्याद (चा.लु. आ.व. को असोज मसान्त) नाघेमा नविकरण दस्तुरको थप २५ प्रतिशत र आर्थिक वर्ष नाघेमा प्रत्येक आ.व. वर्षमा थप ५० प्रतिशत जरिवाना लाग्नेछ ।

(२) अन्य कार्यालयका निकायहरूमा तथा मोदी गाउँपालिका भित्र दर्ता भई यस क्षेत्रभित्र पर्ने खानेपानीका मुहानहरूको नविकरण शुल्क रु. ५००/- लिने नविकरण गर्ने म्याद (चा.लु. आ.व. को असोज मसान्त)

नाघेमा नविकरण दस्तुरको थप २५ प्रतिशत र आर्थिक वर्ष नाघेमा प्रत्येक आ.व. वर्षमा थप ५० प्रतिशत जरिवाना लाग्नेछ ।

(३) सिचाई कुलो नहर आदिको नविकरण शुल्क रु. ३०० लिने नविकरण गर्ने म्याद (चा.लु. आ.व. को असोज मसान्त ) नाघेमा नविकरण दस्तुरको थप २५ प्रतिशत र आर्थिक वर्ष नाघेमा प्रत्येक आ.व. वर्षमा थप ५० प्रतिशत जरिवाना लाग्नेछ ।

(४) शिवालय कुशमा खानेपानी संग वार्षिक रु. १ लाख राजस्व लिने ।

### अनुसूची -९

#### नक्सापास दस्तुर

गाउँपालिका क्षेत्र भित्र निर्माण हुने आधुनिक घरहरूको लागि निम्नानुसारको नक्सापास दस्तुर लाग्नेछ ।

१. नक्सापास निवेदन फारमको रु. ५००/-
२. वेसमेन्ट पिन्थ एरिया , भुईँ तलामा प्रति । वर्ग फिट रु.३/-
३. पहिलो तलामा प्रति वर्ग फिट रु.५/-
४. दोस्रो , तेस्रो र चौथो र सो भन्दा माथी तलामा प्रति वर्ग फिट रु. ६/-
५. नक्सा नियमितको सन्दर्भमा निवेदन फारमको रु. ५००/- , वेसमेन्ट (पिन्थ), भुईँ तलामा प्रति वर्ग फिट रु. २/- पहिलो तलामा प्रति वर्ग फिट रु. ३/- , दोस्रो , तेस्रो , चौथो र सो भन्दा माथी तलामा प्रति वर्ग फिट रु. ४/-
६. बजार क्षेत्रमा निर्माण हुने पर्खालको प्रति वर्ग फिट रु. २५/- पैसा
७. अस्थायी छाप्रो निर्माण गर्दा अस्थायी नक्सापेश गर्नुपर्ने साथै ५०० वर्ग फिट सम्मका छाप्रोका लागि निर्माण दस्तुर रु. ५०० र लगाउने र ५०० वर्ग फिट भन्दा बढि वर्ग फिट भएका छाप्रोका लागि निर्माण दस्तुर १००० /- को दरले लिईने । कुनै कित्तामा एक भन्दा बढि छाप्रो बनाउनुपर्ने भएमा सबै छाप्रोको नक्सा पेश गरी सोही बमोजिम दस्तुर लाग्नेछ ।
८. गाउँपालिका क्षेत्रको ईलाकामा ढुङ्गा-माटो वा ईट्टा माटोको जोडाईमा निर्माण घरहरूको हकमा पनि गाउँपालिकाको अस्थायी निर्माण ईजाजत लिनुपर्ने व्यवस्था गरी देहाय बमोजिको निर्माण दस्तुर लाग्नेछ ।
  - (क) बजार क्षेत्रमा बन्ने घरहरूको रु. १०००/-
  - (ख) अन्य ग्रामिण सडक किनारामा बन्ने घरहरूको रु. ५००/-
  - (ग) अन्य क्षेत्रमा बन्ने घरहरूको रु. २००/-



अनुसुची - १०

एम्बुलेन्स सेवा सञ्चालन शुल्क तपशिल बमोजिम असुल गरिनेछ ।

देखी	सम्म	दर रु.	कैफियत
पातिचौर	कुश्मा	१०००	मोदी गाउँपालिकाको कार्यालय आसपासको क्षेत्रमा गाउँपालिकाबाट जानुपर्ने भएमा र वडा कार्यालयको केन्द्रबाट अन्य ठाउँमा पुगनुपर्ने भएमा प्रति कि.मी. १५० का दरले थप शुल्क लाग्नेछ ।
पातिचौर	बाग्लुङ्ग	२०००	
पातिचौर	पोखरा	२५००	
पातिचौर	काठमाण्डौ	१००००	
गाउँपालिका कार्यालय (केन्द्र) पातिचौर देखी	वडा न. १-८ को वडा (केन्द्र) कार्यालय सम्म	दर (रु.)	
पातिचौर	भुक	२०००	
पातिचौर	देउपुर	१५००	
पातिचौर	देउराली	२०००	
पातिचौर	क्याङ्ग	३५००	
पातिचौर	बाजुङ्ग	२००	
पातिचौर	तिलहार	०	
पातिचौर	राम्जा	१५००	
पातिचौर	चित्रे	२०००	

अनुसुची - ११

विज्ञापन कर

क्र.स.	विवरण	आ.व. ०८१/८२ का लागि निर्धारित दर रु.		
		सार्वजनिक स्थल	निजी स्थल	अवधी
१.	विद्युतिय/डिजिटल होडिङ्ग बोर्ड प्रति वर्ग फिट	१२०/-	१००/-	वार्षिक
२.	डिजिटल डिस्प्ले बोर्ड तथा डिजिटल स्क्रिन प्रति वर्ग फिट	११०/-	९०/-	वार्षिक
३.	ग्लोसाईन बोर्ड,नियोन साईन, एल.ई.डि. बोर्ड ए.पि.सि. बोर्ड तथा अन्य विद्युतिय बोर्ड प्रति वर्ग फिट	११०/-	९०/-	वार्षिक
४.	फ्लेक्स बोर्ड, फ्लेक्स होडिङ्ग बोर्ड, डि.पि.एस. बोर्ड तथा पसलमा राखिने फ्लेक्स गेट प्रति वर्ग फिट	९०/-	७०/-	वार्षिक
५.	वाल पेन्टिङ्ग, सटर पेन्टिङ्ग प्रति वर्ग फिट	३५/-	२५/-	वार्षिक
६.	पोलमा राखिने फ्लेक्स बोर्ड	१०००/-	९००/-	मासिक

७.	पसल ब्राण्डिङ्ग गर्न लगाईने सामग्रीहरू भित्री/बाहिरी ( भिनाईल स्टिकर, वन वे भिजन स्टिकर, भिनाईल फोरेक्स आदि)	५००/-	५००/-	मासिक
८.	सार्वजनिक निजी र भाडाका गाडिहरूमा गरिएको विज्ञापन सामग्रीहरू	१०००/-	१०००/-	मासिक
९.	पोल ब्यानर प्रति गोटा	२००/-	२००/-	प्रति हप्ता
१०.	विज्ञापनका लागि प्रयोग गरिएका बेलुन, स्टल, छाता प्रति गोटा	१००/-	१००/-	प्रति दिन
११.	व्यवसायिक प्रयोजनका लागि माईकिङ्ग गर्दा	३००/-	३००/-	प्रति दिन

माथी वर्गीकरण गरिए बमोजिम प्रचार बोर्ड राख स्विकृत दिदा बोर्ड राख खोजिएको स्थल सार्वजनिक भएमा वा सडक मापदण्ड भित्र पर्ने भएमा सार्वजनिक र सो जग्गा निजी भएमा वा सडक मापदण्ड भित्र नपर्ने भएमा निजी मानि सोही बमोजिम कर दस्तुर लगाईनेछ । साथै स्थानिय व्यवसायिले बनाएको विज्ञापन बोर्डमा कर लिईने छैन ।

### अनुसुची - १२

#### व्यवसायिक भिडियो कर

क्र.स.	भिडियो	आ.व. ०८१/८२ को प्रस्तावित करका दरहरू रु.
१.	प्रति भिडियो	२००/-

### अनुसुची - १३

#### सम्पत्ती मूल्याङ्कन सेवा शुल्क

क्र.स.	मूल्याङ्कन	आ.व. ०८०/८१ को प्रस्तावित करका दरहरू	कैफियत
१.	सम्पत्ती मूल्याङ्कन	०.०५ प्रतिशत	मुल्याङ्कित रकमको

अनुसुची -१४

पशु . कृषी र स्वास्थ्य शाखा सम्बन्धी सेवा शुल्क दररेट

क्र.स.	सेवा प्रकार (प्रति पशु)	दस्तुर शुल्क
१.	गोवर परिक्षण	२०/-
२.	भेडा वाखा , बड्क्यौला परिक्षण	२०/-
३.	गाई भैसि पिसाब परिक्षण	२०/-
४.	वहर बन्ध्याकरण	१००/-
५.	बोका बन्ध्याकरण	५०/-
६.	सुंगुर बङ्गुर बन्ध्याकरण	५०/-
७.	कृत्रिम गर्भाधान	२५/-
८.	गाई भैसि दर्ता	१०/-
९.	भेडा बाखा दर्ता	५/-
१०.	कुकुरमा रेविज खोप	२५/-
११.	ड्रेसिङ्ग	२५/-
१२.	पन्छि दर्ता	५/-

आर्थिक वर्ष २०८१/०८२ को  
गाउँपालिकाको ज्याला  
तथा निर्माण सामग्रीको दर (रेट)

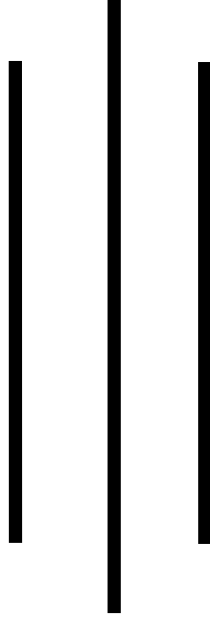

आ.ब. २०८१/०८२



मोदी गाउँपालिका  
गाउँकार्यपालिकाको कार्यालय  
पातिचौर, पर्वत

सोदी गाउँपालिकाको आ व २०८१/८२  
ज्याला दररेट

क्र सं	कामदारको किसिम	एकाई	आ. व २०८० / ८१ मु. अ. क. बराबर	आ. व २०८१ / ८२ मु. अ. क. बराबर
<b>क दक्ष कामदार (Skilled Labour)</b>				
१	डकमी सिकमी, नकमी, बडकमी, चित्रकारी/मेकानिकस	जवान/दिन	११००.००	११००.००
२	रक डिजर क्वाटर फ्लम्बर वेल्डर/आगवात	जवान/दिन	११००.००	११००.००
३	बज फिटर डोजर अपरेटर	जवान/दिन	११००.००	११००.००
४	सुपरभाइजर इलेक्ट्रिकल/मेकानिकल/सिभिल	जवान/दिन	११००.००	११००.००
५	हेभी इक्विपमेण्ट ड्राइभर/अपरेटर	जवान/दिन	११००.००	११००.००
६	कम्प्युटर अपरेटर/विद्युतीय सामग्री अपरेटर	जवान/दिन	१०२०.००	११००.००
<b>ख अर्धदक्ष कामदार (Semi-Skilled labour)</b>				
१	सुपरभाइजर (खारिदार सरह)	जवान/दिन	८९०.००	९४०.००
२	ड्राइभर (लाईट)	जवान/दिन	९००.००	९३५.००
३	फोरमेन, सहायक कम्प्युटर अपरेटर	जवान/दिन	८९०.००	९४०.००
४	सुपरभाइजर (इन्जिनियर सरह)	जवान/दिन	१४००.००	१४२५.००
५	सुपरभाइजर (सब इन्जिनियर सरह)	जवान/दिन	१२००.००	१२००.००
६	सुपरभाइजर (अ.सब इन्जिनियर सरह) सब इन्जिनियर अध्ययनले ३ वर्ष अध्ययन गरेको पास हुन बाकी सहित	जवान/दिन	१०४५.००	११००.००
७	सुपरभाइजर साधारण लेखपढ	जवान/दिन	७६०.००	८२५.००
८	इलेक्ट्रिसियन	जवान/दिन	९००.००	९३५.००
<b>ग अदक्ष कामदार (Unskilled Labour)</b>				
१	ज्यामी/भारिया	जवान/दिन	८००.००	८३०.००
२	हेभी इक्विपमेण्ट हेल्पर/सभै हेल्पर/जुनियर हेल्पर	जवान/दिन	८००.००	८३०.००
३	अवाल्ले/ड्रिवा बनाउने/क्याम्प बर्कर	जवान/दिन	८००.००	८३०.००
४	साधारण हेल्पर/ल्याव ब्याड	जवान/दिन	८२५.००	९००.००
५	नर्सरी नाइके/हेगल्लो	जवान/महिना	१४५००.००	१४५००.००
६	हेल्पर (इलेक्ट्रिकल)	जवान/दिन	८२०.००	९००.००
	मेफ्टी टकी सफा गर्ने कामदारको लागि कामदारको रेटको २ ले गुणा गर्ने			
	मोन्टरी नाली सफा गर्ने कामदारको लागि कामदारको रेटको १.७ ले गुणा गर्ने			
<b>घ अन्य कामदार (Layman)</b>				
१	माली/ढल्ल्या	जवान/दिन	६४०.००	६८०.००
२	ग्विपर	जवान/दिन	७००.००	७५०.००
३	चौकिदार/पाले/मेमेन्जर	जवान/दिन	६४०.००	७००.००
४	लेन्ध म्यान/टेप म्यान/स्टाफ म्यान/घेन म्यान	जवान/दिन	८००.००	८५०.००
५	रोड मेन्टेनेन्स सुपरभाइजर	जवान/दिन	८१०.००	८७५.००
<b>घ श्रोत व्यक्ति (Resource Person)</b>				
१	अधिकृत स्तर भन्दा मुनी सबै	जवान/दिन		१०२०.००
२	अधिकृत स्तर का सबै (सम्बन्धित क्षेत्रमा विज्ञता हाशिल गरेको)	जवान/दिन		१७८०.००
३	अधिकृत स्तर भन्दा माथी सबै (सम्बन्धित क्षेत्रमा विशेष विज्ञता हाशिल गरेको)	जवान/दिन		२६७०.००

नोट - उपर्युक्त दर र घण्टा प्रतिदिन कार्य अवधिको हिसाबले तय गरिएको छ । कार्यालयमा कार्यरत ज्यालादारी कर्मचारीको हकमा कार्यालय समयलाई कार्य अवधि मानिनेछ ।

क्र.सं.	दुवानीको किसिम	एकाई	आ.व. २०८०/८१	आ.व. २०८१/८२
क	भरियाद्वारा दुवानी			
१	सजिलो सामान	के.जी./कोष	३.६८	३.६८
२	असजिलो सामान	के.जी./कोष	५.३४	५.३४
ख	खचरद्वारा दुवानी			
१	सजिलो सामान	के.जी./कोष	१.४५	१.४५
२	असजिलो सामान	के.जी./कोष	२.०१	२.०१
ग	यातायातका साधनबाट दुवानी			
१	पक्की बाटोमा ट्रक द्वारा दुवानी (लोड अनलोड बाहेक)	क्वी./कि.मि.	३.४५	३.७३
२	कच्ची बाटोमा ट्रक द्वारा दुवानी (लोड अनलोड बाहेक)	क्वी./कि.मि.	१८.९८	१८.९८
३	कच्ची बाटोमा ट्रयाक्टर द्वारा दुवानी (लोड अनलोड बाहेक)	क्वी./कि.मि.	२३.००	२३.००
४	लोड अनलोड सजिलो सामान	क्वीन्टल	२९.२१	२९.२१
५	लोड अनलोड असजिलो सामान	क्वीन्टल	४६.४६	४६.४६
घ	कृषि सामग्री तथा पशुपन्छी दुवानी			
१	माछाको भुरा पैदल बाटो दुवानी	२ प्याकेट/कोष	४०.२५	४०.२५
२	कुखुराको चल्सा पैदल बाटो दुवानी			
३	हप्ता सम्मको	१०० गोटा/कोष	३४५.००	३४५.००
३	हप्ता भन्दा माथिको	५० गोटा/कोष	३०२.४५	३०२.४५
३	फलफूल तथा डाले घांसका विरुवा (प्रति ३५ विरुवा एकभारी) दुवानी गर्न पैदल बाटो	भारी/कोष	१२०.७५	१२०.७५
४	नेपियर, अग्रीसो आदी घास प्रति १००० विरुवा (सेटस) दुवानी गर्न पैदल बाटो	भारी/कोष	१२०.७५	१२०.७५
५	घासको विउ (प्रति ४० के.जी) एक भारी दुवानी गर्न पैदल बाटो	भारी/कोष	१२०.७५	१२०.७५
६	हिउदे फलफूलको विरुवा (प्रति ५० विरुवा एकभारी) दुवानी गर्न पैदल बाटो	भारी/कोष	१२०.७५	१२०.७५
७	वर्षे फलफूल अपि लिची (प्रति २५ विरुवा एक भारी) दुवानी	भारी/कोष	१२०.७५	१२०.७५
११	पोलिथिन थैलाको विरुवा दुवानी १० कि.मी.भन्दा बढी बन कृषि विरुवा	गोटा	६.०४	६.०४

नोट:

क) दुवानीको साधन प्रयोग गर्दा उपलब्ध भए सम्म सस्तो साधनको प्रयोग गर्ने ।

ख) कच्ची बाटोमा ट्रक ट्रयाक्टरबाट हयूमपाईप दुवानी गर्दा वास्तविक तौललाई २.५ ले गुणन गरी जम्मा तौललाई कायम गर्ने र सोही अनुसार ट्रक र ट्रयाक्टर दुवानी भाडा कायम गर्ने ।

ग) कच्ची बाटोमा ट्रक ट्रयाक्टरबाट विद्युत ट्रान्सफर्मर तथा विजुलीको पोल दुवानी गर्दा वास्तविक तौललाई ३.० ले गुणन गरी जम्मा तौल कायम गर्ने र सोही अनुसार ट्रयाक्टरको दुवानी भाडा कायम गर्ने ।

घ) २६ मी.मी. भन्दा मुनीको झोलुङ्गे पुल लठ्ठा दुवानी गर्दा असजिलो सामान मानी सो अनुसार गर्ने र २६ मी.मी. वा सो भन्दा माथिको झोलुङ्गे पुलको लठ्ठा दुवानी गर्दा सम्बन्धित दररेटलाई ३.० ले गुणा गरी हुन आउने दुवानी दरले दुवानी गरिने जम्मा तौललाई गुणा गरी हुन आउने अङ्कलाई नै दुवानी भाडा कायम गर्ने ।

ङ) विभिन्न साईजको ग्याविन जाली दुवानी गर्दा सम्बन्धित दररेटलाई गुणाक २.० ले गुणा गरी हुन आउने दुवानी दरले दुवानी गरिने जम्मा तौललाई गुणा गरी हुन आउने अङ्कलाई नै दुवानी भाडा कायम गर्ने ।

च) विभिन्न साईजको शिशा तथा टुटुने फुटुने सामग्री दुवानी गर्दा सम्बन्धित दररेटलाई गुणाक ३.० ले गुणा गरी हुन आउने दुवानी दरले दुवानी गरिने जम्मा तौललाई गुणा गरी हुन आउने अङ्कलाई नै दुवानी भाडा कायम गर्ने ।

१

छ) असोजिलो सामान भन्नाले कपडा बुन्ने तान सिलाई भोसिन चर्खी जस्ता पाता छत्र तार पद्य डि पी पाईप फिटिङ्स तथा औजारहरू विद्युत्तीकरणका सामग्रीहरू टेलिकमका सामग्रीहरू औषधी बन तथा कृषि सम्बन्धि वीडिजिन मोलासिस फलफूल तथा घाँसको विरुवा भेटल चीन मुसाखोर रसायनिक मल कृषि उपकरण मीरोको धार विषादी आदीलाई

ज) पोलिथिन तथा जि.आई.पाईप एवम् फिटिङहरूको ढुवानी गराउँदा पोलिथिन तथा जि.आई. पाईपको तौललाई निम्न अनुसारको गुणाङ्कले गुणा गरी हुने जम्मा तौल कायम गरी सोही अनुसार ढुवानी भाडा कायम गर्ने।

क्र.सं.	विवरण	गुणाङ्क	गुणाङ्क	
			२०८०/८१ (मू.अ.का. बाहेक)	२०८१/८२ (मू.अ.का. बाहेक)
१	पोलिथिन पाईप			
१.१	१६ - ५० मी.मी. सम्म	१.५०	१.७३	१.७३
१.२	६३ - १२५ मी.मी. सम्म	२.५०	२.६६	२.६६
१.३	१४०- २६० मी.मी सम्म	३.००	३.४५	३.४५
१.४	२६० मी. मी. देखि माथि	३.५०	४.०३	४.०३
२	जि.आई. पाईप	२.५०	२.६६	२.६६
३	पाईप फिटिङ्स, टुल्स एण्ड एक्सेसरिज	१.१०	१.२७	१.२७
झ) ढक तथा दयाक्टरबाट ढुवानी गर्दा उल्लिखित ढुवानी दरमा किलोमिटरको आधारमा निम्नानुसारको गुणाङ्कले गुणा गरी हुने आउने दर कायम गर्ने ।				
सि.नं.	सडक दुरी	गुणाङ्क		
१	५ कि.मी. सम्म	१.५०	१.७३	१.७३
२	१० कि.मी सम्म	१.२५	१.४४	१.४४
३	२० कि.मी सम्म	१.१०	१.२७	१.२७
४	३० कि.मी सम्म	१.००	१.१५	१.१५
५	३० कि.मी. भन्दा माथि	०.९०	१.०४	१.०४
ञ)	ट्रकबाट जुनसुकै सामान ढुवानी गर्दा स्वीकृत नर्मस अनुसार तयार गरेको दररेटलाई स्वीकृती लिई प्रयोग गर्ने ।			

मोदी गाउँपालिकाको आ.व. २०८१/८२  
स्थानीय निर्माण सामग्री तथा भेजिन प्रयोग गरी गरिने कार्यको दर

दुवानी बाहेक

क्र.सं.	विवरण	पकाई	आ.व. २०८०/८१ (मु.अ.क. बाहेक)	आ.व. २०८१/८२ (मु.अ.क. बाहेक)
<b>क</b>	<b>स्थानीय बालुवा</b>			
१	खोलाको बालुवा	घ.मी.	१,६६०.००	१,७५०.००
२	स्किन गरिएको तथा धोएको तयारी बालुवा (७५ माइक्रोन देखि ४.७५ मिमि सम्म)	घ.मी.	२,३५०.००	२,५००.००
३	प्लास्टर बालुवा	घ.मी.	२,३५०.००	२,५००.००
<b>ख</b>	<b>ढुङ्गा</b>			
१	खोलाको बोल्टर ढुङ्गा	घ.मी.	१,६००.००	१,७००.००
२	फोरुवा ढुङ्गा	घ.मी.	१,६७५.००	१,७७५.००
३	कुदेको ढुङ्गा	घ.मी.	३,२००.००	३,४००.००
४	५ देखि ७.५ से.मी.को छपनी ढुङ्गा	घ.मी.	७३०.००	७७५.००
५	छाना छाउने स्लेट ढुङ्गा	घ.मी.	८०५.००	८५०.००
६	फ्लेगस्टोन ढुङ्गा ५० मी.मी.	घ.मि	१,२००.००	१,३००.००
७	फ्लेगस्टोन ढुङ्गा २५ मी.मी. (१ इ) सर्फेस डेस	घ.मि	९००.००	९८०.००
८	फ्लेगस्टोन ढुङ्गा २५ मी.मी. (१ इ) मेसिन कटीड०	घ.मि	९००.००	९८०.००
९	फ्लेगस्टोन ढुङ्गा ६२.५ मी.मी. सर्फेस डेस	घ.मि	१,३००.००	१,४००.००
१०	फ्लेगस्टोन ढुङ्गा (७५ मी.मी.)	घ.मि	१,६००.००	१,७००.००
११	फ्लेगस्टोन ढुङ्गा ६२.५ (७५ मी.मी. मेसिन कटीड०	घ.मि	१,६००.००	१,७००.००
१२	फ्लेगस्टोन ढुङ्गा ३७.५ मी.मी.	घ.मि	१,०४०.००	१,१००.००
१३	क्लाडिड स्टोन	घ.मि		२,४५०.००
<b>ग</b>	<b>ग्राभेल गिट्टी</b>		-	
१	खोलाको ग्राभेल नछानेको	घ.मी.	१,३९०.००	१,४९८.००
२	खोलाको ग्राभेल छानेको	घ.मी.	१,८२५.००	१,८६२.००
३	फोरुवा गिट्टी २० मि.मि. भन्दा सानो	घ.मी.	२,९४०.००	२,९९९.००
४	फोरुवा गिट्टी २० देखि ४० मि.मि. साईजको	घ.मी.	२,७८५.००	२,८४९.००
५	फोरुवा गिट्टी ४० देखि ७० मि.मि. साईजको	घ.मी.	२,४७०.००	२,५२०.००
६	क्रसरको गिट्टी ४.७५ देखि २० मि.मि. साईजको	घ.मी.	२,०८०.००	२,१२२.००
७	क्रसरको गिट्टी २० देखि ४० मि.मि. साईजको	घ.मी.	२,०००.००	२,०४०.००
८	क्रसरको गिट्टी ४० देखि ६३ मि.मि. साईजको	घ.मी.	१,८००.००	१,८३६.००
९	क्रसरको गिट्टी ६३ देखि ८० मि.मि. साईजको	घ.मी.	१,८००.००	१,८३६.००
१०	लोकल स्टोन चिप्स (० देखि १९ मिमि), बेस डस्ट	घ.मी.	१,७००.००	१,७३४.००
११	लोकल स्टोन चिप्स (५ देखि १० मिमि)	घ.मी.	२,०००.००	२,०४०.००
१२	लोकल स्टोन चिप्स (१० देखि १४ मिमि)	घ.मी.	२,०००.००	२,०४०.००
१३	रोड बेस (० देखि ४० मिमि)	घ.मी.	१,८००.००	१,८३६.००
१४	नदीको रिभरबेड मेटेरियल (River bed materials, Borrowed and Filling Materials)	घ.मी.	१,३००.००	१,३२६.००
१५	खानीवाट निकालिएको ग्रावेल (Granular materials, Borrowed and Filling Materials)	घ.मी.	१,३००.००	१,३२६.००
१६	स्टोन डस्ट	घ.मी.	१,३००.००	१,३२६.००
१७	Ready mix Concrete with out transportation			
	M10	घ.मी.	११,०००.००	११,२२०.००
	M15	घ.मी.	१२,६००.००	१२,८५२.००
	M20	घ.मी.	१३,७००.००	१३,९७४.००
	M25	घ.मी.	१६,०००.००	१६,३२०.००

 २



मोदी गाउँपालिकाको आ.व. २०८१/८२  
स्थानीय निर्माण सामग्री तथा मेशिन प्रयोग गरी गरिने कार्यको दर

दुवानी मात्रिक

घ	ईट्टा			
१	स्थानीय भट्टाको पाकेको ईट्टा	हजार	१४,०००.००	१४,०००.००
२	धिम्नी भट्टाको ईट्टा, तराई	हजार	१७,१७०.००	१६,०००.००
३	चाहनिज ईट्टा (१ नं.) (तेलीघाड)	हजार	१६,६००.००	१९,०००.००
४	ईट्टाको टुक्रा	घ.मी	३,११०.००	३,११०.००
५	ईट्टाको धुलो	घ.मी	४,३४.००	४,३४.००
<b>ङ</b>	<b>काठ</b>			
१	साल काठ तराईको	घ.फी.	६,१००.००	६,१००.००
२	स्थानीय सुकेको साल काठ	घ.फी.	३,२००.००	३,४००.००
३	सल्ला	घ.फी.	१,४३०.००	१,४३०.००
४	टुनी	घ.फी.	१,२००.००	१,२००.००
५	भासको घना	गोटा	४२४.००	४२४.००
६	दाउरा	के.जी.	१२.००	१२.००
७	दाउराको कोइला	के.जी.	४०.००	४०.००
८	सिसो काठ कटानी, धिरानी सहित	घ.फी.	३,३६०.००	३,३६०.००
<b>च</b>	<b>अन्य स्थानीय सामग्री</b>			
१	गाह्रो लगाउन दुवानी गरी ल्याउने साधारण माटो	घ.मी.	४८३.००	४८३.००
२	दुवानी गरी ल्याउने रातो माटो	के.जी.	६.३०	६.३०
३	कमेरो	के.जी.	६.३०	६.३०
४	खर (१५ से.मी. डायमिटरको मुठा)	मुठा	२१.००	२१.००
५	बाबियाको डोरी	के.जी.	६९.३०	६९.३०
६	वासको मान्द्रो	व.मी.	१८३.७५	१८३.७५
७	गोबर	के.जी.	४.२०	४.२०
८	धानको भुस	के.जी.	२.१०	२.१०
९	सिमेन्टको खाली बोरा	गोटा	६.३०	६.३०
१०	पानी	४००० ली.	१,०७१.००	१,०७१.००
११	धानको सुख्खा पराल (न्युनतम २५ के.जी.) दुवानी सहित	भारी		४००.००
<b>छ</b>	<b>मेशिन प्रयोग गरी गरिने कार्य</b>			
१	डोजर लगाई माटो काट्ने पहिरो फाल्ने सहित(नरम माटो)	घ.मी.	८८.००	८८.००
२	डोजर लगाई माटो काट्ने (कडा माटो)	घ.मी.	९८.००	९८.००
३	डोजर लगाई माटो काट्ने (पानी जमेको स्थानमा)	घ.मी.	१२०.००	१२०.००
४	डोजर लगाई माटो काट्ने (नरम चट्टान)	घ.मी.	३००.००	३००.००
५	डोजर लगाई माटो काट्ने (मध्यम चट्टान)	घ.मी.	६००.००	६००.००
६	डोजर लगाई माटो काट्ने (कडा चट्टान)	घ.मी.	१,६५५.००	१,६५५.००
७	डोजर लगाई पैडो सफा गर्ने कार्य	घ.मी.	-	-
८	ट्रेलर भाडा १० किमि सम्म आतेजाते	कि.मि.	१,५००.००	१,५००.००
९	ट्रेलर भाडा १० देखि २० किमि सम्म आतेजाते	कि.मि.	१,३००.००	१,३००.००
१०	ट्रेलर भाडा २० किमि भन्दा माथि आतेजाते	कि.मि.	१,०००.००	१,०००.००
११	भाईट्रेटर	घण्टा	१४५.००	१४५.००
१२	मिक्सचर	घण्टा	२,१७५.००	२,२००.००
१३	जेनेरेटर	प्रति दिन	१,२००.००	१,२००.००
१४	सानो मेशिन दुवानी	कि.मि.	४००.००	४००.००
१५	ठूलो मेशिन दुवानी	कि.मि.	२,१००.००	२,१००.००
१६	सानो मेशिनवाट माटो काट्ने कार्य (गनसुन र चाडपर्वको लागि मात्र )	घण्टा	३,२००.००	३,२००.००
१७	ठूलो मेशिनवाट माटो काट्ने कार्य (गनसुन र चाडपर्वको लागि मात्र )	घण्टा	६,०००.००	६,०००.००
१८	ब्रेकरवाट चट्टान काट्ने कार्य	घण्टा	७,०००.००	७,०००.००
१९	रोलर ईन्धन वाहेक	घण्टा	९५०.००	९५०.००
२०	मेशिन प्रयोग गरि ठुला (Boulder Stacking) कार्य(ढडुगा ६० से .मि देखि ठुला साईजका)	घन मिटर	१,१००.००	१,१००.००

माथि उल्लेखित दर मूल्य अभिवृद्धि कर बाहेकका हुन

1/8

गोदी गाउँपालिकाको आव २०८१/८२

कृषि, वन तथा बायो-इन्जिनियरिङको दर

सि.न.	विवरण	इकाई	आ.व २०८०/८१ (मू.अ.क. बाहेक)	आ.व २०८१/८२ (मू.अ.क. बाहेक)
(क) विरूवा जाति				
१	लौठ सल्ला (एक बर्ष सम्मको)	गोटा	१०.००	१०.००
२	खयर (एक बर्ष सम्मको)	गोटा	२५.००	२५.००
३	घाँप (एक बर्ष सम्मको)	गोटा	३०.००	३०.००
४	बशोका (एक बर्ष सम्मको)	गोटा	४००.००	४००.००
५	बशोका (२ देखी ३ बर्ष सम्मको)	गोटा	७००.००	७००.००
६	कल्की (एक बर्ष सम्मको)	गोटा	२५०.००	२५०.००
७	धुपी (एक बर्ष सम्मको)	गोटा	३००.००	३००.००
८	धुपी (२ देखी ३ बर्ष सम्मको)	गोटा	७००.००	७००.००
९	मयूरपखी (एक बर्ष सम्मको)	गोटा	३००.००	३००.००
१०	मसला (एक बर्ष सम्मको)	गोटा	३०.००	३०.००
११	भोटोपिपल (एक बर्ष सम्मको) (घोचा साइज कटिङ)	गोटा	१००.००	१००.००
१२	वर (एक बर्ष सम्मको)	गोटा	२००.००	२००.००
१३	पिपल (एक बर्ष सम्मको)	गोटा	२००.००	२००.००
१४	समी (एक बर्ष सम्मको)	गोटा	२००.००	२००.००
१५	जैतुन (एक बर्ष सम्मको)	गोटा	६०.००	६०.००
१६	कुरिलो (एक बर्ष सम्मको)	गोटा	३०.००	३०.००
१७	कुरिलो	गोटा	२५.००	२५.००
१८	टिमुर (एक बर्ष सम्मको)	गोटा	६०.००	६०.००
१९	टिमुर (२ बर्षिय)	गोटा	९०.००	९०.००
२०	तेजपात (एक बर्ष सम्मको)	गोटा	५०.००	५०.००
२१	गुलमोहर (एक बर्ष सम्मको)	गोटा	२५०.००	२५०.००
२२	गुलमोहर (२ देखी ३ बर्ष सम्मको)	गोटा	६००.००	६००.००
२३	विरेन्द्र फुल (२ देखी ३ बर्ष सम्मको)	गोटा	६००.००	६००.००
२४	बोधिचक्र (एक बर्ष सम्मको)	गोटा	६००.००	६००.००
२५	रुद्राश्र (एक बर्ष सम्मको)	गोटा	४००.००	४००.००
२६	कपुर (एक बर्ष सम्मको)	गोटा	२००.००	२००.००
२७	खोटसल्ला (एक बर्ष सम्मको)	गोटा	३०.००	३०.००
२८	अम्रिसो (१ सेटमा ३ स्लीप भएको)	सेट	६.००	६.००
२९	अम्रिसो (१ सेटमा १ स्लीप भएको)	सेट	४.००	४.००
३०	अम्रिसो राइजम (१ सेटमा ३ टिमुर भएका)	गोटा	६.००	६.००
३१	वा-सको विरूवा (राइजम)	गोटा	२५०.००	२५०.००
३२	गानु सहितको सार्ने वासको विरूवा	गोटा	१५०.००	१५०.००
३३	वासको विरूवा पोलिथिनमा उमारेको	गोटा	२५.००	२५.००
३४	वासको विरूवा कम्म कटिउ	गोटा	२००.००	२००.००
३५	निमारो, कोइरालो र टार्की	गोटा	२०.००	२५.००
३६	बडहर, राईखनियो	गोटा	२५.००	३०.००
३७	अप्रेली, लोक्ता	गोटा	३०.००	३०.००
३८	अल्लो	गोटा	३०.००	३०.००
३९	निगालो	गोटा	२५.००	२५.००
४०	कोपे घास कुदजु /भटमासको वेना	गोटा	५.००	५.००

*(Handwritten signature)*

मोदी गाउँपालिकाको आ.व. २०८१/८२

कृषि, वन तथा बायो-इन्जिनियरीङको वर

४१	सुन्तला कलमी (१ देखि १.५ वर्षको)	गोटा	४५.००	४५.००
४२	सुन्तला बिजु पोलिपट (१ देखि १.५ वर्षको)	गोटा	४०.००	४०.००
४३	सुन्तला बिजु साधारण (१.५ वर्षको)	गोटा	३५.००	३५.००
४४	अलैंची (२.५ देखि ३ वर्षको)	गोटा	१०.००	१०.००
४५	कफी साधारण (१ वर्ष सम्मको)	गोटा	१५.००	२०.००
४६	कफी पोलिपट (१ वर्ष सम्मको)	गोटा	२०.००	३०.००
४७	केरा सकर	गोटा	३०.००	३०.००
४८	कागती कलमी (१ देखि १.५ वर्षको)	गोटा	४५.००	५०.००
४९	कागती बिजु पोलिपट (१ देखि १.५ वर्षको)	गोटा	४०.००	४५.००
५०	कागती बिजु साधारण (१.५ वर्षको)	गोटा	३५.००	३५.००
५१	सुन कागती (१ देखि १.५ वर्षको)	गोटा	२००.००	२००.००
५२	किवी कलमी (१ वर्षको)	गोटा	२००.००	१५०.००
५३	किवी कटिङ (१ वर्षको)	गोटा	७५.००	८०.००
५४	बैश (घोचा साइज कटिङ)	गोटा	१५०.००	१५०.००
५५	जै घासको विउ प्रति के.जी	के.जी.	७०.००	८०.००
५६	सुडान घासको विउ	के.जी.	१४०.००	१५०.००
५७	टियोसेन्टी मकै चरी घासको विउ	के.जी.		१५०.००
५८	वजरा घासको विउ	के.जी.		१५०.००
५९	नेपियर Co4	प्रति सेट	२.५०	२.५०
६०	सुपर नेपियर	प्रति सेट	३.००	३.००
६१	स्मार्ट नेपीयर	प्रति सेट	४.००	४.००
६२	रेड /स्याटे नेपीयर	प्रति सेट	५.००	५.००
६३	सेटेरिया, मोलाटो पासपलम	प्रति सेट	१.५०	१.५०
६४	नेपियर कटिङ २ देखि ३ आँखला भएको	प्रति सेट	३.००	३.००
६५	सुपर नेपियर ३ देखि ५ आँखला भएको	प्रति गोटा	५.००	५.००
६६	वाँसको विरुवा पोलिथिन मा उमारेको	प्रति गोटा	१२०.००	१२०.००
६७	वाँसको विरुवा कल्म कटिङ	प्रति गोटा	१५०.००	१५०.००
६८	गानु सहितको वाँस (सार्ने वास)	प्रति गोटा	१४०.००	१४०.००
६९	वासको राईजोम (प्रति राईजोम २ देखि ३ आँखला भएको)	प्रति गोटा	२२०.००	२२०.००
७०	पोलिथिन थैला २००ग्रेज (३"×७" साइजको )	प्रति के.जि.	३३०.००	३३०.००
७१	पोलिथिन थैला ३०० ग्रेजको	प्रति व.फि.	१७०.००	१७०.००
७२	दवदवेको हॉगा	प्रति गोटा	१०.००	१०.००
७३	भुजेत्रोको विरुवा	प्रति गोटा	१२.००	१२.००
७४	वाँसको विउ	प्रति केजी	४,३३०.००	४,३३०.००
७५	हरियो नेट	प्रति मिटर	३५०.००	३५०.००
७६	राजिवन हॉगा	प्रति गोटा	८.००	८.००
७७	अन्य हॉगा सार्ने जात	प्रति गोटा	७.००	७.००
(ख) विउ (रुख, गैढकाष्ठ र जडिबूटी प्रजाति)				
१	धिराईतो	के.जी.	१६,५००.००	१६,५००.००
२	तेजपात	के.जी.	२,२००.००	२,२००.००
३	लप्सी	के.जी.	५५०.००	५५०.००
४	बकाईनो	के.जी.	५५०.००	५५०.००
५	निमारो	के.जी.	११,०००.००	११,०००.००

*(Handwritten signature)*

मोदी गाउँपालिकाको आ.व. २०८१/८२

कृषि, वन तथा बायो-इन्जिनियरिङको वर

६	राईखन्चू	के.जी.	१३,५००.००	१३,५००.००
७	बडहर	के.जी.	५५०.००	५५०.००
८	टिमुर	के.जी.	२,२००.००	२,२००.००
९	रिट्ठा	के.जी.	५५०.००	५५०.००
१०	तेजपात लागायत गैरकाष्ठ वन पैदावारको विरुवा	प्रति गोटा	२५.००	२५.००
११	डाँले घाँस प्रजातिको विरुवा	प्रति गोटा	२५.००	२५.००
१२	वर/पिपल/समि	प्रति गोटा	६०.००	६०.००
१३	टिमुरे विरुवा	प्रति गोटा	५०.००	५०.००
(ग) वन नर्सरी सामग्री				
१	स्टेस पाउडर	२०० ग्राम	३५०.००	३५०.००
२	सिक्रेचर	सध्या	१,२००.००	१,२००.००
३	हजारी	५ लि.	६००.००	६००.००
४	गोठे मल	के.जी.	९.००	९.००
५	कम्पोस्ट मल	के.जी.	१२.००	१२.००
६	नर्सरीका लागि मलीलो माटो	घन फिट	३०.००	३०.००
७	पोलिथिन थैला (२०० गेजको ३"×७" साईजको)	के.जी.	२९०.००	२९०.००
८	पोलिथिन थैला (२०० गेजको ४"×७" साईजको)	के.जी.	३४०.००	३४०.००
९	पोलिथिन थैला (२०० गेजको ६"×८" साईजको)	के.जी.		३६०.००
१०	प्लाष्टिक सिट	मिटर	६०.००	६०.००
११	प्लाष्टिक सीट (प्लाष्टिक घर निर्माणको लागि) ९० (GSM)	व.मि	९०.००	९०.००
१२	प्लाष्टिक सीट (प्लाष्टिक घर निर्माणको लागि) १२०(GSM)	व.मि	१२०.००	१२०.००
१३	टनेल यू भी प्लास्टिक १०० माइक्रोन	व.मि	७६.००	७६.००
१४	टनेल यू भी प्लास्टिक २०० माइक्रोन	व.मि	१४५.००	१४५.००
(घ) वन कार्य सम्बन्धी ज्याला, पारिश्रमिक तर्फ				
१	सुराकी भत्ता	महिना	७,५००.००	६,०००.००
२	वृक्षारोपण हेरालु	महिना	६,०००.००	६,५००.००
३	नर्सरी नाइके/चौकिदार	महिना	१३,५००.००	१४,५००.००
४	मृत वन्यजन्तु गाइने काम	गोटा		
	साना खालका ( वन विरालो, हुचिल, गिद्ध लगायतका)			३३०.००
	मझौला खालका ( रतुवा, स्याल, सिभेट, ओद लगायतका)			५५०.००
	ठूला खालका ( चितुवा, घोरल लगायतका)			७३०.००

मोदी गाउँपालिकाको आ.व. २०८१/८२

कृषि, वन तथा बाघो-इन्जिनियरिङको दर

क्र.सं.	विवरण	इकाई	अनुमानित खर्च	अनुमानित आय
१	गोविंदा कटान मुखान	घन फिट	२०.००	२०.००
२	बोका भिकने रिङ काट्ने	घन फिट	४.००	४.००
३	जंगल घाँडिङ	घन फिट	१६.००	१६.००
४	गोविंदा लोडिङ	घन फिट	१६.००	१६.००
५	गोविंदा अनलोडिङ	घन फिट	१०.००	१०.००
६	पाईलिङ	घन फिट	६.००	६.००
७	छपान सार्थ	स्थ	२४.००	२४.००
८	नर्सरी माथि भलिसो भाटो - दुबानी बाहेक	घन फिट	४०.००	४०.००
९	गोविंदा दुबानी तर्फ			
१	०-५ कि.मी. सम्म	घन फिट	३४.००	३४.००
२	५-१० कि.मी. सम्म	घन फिट	४४.००	४४.००
३	१०-१५ कि.मी. सम्म	घन फिट	४४.००	४४.००
४	१५-२० कि.मी. सम्म	घन फिट	६०.००	६०.००
५	२० कि.मी. भन्दा माथि	घन फिट	६४.००	६४.००
६	दाउरा कटान मुखान तर्फ			
७	दाउरा कटान	चट्टा	४,०००.००	४,०००.००
८	दाउरा लोडिङ	चट्टा	२,५००.००	२,५००.००
९	दाउरा अनलोडिङ	चट्टा	६३०.००	६३०.००
१०	दाउरा चट्टा निर्माण	चट्टा	१,२००.००	१,२००.००
१०	दाउरा दुबानी			
	०-५ कि.मी. सम्म	चट्टा	२,५००.००	२,५००.००
	५-१० कि.मी. सम्म	चट्टा	२,५५०.००	२,५५०.००
	१०-१५ कि.मी. सम्म	चट्टा	३,१००.००	३,१००.००
	१५ कि.मी. भन्दा माथि	चट्टा	३,४००.००	३,४००.००
११	धिरान उत्पादन (बाकल कटपिस) भुस फाल्ने आदि	स्विन्टल	७०.००	७०.००
१२	अनसाइज उत्पादन	स्विन्टल	९०.००	९०.००
१३	धिरान लोडिङ	घन फिट	१६.००	१६.००
१४	धिरान अनलोडिङ	घन फिट	१०.००	१०.००
१५	बाकल लोडिङ	स्विन्टल	२४.००	२४.००
१६	बाकल अनलोडिङ	स्विन्टल	१०.००	१०.००
१७	धिरान पाईलिङ	घन फिट	७.००	७.००
१८	१०० मिटर टाइबाट मिल सम्म बोक्ने कामका माथि	घन फिट	१०.००	१०.००
१९	मिलमा गोविंदा विमपेन्ट लोडिङ	घन फिट	३४.००	३४.००
२०	मिलमा गोविंदा विमपेन्ट अनलोडिङ	घन फिट	१०.००	१०.००
२१	धिरान काठ दुबानी			
२२	०-५ कि.मी. सम्म	घन फिट	२२.००	२२.००
२३	५-१० कि.मी. सम्म	घन फिट	२४.००	२४.००
२४	१० कि.मी. भन्दा माथि	घन फिट	२६.००	२६.००
२५	बाकल दुबानी अनसाइज			
२६	०-५ कि.मी. सम्म	स्विन्टल	१००.००	१००.००
२७	५-१० कि.मी. सम्म	स्विन्टल	१२०.००	१२०.००
२८	१० कि.मी. भन्दा माथि	स्विन्टल	१३०.००	१३०.००

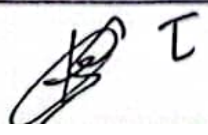

मोदी गाउँपालिकाको आव २०८१/८२

कृषि, वन तथा घासो-पुनर्विनिर्माणको दर

च)	कृषि सम्बन्धी अन्य			
१	मौरी घर	गोटा	४,०००.००	४,०००.००
२	मोटल बिन ए सेट	सेट	२२,६६६.००	२२,६६६.००
३	मोटल बिन बि सेट	सेट	१९,०००.००	१९,०००.००
४	मोटल बिन सि सेट	सेट	१६,०००.००	१६,०००.००
५	हुनसेट सेट	वरी मि	३१.००	३१.००
६	मौरी मोला घर सहित	मोला घर	१०,०००.००	१०,०००.००
७	कडीन सेट	गोटा		१००.००
८	पुँवादाना	गोटा		३५०.००
९	घुन्टी	गोटा		३००.००
१०	रानी छेक्ने पाता	गोटा		४००.००
११	मौरी छोप्ने झोला	गोटा		४००.००
१२	आधार घाका	के जि		६००.००
१३	मौरी स्ट्याण्ड	गोटा		३४०.००
१४	घक्कु	गोटा		१००.००
१५	दी बस	गोटा		४००.००
१६	पन्जा	जोर		
१७	धीमचड (९ देखि १५ वर्ष)	गोटा	३००.००	३००.००
१८	मनुवा	गोटा	४०.००	४०.००
१९	एनोकाडो विजु (९ देखि १५ वर्ष)	गोटा	१२५.००	१००.००
२०	एनोकाडो कलमी (९ देखि १५ वर्ष)	गोटा	२००.००	२२०.००
२१	पोर्निपिन पैला २०० गजको ८"×१०" साइजको ।	गोटा	३७०.००	४००.००
२२	अगर उड (९ देखि १५ वर्ष)	के जि	१३०.००	१३०.००
२३	दाने ओखर (९ देखि १५ वर्ष)	गोटा	१००.००	१००.००
२४	हाडे ओखर (९ देखि १५ वर्ष)	गोटा	४०.००	४०.००
२५	अम्वा (९ देखि १५ वर्ष)	गोटा	३५.००	३५.००
२६	अम्वा (९ देखि १५ वर्ष)	गोटा	४०.००	४०.००
२७	म्ब कटहर विजु (९ देखि १५ वर्ष)	गोटा	४०.००	४०.००
२८	चिराईनी	गोटा	१५.००	१५.००
२९	हरौ (९ देखि १५ वर्ष)	गोटा	४०.००	४०.००
३०	बरी (९ देखि १५ वर्ष)	गोटा	३५.००	३५.००
३१	अमला (९ देखि १५ वर्ष)	गोटा	३०.००	३०.००
३२	लन्डी (९ देखि १५ वर्ष)	गोटा	३०.००	३०.००
३३	पाखनकेद (९ वर्ष सम्मको)	गोटा	१५.००	१५.००
३४	सुगन्धवाल (९ वर्ष सम्मको)	गोटा	१०.००	१०.००
छ	अन्य			१०.००
१	गोबर/कम्पोस्ट मल	के.जी.		१०.००
२	कुखुराको सुली	के.जी.		१०.००
३	हली सहित हलगोरु	दिन		३,०००.००

यहाँ उल्लेख नभएका कार्यजन्य विरवाको हकमा प्रदेश राजपत्रमा उल्लेख भए बमोजिम हुनेछ।

९

गैर स्थानीय निर्माण सामग्रीको दर

क्र.सं.	विवरण	एकाई	आ.व २०८०/८१ (मु.म.क. माहेक)	आ.व २०८१/८२ (मु.म.क. माहेक)
<b>क</b>	<b>फलामे इण्डी</b>			
१	बाथन्डिङ वायर	के.जी.	१२५.००	१३०.००
२	टि.एम.टि./टोरकारी ४.७५ मि.मि.	के.जी.	१००.००	१०२.००
३	टि.एम.टि./टोरकारी ७ मि.मि.	के.जी.	१००.००	१०२.००
४	टि.एम.टि./टोरस्टील ८ मि.मि.	के.जी.	१००.००	१०२.००
५	टि.एम.टि./टोरस्टील (१०-१६) मि.मि.	के.जी.	१००.००	१०२.००
६	टि.एम.टि./टोरस्टील (१६-३२) मि.मि.	के.जी.	१००.००	१०२.००
७	किला, काटी	के.जी.	१२०.००	१२५.००
<b>ख</b>	<b>जि.आई. तार</b>			
१	जि.आई.तार हेमि कोटिङ्ग ८ गेज	के.जी.	१३५.००	१४०.००
२	जि.आई.हेमि कोटिङ्ग १० गेज	के.जी.	१३५.००	१४०.००
३	जि.आई.हेमि कोटिङ्ग १२ गेज	के.जी.	१३५.००	१४०.००
४	जि.आई.मिडियम कोटिङ्ग ८ गेज	के.जी.	१२८.००	१३३.००
५	जि.आई.मिडियम कोटिङ्ग १० गेज	के.जी.	१२८.००	१३३.००
६	जि.आई.मिडियम कोटिङ्ग १२ गेज	के.जी.	१२८.००	१३३.००
७	जि.आई. कमसियल कोटिङ्ग ८ गेज	के.जी.	१२८.००	१३३.००
८	जि.आई. कमसियल कोटिङ्ग १० गेज	के.जी.	१२०.००	१२५.००
९	जि.आई. कमसियल कोटिङ्ग १२ गेज	के.जी.	१२५.००	१३०.००
१०	जि.आई. काढेतार	के.जी.	१३५.००	१४०.००
<b>ग</b>	<b>Machine made and mechanically selvedged double twist hexagonal mesh products Wire Mesh Netting</b>			
१	6*8/2.2/2.7/ZN	sq.m.	२९०.००	२९०.००
२	10*12/2.7/3.4/ZN	sq.m.	२९०.००	२९०.००
३	10*12/3.0/3.9/ZN	sq.m.	३१०.००	३१०.००
४	6*8/2.2/2.7/PVC	sq.m.	५७५.००	५७५.००
५	10*12/2.7/3.4/PVC	sq.m.	४००.००	४००.००
६	Note:-ZN=Heavy Galvanized,PVC=PVC Coated			
<b>घ</b>	Note:-10*12/3.0/3.9/2.4/ZN=Mesh Type/Mesh wire Dia./Selvedge Wire Dia./Lacing Wire Dia./Type of Coating			
	<b>Geo-Textile</b>			
	Geo-Textile MxC 20 grade	sq.m.	८०.००	८५.००
	Geo-Textile MxC 30 grade	sq.m.	८५.००	९०.००
<b>ङ</b>	<b>जस्ता पाता</b>			
१	जस्ता पाता २४ गेज (0.50 mm) 79 kg.	वण्डल	१३,२८७.००	१३,७५०.००
२	जस्ता पाता २६ गेज (0.41mm) 65 kg.	वण्डल	१०,३००.००	१०,८१५.००
३	जस्ता पाता २६ गेज (0.38 mm ) 61 kg.	वण्डल	१०,०९४.००	१०,३५०.००
४	जस्ता पाता २८ गेज (Medium ) non roofing proposed	वण्डल	७,६२२.००	७,८५०.००
५	जस्ता पाता रंगिन २४ गेज (0.50 mm) 79 kg.	वण्डल	१४,७२९.००	१५,५००.००
६	जस्ता पाता रंगिन २६ गेज (0.41mm) 65 kg.	वण्डल	१३,०८१.००	१३,५५०.००
७	जस्ता पाता रंगिन २६ गेज (0.38 mm) 61 kg.	वण्डल	१३,०८१.००	१३,५५०.००

 १०

गैर स्थानीय निर्माण सामग्रीको दर

८	फाइबर सिट (पारदर्शी पाता) १.२ mm Heavy	व.मि.	३,३९९.००	३,४४०.००
९	प्लेनसिट पाता सादा २६ गेज (0.41mm)	व.मि.	४९.४००	४९.४००
१०	प्लेनसिट पाता रंगिन ०.२ मीमी	व.मि.	५४६.००	५४६.००
११	एल्मोनियम पाता २४ गेज	व.मि.	४९.४००	४९.४००
१२	UPVC Roofing Sheet 3 mm	व.मि.	१,१९१.००	१,२४१.००
१३	Power Coating Fixer	वटा	९.००	१०.००
१४	Self Tapping Screw 3"	वटा	९.००	१०.००
१५	Self Tapping Screw 2.5"	वटा	६.००	९.००
१६	Self Tapping Screw 2"	वटा	३.००	६.००
१७	Self Tapping Screw 1.5"	वटा	६.००	३.००
१८	Self Tapping Screw 1"	वटा	५.००	६.००
१९	UPVC Ridge Cover 3'7" * 2'	वटा	९५६.००	१,००४.००
<b>घ सिमेन्ट</b>				
१	क) नेपाली सिमेन्ट (५० के.जी) PPC	व्याग	६५०.००	६५०.००
२	क) नेपाली सिमेन्ट (५० के.जी) OPC	व्याग	५५५.००	५५०.००
३	ख) हेटौडा/उदयपुर सिमेन्ट ५० के.जी	व्याग		
४	सिमेन्ट (५० के.जी.) इण्डियन	व्याग	६६०.००	६६०.००
५	सेतो सिमेन्ट (५० के.जी.)	व्याग	१,५००.००	१,५००.००
<b>छ सिमेन्ट कन्क्रिट ब्लक र पोल</b>				
१	सिमेन्ट कन्क्रिट ब्लक (४"X८"X १६")	गोटा	५६.००	६०.००
२	सिमेन्ट कन्क्रिट ब्लक (६"X८"X १६")	गोटा	६३.००	६५.००
३	सिमेन्ट कन्क्रिट ब्लक (८"X८"X १६")	गोटा	७४.००	७५.००
४	सिमेन्ट कन्क्रिट ब्लक (८"X८"X ८")	गोटा	६३.००	६५.००
५	सिमेन्ट कन्क्रिट ब्लक (१९"X७"X ७")	गोटा	६३.००	६५.००
६	सिमेन्टको बुट्टेदार स्क्रिनजाली भूयाल (१२"X१२"X ४")	गोटा	६९.००	७०.००
७	आर.सि.सि.त्रिकोस (६"X३")	गोटा	१,६५४.००	१,६५५.००
८	भुईँ टाइल १२"X१२"	गोटा	९६.००	१००.००
९	वार्दलीको रेलिङ १२"	गोटा	११०.००	११५.००
१०	वार्दलीको रेलिङ १८"	गोटा	११६.००	१२०.००
११	वार्दलीको रेलिङ २४"	गोटा	१२१.००	१२५.००
<b>ज सिमेन्ट टायल</b>				
१	१" मोटाई इन्टरलकड टाइल	व.फि.	५३.००	५५.००
२	२" मोटाई इन्टरलकड टाइल	व.फि.	६३.००	६५.००
३	२ १/२" मोटाई इन्टरलकड टाइल	व.फि.	७९.००	८०.००
४	क्लर टाइलको लागि थप	व.फि.	७.००	७.००
५	२ १/२" मोटाई मिडियम डिउटी हेग्जागनल (४"साईड)	गोटा	२७.००	२८.००
६	३" मोटाई हेवि डिउटी हेग्जागनल (४" साईड)	गोटा	२७.००	२८.००
<b>झ भवन निर्माण सामग्री</b>				
१	खाकसी (१०"X१२")	सिट	६.००	९.००
२	गम (सिमेन्ट मालुसन)	के.जी.	२३७.००	२४२.००
३	रेशलिन पेन्ट	के.जी.	१९९.००	२०३.००
४	अस्तर प्राईमर पेन्ट	लिट्र	३६३.००	३७१.००
५	इनामेल पेन्ट	लिट्र	७१४.००	७२९.००
६	स्नोसेम ( वाटर प्रुफ सिमेन्ट पेन्ट)	के.जी.	६४.००	६६.००
७	एल्मोनियम पेन्ट	लिट्र	७५४.००	७७०.००
८	जिक रेड अक्साइड	लिट्र	३०५.००	३१२.००
९	डिस्टेम्पर	के.जी.	२६४.००	२९०.००
१०	लिनसिड आयल	लिट्र	१४२.००	१४५.००

११



गैर स्थानीय निर्माण सामग्रीको दर

११	तारपिन तेल (Turpentine)	लिट्र	१४०.००	१६२.००
१२	बार्नेस (सिन्थेटिक)	लिट्र	१४३.००	१४४.००
१३	प्लास्टिक इमल्शन	लिट्र	१,३४२.००	१,३६०.००
१४	जिक पेन्ट	लिट्र	२२६.००	२३१.००
१५	रेड अक्साइड, साधारण	लिट्र	२००.००	२०४.००
१६	रेड अक्साइड राम्रो (नेपाल रेड)	लिट्र	४२४.००	४३६.००
१७	सरेस (ग्लू)	लिट्र	२१०.००	२१४.००
१८	रबर पेन्ट	क.जी	१९४.००	१९९.००
१९	अलकना पेन्ट (Black Japan Paints)	क.जी	२६३.००	२६९.००
२०	अल्कालिक एमिड	लिट्र	२७६.००	२८२.००
२१	मैन पालिस	क.जी	४६२.००	४७२.००
२२	गेरू (राघो)	क.जी	१४२.००	१४९.००
२३	धपसा पालिस (राघो)	क.जी	१,०४०.००	१,०७६.००
२४	उड प्रिजरभेटिव पेन्ट	लिट्र	९०.००	९२.००
२५	उडन प्रोटेक्टर	क.जी	९४.००	९७.००
२६	मेटल प्रोटेक्टर	क.जी	१२२.००	१२४.००
२७	स्पिट	लिट्र	१११.००	११४.००
२८	प्लाइउड साधारण ३ मि.मि.	व.मि.	२७३.००	२७९.००
२९	प्लाइउड साधारण ४ मि.मि.	व.मि.	३६९.००	३९७.००
३०	प्लाइउड साधारण ६ मि.मि.	व.मि.	४२४.००	४३६.००
३१	प्लाइउड साधारण १० मि.मि.	व.मि.	७३४.००	७४०.००
३२	सनमाइका	व.मि.	६६३.००	६९७.००
३३	टिक प्लाउड ३ मि.मि.	व.मि.	४४६.००	४५७.००
३४	टिक प्लाउड ४ मि.मि.	व.मि.	७६६.००	८०४.००
३५	वाटरप्रूफ प्लाइउड ४ मि.मि.	व.मि.	३९९.००	४०७.००
३६	वाटरप्रूफ प्लाइउड ६ मि.मि.	व.मि.	६६३.००	६९७.००
३७	वाटरप्रूफ प्लाइउड ९ मि.मि.	व.मि.	८४०.००	८५७.००
३८	वाटरप्रूफ प्लाइउड १२ मि.मि.	व.मि.	१,०१९.००	१,०४०.००
३९	वाटरप्रूफ प्लाइउड १६ मि.मि.	व.मि.	१,४६६.००	१,६१६.००
४०	रबर सिल २२५x२३०	क.जी	२२९.००	२३६.००
४१	सालको काठ लिस्टी (१/४"-१/४")	र.मि.	३७.००	३८.००
४२	साइनबोर्ड लेखाई, सालकाठको फेममा	व.मि.	१,७०९.००	१,७३६.००
४३	कार्बिड स्ट्याण्डर्ड ढोका	व.मि.	२३,६०४.००	२४,२६९.००
४४	सिसीकाठ (३"x४") रेलिङ्ग, भरेङ्ग	र.मि.	४४२.००	४६२.००
४५	सिसीकाठ २ १/४" क्यूबिको Ballustrate ठ-ड-काठ (फिनिश सहित)	गोटा	७२०.००	७३५.००
४६	रोड पन्ट	ली.	६३०.००	६४३.००
४७	साल काठको लिस्टी १/२"x१"	र.मि.	९.००	१०.००
४८	कॉडे तार (बार्ड वायर) (१२x१२x८ मि.मि.)	क.जी	१६६.००	१७२.००
४९	कॉडे तार (बार्ड वायर) (१४x१४x८ मि.मि.)	क.जी	१६६.००	१७२.००
५०	कॉडे तारको हुक/आइ बोल्ट	गोटा	९.००	१०.००
५१	सफेद ईण्डियन बाल टाइल (सामान्य)	व.मि.	७७२.००	७८६.००
५२	सफेद ईण्डियन बाल टाइल राम्रो (कलर ६० प्रतिशत)	व.मि.	८६२.००	९००.००
५३	सफेद ईण्डियन फ्लोर टाइल (सामान्य)	व.मि.	७७२.००	७८६.००
५४	सफेद ईण्डियन फ्लोर टाइल राम्रो (कलर ८० प्रतिशत)	व.मि.	९३४.००	९५४.००
५५	फ्लोरिङ्ग मार्बल	व.मि.	२,२०४.००	२,२४०.००
५६	ग्रेनाइट मार्बल	व.मि.	४,३०४.००	४,३९२.००

गेर स्थानीय निर्माण सामग्रीको दर

५७	पोजेक्सन स्लाबमा स्लोप बनाई बुझा काट्ने काम सामान्य (फिनिश, पि.सि.सि.र प्लास्टर समेत)	व.मि.	३,०४२.००	३,१०६.००
५८	माबल फिप्स ३ मि.मि.	के.जी.	२७.००	२८.००
५९	रोगिन फिप्स ३ मि.मि.	के.जी.	२७.००	२८.००
६०	काबोरेण्डम बुझा	गोटा	२५४.००	२६०.००
६१	पि.भि.सी.टाइल (फिनिश सहित)	व.मि.	९६६.००	९८६.००
६२	वाटर प्रूफ कम्पाउण्ड पाउडरमा	के.जी.	१०५.००	१०८.००
६३	वाटर प्रूफ कम्पाउण्ड भोलमा	लिटर	२७६.००	२८२.००
६४	डोका सिपिङ साधारण	गोटा	१७४.००	१७८.००
६५	डोका सिपिङ स्टाण्डर	गोटा	१,३२३.००	१,३५०.००
६६	जि.आई. नट बोल्ड वासर सहित	गोटा	१७.००	१८.००
६७	होल्ड फास्ट ९" साधारण	गोटा	१७.००	१८.००
६८	४" कब्जा	गोटा	३०.००	३१.००
६९	३" कब्जा	गोटा	१७.००	१८.००
७०	४" छेस्कनी	गोटा	५१.००	५३.००
७१	६" छेस्कनी	गोटा	७४.००	७६.००
७२	१२" छेस्कनी	गोटा	१२६.००	१२९.००
७३	४" हेण्डल	गोटा	६९.००	७१.००
७४	१०" लकिङ सेट	गोटा	३६८.००	३७६.००
७५	माटिस लकिङ सेट (साधारण)	गोटा	५५२.००	५६४.००
७६	माटिस लकिङ सेट (ब्रास राम्रो खालको)	गोटा	१,६५४.००	१,६८८.००
७७	टेबल घराको लकिङ सेट	गोटा	८९.००	९१.००
७८	पदाको रेलिङ पाइप ३/४"	र.मि.	२९.००	३०.००
७९	पदाको रेलिङ पाइप १"	र.मि.	२९.००	३०.००
८०	पदाको रेलिङ पाइप ब्राकेट	गोटा	८२.००	८४.००
८१	वाटर प्रूफिङ पेन्ट	लिटर	६६७.००	६८१.००
८२	विट्रामिन वासर	गोटा	२.००	३.००
८३	जे हक/एल हक ८ मि.मि.	गोटा	२१.००	२२.००
८४	टारफेन्ट विट्रामिन (१×२० मि.) बाक्लो	वण्डल	१,६५४.००	१,६८८.००
८५	टारफेन्ट विट्रामिन (१×२० मि.) पातलो	वण्डल	१,१०३.००	१,१२६.००
८६	ग्लास पुटिन	के.जी.	९५.००	९७.००
८७	जुट रेसा खस्रो	के.जी.	९५.००	९७.००
८८	जुट रेसा मसिनो	के.जी.	१,०५०.००	१,०७१.००
८९	वेदर कोट	के.जी.	१,११९.००	१,१४२.००
९०	फल्याग स्टोन पेभिड (Flag Stone Paving)	व.मि.	२७३.००	२७९.००
९१	Concrete Admixture (sikament)	के.जी.	२७३.००	२७९.००
९२	Water Proofing Chemical Acrylic polymer (sika latex power)	के.जी.	८६१.००	८७९.००
९३	For water tank and Basement Crystalization system (sika107)	के.जी.	४४१.००	४५०.००
९४	For expansion joint Treatment polysulfide	के.जी.	१,८२२.००	१,८५९.००
९५	Water Stopper-6"	र.मी	३८२.००	३९०.००
९६	Rubber Seal 150/230 For Use in Irrigation Gate.	र.मी	८४०.००	८५७.००
९७	चुना नं १	के.जी.	४२.००	४३.००
९८	चुना नं. २	के.जी.	३७.००	३८.००
अ	शिसा तथा जाली	व.मि.	६७२.००	७००.००
१	३ मि.मि. एना/शिसा (सादा)	व.मि.	१,०१९.००	१,०७५.००
२	३.५ मि.मि. एना/शिसा (सादा)	व.मि.	९६६.००	१,०५०.००
३	४ मि.मि.एना/शिसा (सादा)	व.मि.	१,९२७.००	२,०७५.००
४	५ मि.मि.एना/शिसा (सादा)	व.मि.		

१२

गैर स्थानीय निर्माण सामग्रीको दर

५	६ मि.मि शिशा (सादा)	व.मि.	२,३८४.००	२,४००.००
६	३ मि.मि ऐना शिशा (रंगिन)	व.मि.	१,१२९.००	१,२००.००
७	४ मि.मि ऐना शिशा (रंगिन)	व.मि.	१,२६०.००	१,३२४.००
८	बर्फि जाली	व.मि.	१६०.००	१७०.००
९	(क) स्टेनलेस स्टील जाली (३५)	व.मि.	७०९.००	७१०.००
१०	(ख) स्टेनलेस स्टील जाली (४५)	व.मि.	४७३.००	४८०.००
११	थिङ्केन बाथर मेस, २० गेज (९० ७५ सेमी)	व.मि.	१२६.००	१३३.००
१२	मस्क्यूटो पुफ जाली	व.मि.	३९४.००	४१६.००
१३	१० गेजको GI तार (२०x२० मि.मि.) फेन्सीज जाली	व.मि.	४७८.००	६३४.००
१४	१० गेजको GI तार (७५x७५ मि.मि.) फेन्सीज जाली	व.मि.	४५४.००	४८०.००
१५	६०x६० मि.मि.१० गेज वाटर मेस (२ १/२" x २ १/२")	व.मि.	३८९.००	४०९.००
१६	एक्सप्याण्डेड जाली (गोल्डेन)	व.मि.	१७३.००	१८२.००
१७	३२ मि.मि.फ्ल्स प्लाइउड बोर्ड (एकातर्फ वाटर फुफ टिक)	व.मि.	२,००६.००	२,१०७.००
१८	३८ मि.मि. फ्ल्स बोर्ड प्लाइउड लगाई	व.मि.	१,८८४.००	१,९८०.००
१९	३२ मि.मि. बोर्ड प्लाई सादा	व.मि.	१,४४९.००	१,४२२.००
२०	३८ मि.मि.बोर्ड प्लाई सादा	व.मि.	१,६३८.००	१,७२०.००
<b>ट विजुलीको सामान</b>				
१	१/२" प्लास्टिक लिस्टी	र.मी.	२७.००	३०.००
२	१/४" प्लास्टिक लिस्टी	र.मी.	३२.००	३५.००
३	एकजस्ट फेन (८ इन्च फेन सहित)	गोटा	२,४२६.००	२,६२९.००
४	१/२ एच.पि. इलेक्ट्रीक मोटर (इण्डियन)	गोटा	७,१६७.००	७,७४९.००
५	१ एच.पि. इलेक्ट्रीक मोटर (इण्डियन)	गोटा	१२,०७५.००	१३,०४९.००
६	८ एम.एम. केवल तार	मिटर	४२.००	४६.००
७	पम्प लगाई Dewatering गर्ने	घण्टा	३८४.००	४१५.००
८	रेसमी तार (१४/६०)	क्वायल	५८८.००	६३६.००
९	रेसमी तार (२३/६०)	क्वायल	१,१०३.००	१,१९२.००
१०	कपर तार ३/२०	क्वायल	१,९९५.००	२,१५५.००
११	कपर तार ३/२२	क्वायल	१,३६५.००	१,४७५.००
१२	कपर तार ७/२०	क्वायल	५,०४०.००	५,४४४.००
१३	कपर तार ७/२२	क्वायल	३,०४५.००	३,२८९.००
१४	कपर तार १/१८	क्वायल	१,२०८.००	१,३०५.००
१५	कन्सट्रिक्ट लाइन तार -६ मि.मि.	मी.	३२.००	३५.००
१६	कन्सट्रिक्ट लाइन तार -१० मि.मि.	मी.	३२.००	३५.००
१७	कन्सट्रिक्ट लाइन तार -२५ मि.मि.	मी.	९०.००	९८.००
१८	वन वे फ्ल्स ग्याङ्ग स्विच	गोटा	८४.००	९१.००
१९	टु वे फ्ल्स ग्याङ्ग स्विच	गोटा	९०.००	९९.००
२०	बेल पुस (Bell push)	गोटा	८४.००	९१.००
२१	इन्डिकेटर लेम्प	गोटा	३०.००	३३.००
२२	टु पिन सकेट	गोटा	२८.००	३१.००
२३	थ्रि पिन सकेट	गोटा	३९.००	४३.००
२४	थ्रिभर्सल सकेट	गोटा	३९.००	४३.००
२५	कन्सर्सन सकेट १० एम्पयर किटकाट फ्यूज	गोटा	७४.००	८०.००
२६	टेलिफोन सकेट (CPL or equivalent)	गोटा	८४.००	९१.००
२७	६० AMP मेन स्विच साधारण	गोटा	२,९४०.००	३,१७६.००
२८	६० AMP मेन स्विच हेभि मेटल	गोटा	५,७७५.००	६,२३७.००

१४

गैर स्थानीय निर्माण सामग्रीको दर

२९	एम.सि.वि.डिप्टीवयूसन बोर्ड-१० वे साधारण	गोटा	१,२०८.००	१,३०४.००
३०	एम.सि.वि.डिप्टीवयूसन बोर्ड-१० वे हेमि मेटल	गोटा	१,७८४.००	१,९२८.००
३१	मेन स्विच बक्स ६० AMP	गोटा	३,८८४.००	४,१९२.००
३२	एम.सि.वि.डिप्टीवयूसन बोर्ड-८ वे	गोटा	१,२०८.००	१,३०४.००
३३	भ्युजिकल कल बेल ISI	गोटा	४७२.००	४९०.००
३४	९" डोम लाइट साधारण डिम डोम	गोटा	१४८.००	१५१.००
३५	९" डोम लाइट राम्रो	गोटा	४२०.००	४४४.००
३६	बकेट लाइट	गोटा	३४७.००	३८६.००
३७	६" राउण्ड लाइट	गोटा	४७८.००	५०४.००
३८	सि.पि.एल कम्बोनेसन स्विच सकेट ५×१५एम्पीयर	गोटा	२९४.००	३१८.००
३९	४ फिट लामो ट्युब लाइट राम्रो	गोटा	४२४.००	४६७.००
४०	१ फिट लामो मिरर लाइट	गोटा	४७३.००	४९९.००
४१	सिलिङ रोज	गोटा	३७.००	४०.००
४२	बेल्जियम वाल फेन्सी लाइट	गोटा	८४०.००	९०८.००
४३	होल्डर बोर्ड	गोटा	३२.००	३४.००
४४	बल्ब (सबै वाटका)	गोटा	२७.००	३०.००
४५	पावर सकेट सि.पि.एल.	गोटा	३१४.००	३४९.००
४६	४"×४" जक्सन पि.भि.सि.	गोटा	२७.००	३०.००
४७	८"×१०" सनमाइका	गोटा	४७.००	५१.००
४८	१ वे ग्याङ्ग स्विच	गोटा	९५.००	१०३.००
४९	२ ग्याङ्ग वनवे स्विच	गोटा	१४२.००	१४४.००
५०	१ ग्याङ्ग व पुस	गोटा	११६.००	१२६.००
५१	२ ग्याङ्ग व पुस	गोटा	१४७.००	१५९.००
५२	३ ग्याङ्ग व पुस	गोटा	१८९.००	२०५.००
५३	४ ग्याङ्ग वे पुस	गोटा	२५२.००	२७३.००
५४	इलेक्ट्रीकल फिटिङ चार्ज	प्वाइण्ट	८४.००	९१.००
५५	रिपेयर सकेट ७५ मि.मि.	गोटा	१४७.००	१५९.००
५६	रिपेयर सकेट ११० मि.मि.	गोटा	१५०.००	१६२.००
५७	२×३/२०, ३/२२, १/१८ कपर तार तथा पि.भि.सि.लिस्टी, स्विच बक्स आदि प्वाइण्ट समेत	प्वाइण्ट	७८८.००	८३२.००
५८	२×७/२०, ७/२२, कपरतार, पि.भि.सी.लिस्टी स्विच बक्स आदि समेत प्वाइण्ट वायरिङ	प्वाइण्ट	८९३.००	९६५.००
५९	पंखा सिलिङ ४८" (ISI/NS)	गोटा	३,२५५.००	३,५१६.००
६०	स्टयाण्ड पंखा साधारण	गोटा	३,४६५.००	३,७४३.००
६१	स्टयाण्ड पंखा स्टयाण्डर (ISI)	गोटा	५,४६०.००	५,८९७.००
६२	पंखा भित्ते साधारण (ISI/NS)	गोटा	३,४६५.००	३,७४३.००
६३	पंखा भित्ते स्टयाण्डर	गोटा	४,५१५.००	४,८७७.००
६४	पंखा टेबल साधारण	गोटा	२,९४०.००	३,१७६.००
६५	पंखा टेबल स्टयाण्डर (ISI/NS)	गोटा	३,३६०.००	३,६९९.००
६६	२×७/२०, ७/२२, ३/२२ को मेन लाइन पि.भि.सी च्यानल लिस्टी समेत (डिप्टियुमान बोर्ड देखि जेक्सन बक्स सम्म)	मी.	२८९.००	३१३.००
६७	30 sqmm ACSR Conductor	कि.मी	३८,६९८.००	४१,७९४.००
६८	50 sqmm ACSR Conductor	कि.मी	५७,४९८.००	६२,०९८.००
६९	100 sqmm ACSR Conductor	कि.मी	१०४,९५८.००	१०६,०७०.००
७०	Disc Insulator Set	सेट	१,७८५.००	१,९३८.००
७१	Pin Insulator Set	सेट	७२०.००	७७८.००
७२	Pin Insulator Tie	सेट	५८.००	६३.००

गैर स्थानीय निर्माण सामग्रीको दर

मोदी गाउँपालिकाको आ.व. २०८१/८२

७३	Channel of different size with febration & hole with all complet	कं.जी.	२२६.००	२४४.००
७४	D Iron Shackle Set	सेट	२२१.००	२३९.००
७५	Stay set	सेट	१,६४४.००	१,७८३.००
७६	Stay wire	कं.जी.	२२१.००	२३९.००
७७	Stay Insulator (HT)	गोटा	२२१.००	२३९.००
७८	Stay Insulator (LT)	गोटा	१७३.००	१९२.००
७९	Brassing Plate	कं.जी.	२२६.००	२४४.००
८०	Nut Bolt (2", 7", 8", 10")	कं.जी.	२४.००	२७.००
८१	D O Fuse set 11KV	सेट	१८,०९२.००	१९,४४०.००
८२	Lighting Arestor Set 9 KV	सेट	१४,११२.००	१४,२४१.००
८३	Cable Shoes (95 or 120)	गोटा	२३२.००	२४१.००
८४	Earthing Set	सेट	८,२६९.००	८,९३१.००
८५	Earthing Pipe	मी.	८४.००	९१.००
८६	Transformer Mounting Set	सेट	७४१.००	८०१.००
८७	4 Core Insulation Cable(70 mm)	मी.	७४६.००	८०६.००
८८	75 A MCCB	गोटा	६,४२६.००	६,९४१.००
८९	Copper Wire	कं.जी.	१,४७४.००	१,७०१.००
९०	Aluminium Binding Wire	कं.जी.	१,३३४.००	१,४४१.००
९१	ABC Cable (25 sq mm)	मिटर	२००.००	२१६.००
९२	ABC Cable (50 sq mm)	मिटर	३६८.००	३९८.००
९३	ABC Cable (95 sq mm)	मिटर	४७४.००	५०४.००
९४	Armoured cable, 95 sq mm, LT	मिटर	४,८६३.००	५,२४३.००
९५	XLPE 11 KV 95 sq mm Cable	मिटर	३,८८५.००	४,१९६.००
९६	XLPE 11 KV 70 sq mm Cable	मिटर	२,४२६.००	२,६२१.००
९७	XLPE 11 KV 35 sq mm Cable	मिटर	१,८१७.००	१,९६३.००
९८	PSC Pole 8 M	गोटा	६,९४६.००	७,४०२.००
९९	PSC Pole 9 M	गोटा	८,४९०.००	९,१७०.००
१००	PSC Pole 10.4 M	गोटा	१४,४३५.००	१६,६७०.००
१०१	Earthing Rod	Nos	१,७८५.००	१,९२८.००
१०२	Fully Galvanized steel tubular pole 8 meter	गोटा	१४,१६७.९६	१६,३८१.००
१०३	Fully Galvanized steel tubular pole 9 meter	गोटा	१९,३४२.००	२०,८९०.००
१०४	Fully Galvanized steel tubular pole 11 meter	गोटा	३१,१५९.८८	३३,६५३.००
१०५	10 Core Insulation Cable(70 mm)	मि.	१,६३८.५०	१,६३८.५०
१०६	30 A MCCB	गोटा	१,४५३.००	१,५४३.००
१०७	40 A MCCB	गोटा	४,५००.००	४,५००.००
१०८	80 A MCCB	गोटा	५,८००.००	५,८००.००
१०९	100 A MCCB	गोटा	७,५००.००	७,५००.००
११०	160 A MCCB	गोटा	१५,०००.००	१५,०००.००
१११	300 A MCCB	गोटा	१८,०००.००	१८,०००.००
११२	315 A MCCB	गोटा	४९,७२०.००	४९,७२०.००
११३	XLPE Covered Conductor 11 KV 95 sq mm	मिटर	१५६.३०	१५६.३०
११४	XLPE Covered Conductor 11 KV 70 sq mm	मिटर	२,३१०.००	२,३१०.००
११५	XLPE Covered Conductor 11 KV 50 sq mm	मिटर	१४८.२२	१४८.२२
ठ	स्यानीटरी सामग्री			
१	ब्रास साँप कंस (सावुन दानी)	गोटा	४७३.००	४८३.००
२	सि.पि.विप कक धारा १/२"	गोटा	१,२६०.००	१,२६६.००
३	सि.पि.स्टप कक धारा १/२"	गोटा	१,३१३.००	१,३१०.००
४	कन्सीलड स्टप कक १/२" डबल	गोटा	१,४१८.००	१,४४७.००
५	ट्वाईलेट पेपर होल्डर	गोटा	५२५.००	५३६.००

१५

नेर स्थानीय निर्माण सामग्रीको दर

६	टावेल रड १/२"×१८"	गोटा	६८३.००	६९३.००
७	टावेल रड १/२"×२४"	गोटा	७८८.००	८०४.००
८	पि.भि.सि.पाइप ५० मि.मि.	मिटर	१६०.००	१६४.००
९	पि.भि.सि.पाइप ७५ मि.मि.	मिटर	२३१.००	२३६.००
१०	पि.भि.सि.पाइप-११० मि.मि.	मिटर	४४१.००	४४७.००
११	पि.भि.सि.सकेट-७५ मि.मि.	गोटा	३०३.००	३१०.००
१२	पि.भि.सि.सकेट-११० मि.मि.	गोटा	४४८.००	४५६.००
१३	पि.भि.सि.रिड्यूसर - (११०×७५) मि.मि	गोटा	४२५.००	४३२.००
१४	पि.भि.सि.प्लेन टि-७५ मि.मि.	गोटा	२९४.००	३००.००
१५	पि.भि.सि.प्लेन टि-११० मि.मि.	गोटा	४४६.००	४५३.००
१६	११०×११० प्लेन ट्रेप	गोटा	१,२३९.००	१,२६४.००
१७	११०×११० प्लेन /मल्टी फ्लोर मि.मि.	गोटा	८४०.००	८५३.००
१८	फ्लसिङ सिस्टर्न प्लाष्टिक १० लिटरसम्मको फ्लसिङ पाइप लगायत पुरा सेट साधारण	गोटा	३,६७५.००	३,७४९.००
१९	फ्लसिङ सिस्टर्न प्लाष्टिक १० लिटरसम्मको फ्लसिङ पाइप लगायत पुरा सेट रंगिन	गोटा	४,४१०.००	४,४९२.००
२०	जि.आई.गेटभल्व ISI १/२"फ हेभी	गोटा	८९८.००	९१६.००
२१	जि.आई.गेटभल्व ISI १/२"फ कमरसियल	गोटा	७१४.००	७२९.००
२२	जि.आई.चेक भल्व ISI १/२"फ हेभी	गोटा	५१५.००	५२६.००
२३	ब्रास फेरल १/२"फ हेभी	गोटा	९४५.००	९६४.००
२४	वल कक १/२"फ (Float valve)	गोटा	६८३.००	६९७.००
२५	विव कक ४०० ग्राम १/२"फ सिपी राम्रो	गोटा	७३५.००	७५०.००
२६	विव कक २०० ग्राम १/२"फ सिपी	गोटा	३१५.००	३२२.००
२७	नोजल कक १/२"फ	गोटा	३९७.००	४०५.००
२८	नोजल १/२"फ	गोटा	१२६.००	१२९.००
२९	यमसिल पुटिङ ५० ग्राम	बट्टा	१०५.००	१०८.००
३०	पित्तल धाराको टुटी साधारण	गोटा	३६८.००	३७६.००
३१	पित्तल धाराको टुटी (४०० ग्राम)	गोटा	७५०.००	७६५.००
३२	फेब्रिकोल ५०० ग्रा.	गोटा	१४७.००	१५०.००
३३	सि.पि.सावर (साधारण) रिभल्वीङ सावर	गोटा	८९३.००	९११.००
३४	ओभरहेड पानी टंकी (साधारण Poli Tank)	लिटर	१३.००	१४.००
३५	ओभरहेड पानी टंकी (N/S Poli Tank)	लिटर	१४.००	१५.००
३६	सि.पि. फ्लसिङ पाइप १ १/४"×२४"-३६"	गोटा	५५२.००	५६४.००
३७	पि.भि.सि. पाइप कनेक्टर १/२"×१८"	गोटा	१७७.००	१८१.००
३८	कमोड कभर सिट सहित	सेट	८,९२५.००	९,१०४.००
३९	वास बेसिन वॉत्तल ट्रेप १ १/४" (पि.भि.सी.)	सेट	१,०५०.००	१,०७१.००
४०	वास बेसिन वॉत्तल ट्रेप १ १/४" (सिपी )	सेट	१,५७५.००	१,६०७.००
४१	लेवॉरेटरी सिङ्क १८"×१२"×६"	गोटा	२,३१०.००	२,३५७.००
४२	लेवॉरेटरी सिङ्क २१"×१७"×७"	गोटा	२,६२५.००	२,६७८.००
४३	किचन सिङ्क २४"×१८"×८"	गोटा	२,४२६.००	२,४७५.००
४४	किचन सिङ्क २४"×१८"×१०"	गोटा	२,७५७.००	२,८१३.००
४५	वेस्ट कप्लीन १ १/४"	गोटा	२९८.००	३०४.००
४६	रेगुलर कमोड "P" Trap सेतो	गोटा	१,७६४.००	१,८००.००
४७	रेगुलर कमोड "S" Trap सेतो	गोटा	१,८७५.००	१,९१३.००
४८	सिफॉनिक कमोड "P" Trap सेतो क्यासकंसेट	गोटा	९,७०२.००	९,८९७.००
४९	इण्डियन प्यान १८"	सेट	१,६१७.००	१,६५०.००
५०	इण्डियन प्यान २०"	सेट	१,७८५.००	१,८२९.००

१६

गैर स्थानीय निर्माण सामग्रीको दर

मोदी गाउँपालिकाको आ.व. २०८१/८२

५१	इण्डियन प्यान २३"	सेट	२,५२०.००	२,५७१.००
५२	उडिसा प्यान १८", २०" Normal	सेट	८४०.००	८५७.००
५३	उडिसा प्यान २०", Polarized	सेट	१,६१७.००	१,६५०.००
५४	उडिसा प्यान २०", Color	सेट	२,३१०.००	२,३४७.००
५५	उडिसा प्यान २३"	सेट	१,९६४.००	२,००४.००
५६	बास वेसिन १८"×१२"	सेट	१,२०८.००	१,२३३.००
५७	बास वेसिन २०"×१६"	सेट	१,६९०.००	१,७३८.००
५८	बास वेसिन २२"×१६"	सेट	१,९७४.००	२,०१४.००
५९	प्यानको लागि 'P' Trap सिफन (पि.भि.सी.)	गोटा	८४०.००	८५७.००
६०	सिस्टर्नको लिड	गोटा	९४०.००	९५९.००
६१	सिस्टर्नको सिफन	गोटा	७७२.००	७८८.००
६२	सिस्टर्नको प्लङ्गर प्लेट	गोटा	१४७.००	१५०.००
६३	प्लेट व्याक यूरिनल १८"×१४"×१० <sup>१</sup> / <sub>२</sub> "	गोटा	१,६८०.००	१,७१४.००
६४	एङ्गल व्याक यूरिनल १७"×१४ <sup>१</sup> / <sub>२</sub> "×१३"	गोटा	९९८.००	१,०१८.००
६५	स्वारिङ्ग प्लेट २३ <sup>१</sup> / <sub>२</sub> "×१३ <sup>१</sup> / <sub>३</sub> "	गोटा	९९३.००	१,०१३.००
६६	१० लिटर लो लेभल फ्लसिङ्ग सिस्टर्न	गोटा	२,६२५.००	२,६७८.००
६७	रेगुलर पेडेस्टल	गोटा	२,३१६.००	२,३६३.००
६८	पि.भि.सि.जाली ३" गोलाकार	गोटा	३७.००	३८.००
६९	पि.भि.सि.जाली ४" गोलाकार	गोटा	५८.००	६०.००
७०	पि.भि.सि.जाली ४" आयतकार	गोटा	४२.००	४३.००
७१	पि.भि.सि.जाली ६" आयतकार	गोटा	१३७.००	१४०.००
७२	स्वायल कास्ट आइरन पाइप D/S २"φ	गोटा	१,५३७.००	१,५६८.००
७३	स्वायल कास्ट आइरन पाइप D/S ३"φ	गोटा	२,०७९.००	२,१२१.००
७४	स्वायल कास्ट आइरन पाइप D/S ४"φ	गोटा	२,४२६.००	२,४७५.००
७५	स्वायल कास्ट आइरन पाइप D/S ६"φ	गोटा	४,७३६.००	४,८३१.००
७६	रेन वाटर कास्ट आइरन पाइप S/S २"φ	गोटा	१,४६९.००	१,४९९.००
७७	रेन वाटर कास्ट आइरन पाइप S/S ३"φ	गोटा	२,०२२.००	२,०६३.००
७८	रेन वाटर कास्ट आइरन पाइप S/S ४"φ	गोटा	२,२७०.००	२,३१६.००
७९	रेन वाटर कास्ट आइरन पाइप S/S ६"φ	गोटा	४,००३.००	४,०८४.००
८०	जि.आई.ओभरहेड टंकी २०० ग्यालन (२० गेज)	गोटा	७,४५५.००	७,६०५.००
८१	जि.आई.ओभरहेड टंकी ३०० ग्यालन (१८ गेज)	गोटा	१०,१९६.००	१०,५००.००
८२	जि.आई.ओभरहेड टंकी ४०० ग्यालन (१६ गेज)	गोटा	१८,५४५.००	१९,०००.००
८३	वाल मिक्सर	गोटा	५,४०८.००	५,५१७.००
८४	कमोड स्त्र	गोटा	८८८.००	९०६.००
८५	ऐना १६"×२०" फ्रम सहित	गोटा	६३०.००	६४३.००
८६	४"φ स्टोन केयर पाइप	गोटा	४४७.००	४५६.००
८७	४"φ स्टोन केयर टि	गोटा	५०८.००	५१९.००
८८	४"φ स्टोन केयर एल्बो	गोटा	४४४.००	४५३.००
ड	पाइप तथा फिटिङ्सहरूको हकमा संलग्न पाना अनुसार हुने छ ।			

१७

गेर स्थानीय निर्माण सामग्रीको दर

उ	फलाम तथा ब्याक पाईप			
१	ब्याक पाइप रेलिङ १½" टप १" (6" o/c)	के.जी.	१६३.००	१७३.००
२	ब्याकपाइप स्क्वायर र गोला ३/४"	के.जी.	१६३.००	१७३.००
३	ब्याकपाइप स्क्वायर र गोला १"	के.जी.	१६३.००	१७३.००
४	ब्याकपाइप स्क्वायर र गोला १½"	के.जी.	१६३.००	१७३.००
५	ब्याकपाइप स्क्वायर र गोला २"	के.जी.	१६३.००	१७३.००
६	फलामे एङ्गल तयारी	के.जी.	१६३.००	१७३.००
७	फलामे पाता (Iron Plate)	के.जी.	१६३.००	१७३.००
८	शीलगेट	के.जी.	१५४.००	१६३.००
ण	फलामको कार्य			
१	टस पाइप वेल्डिङ सहित (कालो मिडियम पाइप ( १"-४" क) (मोटाई १.८ मि.मि.)	के.जी.	२००.००	२१६.००
२	टस पाइप फोल्डिङ (कालो मिडियम पाइप ( १"-४" क) (मोटाई १.८ मि.मि.)	के.जी.	२१५.००	२३३.००
३	जि.आई.पाइप द्वारा भन्याङ्गको रेलिङ फिटिङ सहित १½" टप, ठाडो ब्याक पाइप १" स्क्वायर पाइप (6"	के.जी.	३००.००	३२४.००
४	गोलो स्पाइरल भन्याङ्ग प्रति खुटकीलो ४" ब्याक पाइप पूरा काम समेत	स्टेप	२,५२०.००	२,७२२.००
५	Black Pipe Railing (25x25x1.8)	र.मी.	३००.००	३२४.००
६	Black Pipe Railing (35x38x2.5)	र.मी.	४००.००	४३२.००
७	Black Pipe Railing (50x50x2.5)	र.मी.	५२०.००	५६२.००
८	चेनल गेट/कोल्याप्सीवल गेट	के.जी.	२००.००	२१६.००
९	टस फ्रंक्सेसन इरेक्सन पाइप समेत (सवै किसिमको)	के.जी.	२००.००	२१६.००
१०	रोलिङ सटर कालो (१८-२० गेज)	के.जी.	२१०.००	२२३.००
११	रोलिङ सटर जि. आई. (१८-२० गेज)	के.जी.	२५०.००	२७०.००
१२	गिल ३x२० मि.मि.	के.जी.	१८०.००	१९५.००
१३	स्क्वायर पाईपमा गोलो पाईप र २" x २" एङ्गलमा १६ गेजको पाता राखी गेट तयार गर्ने	के.जी.	४९०.००	५३०.००
१४	फलामे डेक्स, वेन्च फिलर बक्स तयारी	के.जी.	२१०.००	२२३.००
१५	एङ्गल/पाइप/टस/भन्याङ्ग ढोका	के.जी.	१९०.००	२०६.००
१६	साईनबोर्ड लेखाई, २५x२५x३ मि.मि. साइजको एङ्गल फ्रममा	व.मी.	१,३६२.००	१,४७१.००
१७	मिंचाई गेट साधारण किसिमको	के.जी.	२६४.००	२८६.००
१८	मिंचाई गेट स्ट्याण्डर किसिमको	के.जी.	३६६.००	३९६.००

१८



गैर स्थानीय निर्माण सामग्रीको दर

मोदी गाउँपालिकाको आव २०८१/८२

त	तयारी दररेट सम्बन्धी			
भवन निर्माण संग सम्बन्धित तपशिल बगोजिमका विशेष				
१	Anti-termite treatmnet			
२	Water-proof Seal Coating (Perma-seal)	Sqm	३१७.००	३१७.००
३	Water Repellent Paint	Sqm	३७१.००	३७१.००
४	Plaster of Paris (Normal)	Sqm	४७३.००	४७३.००
५	Plaster of Paris (Corner Butta)	Sqm	१९४.००	१९४.००
६	Plaster of Paris (Centre Butta)	Nos	७४.००	७४.००
७	Plaster of Paris (Cornice)	Nos	१,६०२.००	१,६०२.००
८	Plaster of Paris (Cornice)	RM	७४.००	७४.००
९	Staircase Railing (2" Square Pipe Balustrade, 5" x 3" Hand Railing, 4" x 4" x 3'6" Newel post)	RM	२,३६३.००	२,३६३.००
१०	Decorative Wooden Newel post (4" x 4" x 3'6")	Nos	३,३०८.००	३,३०८.००
११	Decorative Cement Sand Plaster (1:3)	Sqm	२६४.००	२६४.००
१२	Cement Sand pani Patti	RM	१११.००	१११.००
१३	High Build Epoxy Coating 400 micron on Floor	Sqm	१,७९२.००	१,७९२.००
१४	High Build Epoxy Coating 400 micron on Wall	Sqm	१,४९१.००	१,४९१.००
१५	Machine made Hexagonal Concrete block 3" thick	Sqm	३३१.००	३३१.००
१६	Wall Putting	kg	७४.००	७४.००
१७	Silica Cement Admixture (20kg packet)	packet	३३१.००	३३१.००
थ	झोलुङ्गे पुल सम्बन्धी			
१	ब्रिज पार्टस फेब्रिकेसन तथा स्टक्चरल स्टिल		-	
२	रेन्सफोर्डेड पार्टस		-	
३	ग्याल्भनाइजिज		-	
४	Thimbles		-	
५	i) Φ 13 mm thimble	पिस	-	
६	ii) Φ 26 mm thimble	पिस	-	
७	iii) Φ 32 mm thimble	पिस	-	
८	vi) Φ 36 mm thimble	पिस	-	
९	v) Φ 40 mm thimble	पिस	-	
१०	Bolts, Nuts & Washers (Galvanised 4.6 grade)	के.जी.	-	
११	Sign Board with Fittings (Size - 30cm X 60cm)	पिस	-	
१२	Galvanization		-	
१३	Zinc Above 98.5% purity	के.जी.	-	
१४	Premix of Zinc amonium chloride	के.जी.	-	
१५	हाइड्रोक्लोरिक एसिड	लिटर	-	

१९

गैर स्थानीय निर्माण सामग्रीको दर

द	तयारी आ.शि.शि.प्रयाप्त, ढोका, भेन्टीलेसन आर्क			
१	Ready made RCC Door and window frame of section 4"X2.75" with concrete mix design of 1:1:1 proportion and 2 Nos 7m dia.rebar including arrangement of necessary holes and safety plate all complete.	र.फि.	२१३.००	२२२.००
२	Ready made RCC ventilation frame of section 4"X2.75" with concrete mix design of 1:1:1 proportion and 2 Nos 7m dia.rebar including arrangement of necessary holes and safety plate all complete.	र.फि.	२१३.००	२२२.००
३	Ready made RCC Door and window arc frame (Semi-circular) frame of section 4"X2.75" with concrete mix design of 1:1:1 proportion and 2 Nos 7m dia.rebar including arrangement of necessary holes and safety plate all complete.	र.फि.	१३३.००	११२.००
ध	एलुमिनियम फ्रेम			
१	Sliding window fitted with 5mm clear glass, auto lock roller/gasket with net all complete Size: 4' x 5'	वर्ग फिट	६९३.००	३१९.००
२	Sliding window fitted with 5mm clear glass with net all complete Size: 5' x 4'	वर्ग फिट	६९९.००	३५५.००
३	Sliding window fitted with 5mm clear glass with net all complete Size: 9' x 5'	वर्ग फिट	६८३.००	३३८.००
४	Sliding window fitted with 5mm clear glass with net all complete Size: 7' x 5'	वर्ग फिट	६६२.००	३१५.००
५	Sliding window with ventilation at top and bottom w/o net all complete Size: 6' x 7'	वर्ग फिट	६४९.००	६९३.००
६	Fix window and hinged door fitted with 5mm glass.	वर्ग फिट	७५९.००	८१२.००
७	Fix window fitted with 5mm glass. Size: 6' x 3'	वर्ग फिट	५२५.००	५६७.००
८	Glass door fitted with 12mm glass GD	वर्ग फिट	१,५५४.००	१,६७९.००
९	Glazed window (Curtain Wall) with 5mm reflective glass	वर्ग फिट	१,०७१.००	१,१५७.००
१०	Stainless steel railing on varandah and staircase. Size: 2" x 1" x 1" x 1"	वर्ग फिट	१,९४३.००	२,०९९.००
११	Aluminium Partition (partition 9mm thick) 5mm glass, 9mm Nepal board including silicon, gasket	वर्ग फिट	४४७.००	४८३.००
१२	Aluminium fix panel at sliding windows of section (88 x 38 x 1.1)	वर्ग फिट		४४०.००
न	बिटुमिन बाइन्डर (दुवानी बाहेकको कारखानाद्वार मूल्य)			
१	Bitumen 80/100 grade (New MS Drum Packed Indian)	Kg	१२०.००	१२०.००
प	एचडिपिड पाइप			
५	Romba 3D with Compressive Strength M35 or above. 200*175*60 mm	गोटा		५५.००

**Water Proofing Treatment, Construction Chemicals, Structural Strengthening & Retrofitting**

क्र.सं.	कामको विवरण	एकाई	आ.व. २०८१/८२ मू. अ. क. बाहेक	आ.व. २०८१/८२ मू. अ. क. बाहेक
<b>1</b>	<b>Waterproofing Treatment</b>			
1.1	Supply & applying two pack polymer modified cementitious in roof slab, basement, shear wall, toilet etc. using Zentriflex elastic of MC Bauchemie or equivalent or superior including surface preparation. Application protection & flood testing all complete	sq.ft.	76.00	76.00
1.2	Supplying & applying two pack Crystallization waterproofing system coating in roof slabs, parapet, toilet, basement raft slab, shear wall etc. using Dichtament DS mixed with Nafufill BB2 & Nafufill SBR of MC - Bauchemie or equivalent or superior including surface preparation, application, protection & flood testing all complete as per manufacture's instruction & recommendation	sq.ft.	42.00	42.00
1.3	Supplying & applying single component Crystallization waterproofing system coating using Dichtament DS2 of MC- Bauchemie or equivalent or superior including surface preparation, application, protection & flood testing all complete as per manufacture's instruction & recommendation	sq.ft.	39.00	39.00
1.4	Supplying & applying Roofex 2000 single component elastomeric membrane forming compound for waterproofing & protection system for roof terrace gardens, swimming pools, basement, etc. using the product of MC- Bauchemie or equivalent or superior including surface preparation, application, protection & flood testing all complete.	sq.ft.	342.00	342.00
1.5	20 mm thick protective Layer over waterproofing coating in 1:4 cement sand mortar with MC - special DM of MC Bauchemie of equivalent or superior including the cost of materials & labours all complete.	sq.ft.	39.00	39.00
<b>2</b>	<b>Water Repellent Coating</b>			
2.1	Providing & applying colourless hydrophobic impregnation water repellent over brick or other masonry surface having deep penetrating property, Like Nisiwa - SH of MC- Bauchemie or equivalent or superior including the cost of chemical cleaning of masonry surface, applying chemical as per manufacture's instructions all complete.	sq.ft.	51.00	51.00
<b>3</b>	<b>Structural strengthening &amp; Retrofitting works.</b>			
3.1	Structural strengthening & Retrofitting works for columns, beams, slab, wall etc. for seismic restrengthening using FYFE wrap carbon fiber including the cost of materials, labours & installation all complete as per manufacture's & recommendation.	sq.ft.	1733.00	1733.00
<b>4</b>	<b>Cementitious Injection</b>			
4.1	Supplying & applying ready to use hydraulically setting polymer modified waterproof grout for injection & filling cracks & cavities/honey-comb in masonry & concrete using MC-Bauchemie centricrate or equivalent or superior, including the cost of materials, labours, etc. all complete.	kg	195.00	195.00

**Water Proofing Treatment, Construction Chemicals, Structural Strengthening & Retrofitting**

<b>5</b>	<b>Epoxy Injection</b>			
5.1	Supply & applying epoxy based rigid injection resin for rigid filling of cracks, joints & voids MC Bauchemie 1264 KF-TR (Resin & Hardener) or equivalent or superior, including the cost of materials.	kg	9765.00	9765.00
<b>6</b>	<b>PU Injection</b>			
6.1	Supplying & applying flexible injection resin for flexible seating & filling cracks, joints & voids, for injection gel/epoxy grouting using MC- Bauchemie MC-injekt 2300 NV (Resin +Hardner) or equivalent or supreior including the cost of materials, inlection packers, labours, etc.all complete.	kg	12390.00	12390.00
6.2	Supplying & applying rigid injection resin for rigid sealing & filling cracks, joints & voids, for injection gel grouting using MC- Bauchemie MC-injekt 2700 (Resin +Hardner) or equivalent or supreior including the cost of materials, inlection packers, labours, etc. all complete.	kg	13125.00	13125.00
6.3	Supplying & applying flexible injection resin for flexible sealing & filling cracks, joints & voids, for injection gel/ epoxy grouting using MC- Bauchemie MC-injekt 2300 plus (Resin +Hardner) or equivalent or supreior including the cost of materials, inlection packers, labours, etc. all complete.	kg	13125.00	13125.00
<b>7</b>	<b>Concrete Admixtures</b>			
7.1	Supplying chloride free concrete Admixtures like water reduction, retarding, accelerating as per the requirement.			
a	MC-Zentrment F BV- high early strenght superplasticizer.	kg	131.00	131.00
b	MC-Zentrment super BV-super plasticizer & water reducing agent .	kg	131.00	131.00
c	MC-powerflow 2239- high range water reducer.	kg	431.00	431.00
<b>8</b>	<b>Waterproofing membrane</b>			
8.1	Supplying & applying permium, heat weldable, thermoplastic olefin (TPO) membrane for roofing & waterproofing application based on advanced polymerization technology using Hi- Tuff TPO membrane) 1.5 mm thicknesss) of lexcan or equivalent or superior including the cost of materials, labours & installation all complete as per manufacture;s instruction & recommendation .(30 years of warranty will be given for the completed works.	sq.m.	1029.00	1029.00
<b>9</b>	<b>Waterproofing Treatment</b>			
9.1	Water repellent on exposed bricks & stones	kg	24.00	24.00
<b>10</b>	<b>Waterproofing Treatment (From venus)</b>			
	Slope, flat roof, sunken slab / basement मा पानी चुहिएको स्थानमा प्रयोग हुने निर्माण सामग्रीहरू			
	Mentioned rates are including supplying of necessary chemicals, labours & applying as per manufacturer specification or as per consultant's direction.			
10.1	Injection & pressure grouting system using perma grout 500 with mixing fresh gray cement slurry all complete. (slope roof, sunk, slab, basement)	sq.ft.	57.00	57.00

**Water Proofing Treatment, Construction Chemicals, Structural Strengthening & Retrofitting**

10.2	Water proofing treatment by perma guard coating (Elastomeric polymer coating) all complete. (roof top, sunken slab, basement, terrace)	sq.ft.	63.00	63.00
10.3	Water proofing treatment by using perma shield/ AR coating (Semi Flexible polymer coating system) all complete. (roof top, sunken slab, basement)	sq.ft.	60.00	60.00
10.4	Waterproofing treatment by crystallization process by applying two coats of perma seal all complete. (watertank basement)	sq.ft.	63.00	63.00
10.5	Minor Crack Treatment providing & applying SBR motar on the RCC slab minor crack with making V shaped groove cutting & polymer coating of 1 ft wide area from groove all complete.	r.ft.	242.00	242.00
10.6	Major crack treatment on RCC slab by Perma polyseal.	r.ft.	483.00	483.00
10.7	Providing & applying perma treat or perma clear seal (colorless solvent silicon based liquid) ofr water repellant on bricks,tiles from fungus & algac growth (exposed surface)	sq.ft.	27.00	27.00
10.8	Wall puffy providing & applying 1.5 mm thickness of perma plaster putty on plaster RCC brick or Block all complete work	r.ft.	23.00	23.00
11	<b>Expansion Joint Works.</b>			
11.1	Providing & chipping and plaster with mixing perma bond SBR modified mortar up to 40 mm wide on levelling all complete providing masking tape on on thermacol in the hole, applying scalent primer, 40 mm * 25mm polyseal filling on joints with fixing 8" wide 18 guage Aluminum sheets fixing from top & bottom all complete	r.ft.	2295.00	2295.00
12	<b>Epoxy Coating</b>			
12.1	Supplying & applying perma or beck brand self leveling Epoxy coating on floor 2mm thick as per specification all complete. (for pharmaceutical & hospital floor)	sq.ft.	410.00	410.00
12.2	Functional & high builds epoxy coating on floor 400 micron (for pharmaceutical & hospitals floor)	sq.ft.	184.00	184.00
12.3	Decorative epoxy coating with perma plaster putty on celing & wall all complete 200 micron (for pharmaceutical & hospital floor)	sq.ft.	163.00	163.00
12.4	Epoxy Coving floor to wall ceiling wall, wall to wall (for pharmaceutical & hospital floor)	sq.ft.	141.00	141.00
12.5	Providing & applying Distban/permise chemicals for Anti Termite Treatment all complete.	sq.ft.	50.00	50.00
12.6	Providing & applying of perma wall Guard coating ( for colorful flexi exterior waterproof coating) all complete.	sq.ft.	50.00	50.00
12.7	Providing & applying water proofing membrane with mixing of bonding agent (perma bond SRB) fresh grey cement & fine sand paste for basement floor & wall rooftop waterproofing as per specifications all complete.	sq.ft.	141.00	141.00
13	Tile laying with adeshive (Perma bond SBR)	sq.ft.	147.00	147.00
14	Bitu Tape laying (in roof CGI sheet)	r.ft.	17.00	17.00
15	Tile Joints fitting	r.ft.	38.00	38.00

मोदी गाउँपालिकाको आ.व. २०८१/८२

**Rate of WATER METER, HDP SADDLE**  
(ISI, NS, ISO BRAND)

S. N.	Name of Fittings	Unit	आ.व २०८० / ८१ (मु.अ.क. बाहेक)	आ.व २०८१ / ८२
1	Water meter CI body	no.	1365.00	1365.00
2	Water meter Brass body	no.	1680.00	1680.00
3	HDP Saddle 25*20 mm	no.	221.00	221.00
4	HDP Saddle 32*20 mm	no.	247.00	247.00
5	HDP Saddle 40*20 mm	no.	258.00	258.00
6	HDP Saddle 50*20 mm	no.	268.00	268.00
7	HDP Saddle 63*20 mm	no.	326.00	326.00
8	HDP Saddle 75*20 mm	no.	399.00	399.00
9	HDP Saddle 90*20 mm	no.	441.00	441.00
10	HDP Saddle 110*20 mm	no.	473.00	473.00
11	HDP Saddle 125*20 mm	no.	504.00	504.00



१४१

मोदी गाउँपालिकाको आ.व. २०८१/८२  
**Rate of 3 LAYER PPR PIPES AND FITTINGS Excluding VAT (2081/82)**  
 (ISI, NS, ISO BRAND)

S. No.	Description of Goods	Unit	Size											
			16mm	17/2"	3/4"	1"	1 1/4"	1 1/2"	2"	2 1/2"	3"	4"		
1	Pipe (PN 4/SDR 26)-3 Layer	r.m.		20 mm	25 mm	32mm	40mm	50mm	63mm	75mm	90mm	110mm		
2	Pipe (PN6/SDR 17.6)-3 Layer	r.m.				52	82	127	198	281	399	597		
3	Pipe (PN 10/SDR11)-3 Layer	r.m.		31	48	76	119	185	308	416	599	888		
4	Pipe (PN16/SDR 7.4)-3 Layer	r.m.	29	42	69	111	173	269	423	603	861	1290		
5	Pipe (PN 20/SDR 6)-3 Layer	r.m.	30	52	80	130	201	312	495	702	1008	1503		
6	PLASTIC BALL VALVE	no.		78	111	176	426	570	542					
7	STOP VALVE	no.		204	271	326	536	780	1040					
8	CONCEALED STOP VALVE	no.		527	585	683								
9	ELBOW 90	no.		9	16	29	59	99	192	339	564	1012		
10	ELBOW 45	no.		10	18	27	53	94	151	344	546	953		
11	SOCKET	no.		7	11	17	32	51	96	164	277	489		
12	TEE	no.		11	19	34	69	114	212	404	665	1150		
13	CROSS TEE	no.		20	28	51	96							
14	CROSSOVER	no.		58	80	118								
15	WALL CLAMP	no.		8	9	11	14	22	29					
16	END CAP	no.		11	16	25	42	70	136	202	221	451		
17	UNION	no.		40	71	114	197	325	425					
18	FLANGE	no.					210							
19	SHOT PLUG	no.		6	8	11								
20	LONG PLUG	no.		11										
21	TANK RIPPLE	no.		43	68	78								
22	DESCRIPTION OF GOODS FEMALE THREADED SOCKET	no.	82	93	103	98	105	230	395	508	750	1518	2025	

25

**Rate of 3 LAYER PPR PIPES AND FITTINGS Excluding VAT (2081/82)**

(ISI, NS, ISO BRAND)

S. No.	Description of Goods	Unit	Size											
			16mm	1/2"	3/4"	1"	1 1/4"	1 1/2"	2"	2 1/2"	3"	4"		
23	MALE THREADED SOCKET	no.	109	105	133	150	156	296	445	670	90mm	110mm		
24	FEMALE THREADED ELBOW	no.	84	119	124	163	184	230						
25	MALE THREADED ELBOW	no.	112	119	140	225	173	317						
26	FEMALE THREADED TEE	no.	86	100	128	148	163	258						
27	MALE THREADED TEE	no.	117	116	142	178	183	325						
28	MALE THREADED ELBOW WITH DISK	no.	119	152	176									
29	FEMALE THREADED ELBOW WITH DISK	no.	96	160	196									
30	MALE UNION	no.	196		284									
31	FEMALE UNION	no.	190		280									
32	REDUCTION SOCKET			25-20	32-20	32-25	40-20	40-25	40-32	50-20	50-25	50-32	50-40	
		no.		13	17	18	26	29	35	45	50	53	63	
				63-25	63-32	63-40	63-50							
		no.		93	95	96	99							
33	REDUCTION TEE			25-20-25	32-20-32	32-25-32	40-20-40	40-25-40	40-32-40	50-25-50	50-32-50	50-40-50	63-25-63	
		no.		22	34	38	53	58	61	121	124	132	158	
				63-32-63	63-40-63	63-50-63								
		no.		159	160	175								
34	REDUCING ELBOW			25-20	32-20	32-25	40-32	50-40						
				17	25	33	81	90						
35	WELDING KIT	no.		2600			3120							

*(Signature)*

२६



मोदी गाउँपालिकाको आ.व. २०८१/८२  
Rate of WATER SUPPLY TOOLS and others

S. N.	Particulars	Unit	आ.व. २०८०/८१ (मू.अ.क. बाहेक)	आ.व. २०८१/८२ (मू.अ.क. बाहेक)
1	Adjustable wrench 10 "	no.	७८३.००	७८३.००
2	Adjustable wrench 12 "	no.	९३०.००	९३०.००
3	Adjustable wrench 15 "	no.	१,९४३.००	१,९४३.००
4	Adjustable wrench 18 "	no.	२,८८८.००	२,८८८.००
5	Blow Lamp	no.	१,९६६.००	१,९६६.००
6	असिी (हसिया) ०.५ के.जी.	no.	९३५.००	९३५.००
7	Chain Wrench 3 no.	no.	४,०१०.००	४,०१०.००
8	Chain Wrench 4 no.	no.	४,५९६.००	४,५९६.००
9	Chain Wrench 6 no.	no.	५,२४२.००	५,२४२.००
10	Chain pulley up to 2 tonne	no.	२,८८८.००	२,८८८.००
11	Chisel -12"	no.	६८३.००	६८३.००
12	Chisel -8"	no.	४४१.००	४४१.००
13	कन्नी	no.	६३०.००	६३०.००
14	Crowbar -1.2m	no.	१,५०२.००	१,५०२.००
15	Crowbar -1.5m	no.	२,२५८.००	२,२५८.००
16	Die teeth 1"	set	१,८३१.००	१,८३१.००
17	Die teeth 1/2	set	१,४०१.००	१,४०१.००
18	Die teeth 1-1/2"	set	२,२३४.००	२,२३४.००
19	Die teeth 1-1/4 "	set	२,०२७.००	२,०२७.००
20	Die teeth 2 "	set	२,३७०.००	२,३७०.००
21	Die teeth 2-1/2 "	set	२,८५९.००	२,८५९.००
22	Die teeth 3 "	set	३,३७१.००	३,३७१.००
23	Die teeth 3/4	set	१,६२९.००	१,६२९.००
24	Die teeth 4"	set	४,०४०.००	४,०४०.००
25	Hack Saw Blade	no.	४२.००	४२.००
26	Hack Saw Frame	no.	३३१.००	३३१.००
27	Half Round File 10"	no.	८५५.००	८५५.००
28	Heating Plate 10"	no.	७,३५०.००	७,३५०.००
29	Heating Plate 12"	no.	८,७८१.००	८,७८१.००
30	Heating Plate 3"	no.	१,५४८.००	१,५४८.००
31	Heating Plate 4"	no.	१,५४८.००	१,५४८.००
32	Heating Plate 5"	no.	२,३३७.००	२,३३७.००
33	Heating Plate 6"	no.	२,८३८.००	२,८३८.००
34	Heating Plate 8"	no.	४,४०७.००	४,४०७.००
35	Mason Square 12 "	no.	४८३.००	४८३.००
36	Mason Square 18 "	no.	६६२.००	६६२.००
37	Measuring Tape 100m	no.	३,४०५.००	३,४०५.००
38	Measuring Tape 30m	no.	१,७६४.००	१,७६४.००

२७

मोदी गाउँपालिकाको आ.व. २०८१/८२

Rate of WATER SUPPLY TOOLS and others

83	Tool Box with Key	no.	२,३०४.००	२,३०४.००
84	Wheel Barrow	set	१,३६४.००	१,३६४.००



Rate of WATER SUPPLY TOOLS and others

Protective & Safety Equipment				
1	1m length flag			
2	Bag (Standard)	no.	१५.००	१५.००
3	Cap (Standard)	no.	११४.००	११४.००
4	Full body harness	no.	४८६.००	४८६.००
5	Gloves	no.	६,६६८.००	६,६६८.००
6	Goggles	no.	४८६.००	४८६.००
7	Half Harness	no.	३६८.००	३६८.००
8	Helmet	no.	४,८५१.००	४,८५१.००
9	Mask	no.	७८८.००	७८८.००
10	Protective Gumboot (Standard)	no.	१२१.००	१२१.००
11	Protective shining & work man jacket (Standard)	no.	१,०९२.००	१,०९२.००
12	Protective work wear (jacket)	no.	७२८.००	७२८.००
13	Rain coat	no.	१,८२२.००	१,८२२.००
14	Safety Belt	no.	२,२०५.००	२,२०५.००
15	DI K9/CI pipe both side Flanged			
	6 inch(150mm dia)	m	७,३५०.००	७,३५०.००
	8 inch(150mm dia)	m	९,४५०.००	९,४५०.००
	10 inch(150mm dia)	m	१२,०७५.००	१२,०७५.००
16	MS housing Pipe			
	200mm dia 6mm thick ERW ms Housing pipe	m	४,७२५.००	४,७२५.००
	250mm dia 6mm thick ERW ms Housing pipe	m	७,३५०.००	७,३५०.००
	300mm dia 6mm thick ERW ms Housing pipe	m	८,९२५.००	८,९२५.००
17	14 mm thick surface plate of suitable hole and MS or seamless bend for 6 inch and 12 inch housing pipe	nos	३१,५००.००	३१,५००.००

१८

मोदी गाउँपालिकाको आ.व. २०८१/८२

Rate of RCC HUME PIPES NP3

S. N.	RCC Hume pipe NP3	Unit	आ.व. २०८०/८१ (मू. अ. क. बाहेक)	आ.व. २०८१/८२ (मू. अ. क. बाहेक)
1	150 mm	piece	३,७०७.००	३,७०२.००
2	200 mm	piece	४,९६६.००	४,९६१.००
3	250 mm	piece	५,९३३.००	५,९२८.००
4	300 mm	piece	६,६४२.००	६,६३६.००
5	350 mm	piece	९,३२४.००	९,३१९.००
6	400 mm	piece	११,०९९.००	११,३२९.००
7	450 mm	piece	१२,३६९.००	१२,६१७.००
8	500 mm	piece	१३,६६९.००	१३,९४९.००
9	600 mm	piece	१६,३०२.००	१६,६६९.००
10	700 mm	piece	२०,७९७.००	२१,१३२.००
11	800 mm	piece	२४,९७७.००	२६,६९७.००
12	900 mm	piece	३३,३९०.००	३४,०४६.००
13	1200 mm	piece	४४,४२०.००	४५,६९९.००

Note: Above mentioned rate is for a piece of hume pipe having length 2.5m. If length is shorter, the rate should be adjusted accordingly.



मोदी गाउँपालिकाको आव २०८१/८२  
Rate of SUBMERSIBLE PUMP

S.N.	Description	Power	म.व. २०८१/८२ (म.स.क. बजेट)	म.व. २०८१/८२ (म.स.क. बजेट)
A	KSB or equivalent Submersible water pump set without Panel for 100 mm (4") Bore well (Single Phase), NRV size= 32 mm			
1	CORA 2AH/11 + XUMA (S) 100 - 0.75/22	1HP	90,185.00	90,185.00
B	KSB or equivalent Submersible water pump set without Panel for 100 mm (4") Bore well (Single Phase), NRV size= 40mm			0.00
1	CORA 3AH/9 + XUMA (S) 100 - 0.75/22	1 HP	89,854.00	89,854.00
2	CORA 3AH/12 + XUMA (S) 100 - 1.1/22	1.5HP	93,603.00	93,603.00
C	KSB or equivalent Submersible water pump set with Panel for 100 mm (4") Bore well (Single Phase), NRV Size= 32mm			0.00
1	CORA 1C/21 + XUMA (S) 100 - 0.75/22	1 HP	77,616.00	77,616.00
2	CORA 1C/21 + UMAI (T) 100 - 0.75/22	1 HP	77,616.00	77,616.00
3	CORA 1C/25 + XUMA (S) 100 - 0.75/22	1 HP	83,438.00	83,438.00
4	CORA 1C/25 + UMAI (T) 100 - 0.75/22	1 HP	83,438.00	83,438.00
5	CORA 1C/30 + XUMA (S) 100 - 1.1/22	1.5 HP	109,391.00	109,391.00
6	CORA 1C/30 + UMAI (T) 100 - 1.1/22	1.5 HP	109,391.00	109,391.00
7	CORA 1C/35 + XUMA (S) 100 - 1.1/22	1.5 HP	123,216.00	123,216.00
8	CORA 1C/35 + UMAI (T) 100 - 1.1/22	1.5 HP	123,216.00	123,216.00
9	CORA 1C/45 + XUMA (S) 100 - 2.2/22	2 HP	151,837.00	151,837.00
10	CORA 1C/45 + UMAI (T) 100 - 1.5/22	2 HP	151,837.00	151,837.00
	CORA 1C/50 + XUMA (S) 100 - 2.2/22	2 HP	157,658.00	157,658.00
	CORA 1C/50 + UMAI (T) 100 - 1.5/22	2 HP	157,658.00	157,658.00
D	KSB or equivalent Submersible water pump set without Panel for 100 mm (4") Bore well NRV Size = 32 mm.			0.00
1	CORA 2C/11 +XUMA (S) 100 - 0.55/22	0.75HP	82,710.00	82,710.00
2	CORA 2C/11 + UMAI (T) 100 - 0.55/22	0.75HP	82,710.00	82,710.00
3	CORA 2C/13 +XUMA (S) 100 - 0.75/22	1 HP	91,442.00	91,442.00
4	CORA 2C/13 + UMAI (T) 100 - 0.75/22	1 HP	91,442.00	91,442.00
5	CORA 2C/15 +XUMA (S) 100 - 0.75/22	1 HP	95,323.00	95,323.00
6	CORA 2C/15 + UMAI (T) 100 - 0.75/22	1 HP	95,323.00	95,323.00
7	CORA 2C/18 +XUMA (S) 100 - 1.1/22	1.5 HP	102,357.00	102,357.00
8	CORA 2C/18 +UMAI (T) 100 - 1.1/22	1.5 HP	102,357.00	102,357.00
9	CORA 2C/21 +XUMA (S) 100 - 1.1/22	1.5 HP	105,995.00	105,995.00
10	CORA 2C/21 + UMAI (T) 100 - 1.1/22	1.5 HP	105,995.00	105,995.00
11	CORA 2C/23 +XUMA (S) 100 - 1.1/22	1.5 HP	109,633.00	109,633.00
12	CORA 2C/23 + UMAI (T) 100 - 1.1/22	1.5 HP	109,633.00	109,633.00
13	CORA 2C/25 +XUMA (S) 100 - 1.5/22	1.5 HP	111,573.00	111,573.00
14	CORA 2C/25 + UMAI (T) 100 - 1.5/22	1.5 HP	111,573.00	111,573.00
15	CORA 2C/30 +XUMA (S) 100 - 1.5/22	2 HP	127,339.00	127,339.00
16	CORA 2C/30 + UMAI (T) 100 - 1.5/22	2 HP	127,339.00	127,339.00
17	CORA 2C/38 +XUMA (S) 100 - 2.2/23	3 HP	145,530.00	145,530.00
18	CORA 2C/38 + UMAI (T) 100 - 2.2/22	3HP	145,530.00	145,530.00
19	CORA 2C/45 +XUMA (S) 100 - 2.2/22	3 HP	152,079.00	152,079.00
20	CORA 2C/45 + UMAI (T) 100 - 2.2/22	3HP	152,079.00	152,079.00
21	CORA 2C/50 + UMAI (T) 100 -3/23	4 HP	169,300.00	169,300.00

२९

Rate of WATER SUPPLY TOOLS and others

39	Measuring Tape 3m	no.	१०१.००	१०१.००
40	Measuring Tape 50m	no.	२,४४२.००	२,४४२.००
41	Measuring Tape 5m	no.	२२१.००	२२१.००
42	Nail hammer	no.	९९३.००	९९३.००
43	Oil Can	no.	७६७.००	७६७.००
44	Pick axe	no.	६३०.००	६३०.००
45	Pipe cutter 1 no.	no.	२,१२१.००	२,१२१.००
46	Pipe cutter 2 no.	no.	३,०४०.००	३,०४०.००
47	Pipe cutter 3 no.	no.	४,०९६.००	४,०९६.००
48	Pipe cutter 4 no.	no.	६,६६०.००	६,६६०.००
49	Pipe vice 2 no.	no.	२,८८८.००	२,८८८.००
50	Pipe vice 3 no.	no.	४,०४३.००	४,०४३.००
51	Pipe vice 4 no.	no.	४,४१३.००	४,४१३.००
52	Pipe Wrench 10"	no.	१,०११.००	१,०११.००
53	Pipe Wrench 12"	no.	१,०४०.००	१,०४०.००
54	Pipe Wrench 14"	no.	१,४२४.००	१,४२४.००
55	Pipe Wrench 18"	no.	२,०७८.००	२,०७८.००
56	Pipe Wrench 24"	no.	३,१३२.००	३,१३२.००
57	Pipe Wrench 36"	no.	४,८८०.००	४,८८०.००
58	Pipe Wrench 48"	no.	७,१२३.००	७,१२३.००
59	Ratchet Threader 1/2 To 1"	set	९,६२६.००	९,६२६.००
60	Ratchet Threader 1-1/4 To 2"	set	११,९२६.००	११,९२६.००
61	Ratchet Threader 2-1/2 To 3"	set	१४,६०१.००	१४,६०१.००
62	Ratchet Threader 4 "	set	१४,६९१.००	१४,६९१.००
63	Rubber Gasket	m	४,४१०.००	४,४१०.००
64	Pan (PVC) -कराही	no.	४२०.००	४२०.००
65	Pan (Steel) (कराही)	no.	४७८.००	४७८.००
66	कोदालो (Spade 0.5 kg)	no.	४७८.००	४७८.००
67	Shovel	set	६९३.००	६९३.००
68	Sledge Hammer 10 lbs	no.	१,६८०.००	१,६८०.००
69	Sledge Hammer -3 kg	no.	७४१.००	७४१.००
70	Sledge Hammer -5 kg	no.	१,१२९.००	१,१२९.००
71	Sledge Hammer -8 kg	no.	१,७२२.००	१,७२२.००
72	Smooth File 12 "	no.	९४४.००	९४४.००
73	Spirit level 18"	no.	७०६.००	७०६.००
74	Steel Brush	no.	६३.००	६३.००
75	Stone chisel 1*12	no.	६२४.००	६२४.००
76	Stone chisel 1*6	no.	४१४.००	४१४.००
77	Stone cutting hammer (0.5 kg)	no.	४४१.००	४४१.००
78	Stone cutting hammer (1.2 kg)	no.	६३०.००	६३०.००
79	Teflon Cloth	m	३,४४४.००	३,४४४.००
80	Teflon Tape	no.	३९.००	३९.००
81	Thermocrome Chalk (Germany Made)	no.	२,३९४.००	२,३९४.००
82	Thermocrome Chalk (India Made)	no.	१,१९४.००	१,१९४.००

मोदी गाउँपालिकाको आ.व. २०८१/८२  
Rate of SUBMERSIBLE PUMP

S.N.	Description	Power	आ.व. २०८१/८२ (मु.अ.क. बाहेक)	आ.व. २०८१/८२ (मु.अ.क. बाहेक)
<b>E</b>	<b>KSB or equivalent Submersible water pump set without Panel for 100 mm (4") Bore well NRV Size = 40 mm.</b>			0.00
1	CORA 4C/15 + XUMA (S) 100 - 1.5/22	2 HP	106,480.00	106,480.00
2	CORA 4C/15 + UMAI (T) 100 - 1.5/22	2 HP	106,480.00	106,480.00
3	CORA 4C/17 + XUMA (S) 100 - 2.2/22	3 HP	113,999.00	113,999.00
4	CORA 4C/17 + UMAI (T) 100 - 2.2/22	3 HP	113,999.00	113,999.00
5	CORA 4C/19 + XUMA (S) 100 - 2.2/22	3 HP	119,578.00	119,578.00
6	CORA 4C/19 + UMAI (T) 100 - 2.2/22	3 HP	119,578.00	119,578.00
7	CORA 4C/23 + XUMA (S) 100 - 2.2/22	3 HP	125,641.00	125,641.00
8	CORA 4C/23 + UMAI (T) 100 - 2.2/22	3 HP	125,641.00	125,641.00
9	CORA 4C/25 + UMAI (T) 100 - 3/22	4 HP	150,867.00	150,867.00
10	CORA 4C/30 + UMAI (T) 100 - 3/22	4 HP	162,509.00	162,509.00
11	CORA 4C/35 + UMAI (T) 100 - 3.7/22	5 HP	183,611.00	183,611.00
12	CORA 4C/40 + UMAI (T) 100 - 3.7/22	5 HP	200,832.00	200,832.00
13	CORA 4C/50 + UMAI (T) 100 - 4.5/22	6 HP	219,266.00	219,266.00
14	CORA 4C/60 + UMAI (T) 100 - 4.5/22	7.5 HP	231,151.00	231,151.00
<b>F</b>	<b>KSB or equivalent Submersible water pump set without Panel for 100 mm (4") Bore well NRV Size = 40 mm.</b>			0.00
1	CORA 7C/10 + XUMA (S) 100 - 1.5/22	2 HP	103,084.00	103,084.00
2	CORA 7C/10 + UMAI (T) 100 - 1.5/22	2 HP	103,084.00	103,084.00
3	CORA 7C/13 + XUMA (S) 100 - 2.2/22	3 HP	107,693.00	107,693.00
4	CORA 7C/15 + UMAI (T) 100 - 2.2/22	3 HP	122,973.00	122,973.00
5	CORA 7C/19 + UMAI (T) 100 - 3/22	4 HP	140,679.00	140,679.00
6	CORA 7C/22 + UMAI (T) 100 - 3.7/22	5 HP	151,109.00	151,109.00
7	CORA 7C/25 + UMAI (T) 100 - 3.7/22	5 HP	160,811.00	160,811.00
8	CORA 7C/31 + UMAI (T) 100 - 4.5/22	6 HP	183,368.00	183,368.00
9	CORA 7C/35 + UMAI (T) 100 - 5.5/22	7.5 HP	208,836.00	208,836.00
<b>G</b>	<b>KSB or equivalent Submersible water pump set without Panel for 100 mm (4") Bore well NRV Size = 50 mm.</b>			0.00
1	CORA 12C/7 + XUMA (S) 100 - 1.5/22	2 HP	106,722.00	106,722.00
2	CORA 12C/10 + XUMA (S) 100 - 2.2/22	3 HP	123,944.00	123,944.00
3	CORA 12C/10 + UMAI (T) 100 - 2.2/22	3 HP	123,944.00	123,944.00
4	CORA 12C/13 + UMAI (T) 100 - 3/22	4 HP	143,348.00	143,348.00
5	CORA 12C/17 + UMAI (T) 100 - 3.7/22	5 HP	162,752.00	162,752.00
6	CORA 12C/21 + UMAI (T) 100 - 4.5/22	6 HP	192,828.00	192,828.00
7	CORA 12C/27 + UMAI (T) 100 - 5.5/22	7.5 HP	219,993.00	219,993.00
<b>H</b>	<b>KSB or equivalent Submersible water pump set without Panel for 100 mm (4") Bore well NRV Size = 65mm</b>			0.00
1	CORA 18C/5 + XUMA(S) 100 - 1.5/22	2 HP	103,084.00	103,084.00
2	CORA 18C/5 + UMAI (T) 100 - 1.5/22	2 HP	103,084.00	103,084.00
3	CORA 18C/8 + XUMA (S) 100 - 2.2/22	3 HP	113,514.00	113,514.00
4	CORA 18C/8 + UMAI (T) 100 - 2.2/22	3 HP	113,514.00	113,514.00
5	CORA 18C/10 + UMAI (T) 100 - 3.0/22	4 HP	131,463.00	131,463.00
6	CORA 18C/10 + UMAI (T) 100 - 3.0/22	4 HP	137,526.00	137,526.00
7	CORA 18C/11 + UMAI (T) 100 - 3.7/22	5 HP	147,471.00	147,471.00
8	CORA 18C/12 + UMAI (T) 100 - 3.7/22	5 HP	156,688.00	156,688.00
9	CORA 18C/14 + UMAI (T) 100 - 4.5/22	6 HP	176,092.00	176,092.00
10	CORA 18C/17 + UMAI (T) 100 - 4.5/22	6 HP	176,092.00	176,092.00
10	CORA 18C/20 + UMAI (T) 100 - 5.5/22	7.5 HP	193,313.00	193,313.00

मोदी गाउँपालिकाको आ.व २०८१/८२  
Rate of SUBMERSIBLE PUMP

S.N.	Description	Power	आ.व २०८१/८२ (मू. अ. क. बराबर)	आ.व २०८१/८२ (मू. अ. क. बराबर)
I	KSB or equivalent Submersible water pump set without Panel for 150 mm (6") Bore well NRV Size= 50mm			0.00
1	UQD 112/15 + UMAI 150 - 3/22	5 HP	162,994.00	162,994.00
2	UQD 112/18 + UMAI 150 - 4/22	6 HP	187,007.00	187,007.00
3	UQD 112/20 + UMAI 150 - 6/22	7.5 HP	206,896.00	206,896.00
4	UQD 112/23 + UMAI 150 - 6/22	7.5HP	220,236.00	220,236.00
5	UQD 112/25 + UMAI 150 - 8/22	10 HP	249,827.00	249,827.00
6	UQD 112/28 + UMAI 150 - 8/22	10 HP	262,682.00	262,682.00
7	UQD 112/30 + UMAI 150 - 8/22	10 HP	274,810.00	274,810.00
8	UQD 112/34 + UMAI 150 - 9/22	12.5 HP	309,737.00	309,737.00
	UQD 112/36 + UMAI 150 - 9/22	12.5 HP	315,558.00	315,558.00
J	KSB or equivalent Submersible water pump set without Panel for 150 mm (6") Bore well NRV Size= 50mm			0.00
1	UQD 152/10 + UMAI 150 - 3/22	5 HP	158,143.00	158,143.00
2	UQD 152/15 + UMAI 150 - 6/22	7.5 HP	194,526.00	194,526.00
3	UQD 152/17 + UMAI 150 - 6/22	7.5 HP	202,530.00	202,530.00
4	UQD 152/20 + UMAI 150 - 8/22	10 HP	242,065.00	242,065.00
5	UQD 152/22 + UMAI 150 - 8/22	10 HP	246,916.00	246,916.00
6	UQD 152/26 + UMAI 150 - 9/22	12.5 HP	288,150.00	288,150.00
7	UQD 152/30 + UMAI 150 - 13/22	15 HP	323,320.00	323,320.00
8	UQD 152/35 + UMAH 150 - 16/22	17.5 HP	324,775.00	324,775.00
K	KSB or equivalent Submersible water pump set without Panel for 150 mm (6") Bore well NRV Size =50mm.			0.00
1	UQD 182/10 + UMAI 150 - 6/22	7.5 HP	175,122.00	175,122.00
2	UQD 182/13 + UMAI 150 - 8/22	10 HP	202,045.00	202,045.00
3	UQD 182/16 + UMAI 150 - 9/22	12.5 HP	225,572.00	225,572.00
4	UQD 182/20 + UMAI 150 - 13/22	15 HP	264,380.00	264,380.00
5	UQD 182/23 + UMAH 150 - 16/22	17.5 HP	276,265.00	276,265.00
6	UQD 182/26 + UMAH 150 - 21/22	20 HP	314,830.00	314,830.00
7	UQD 182/32 + UMAH 150 - 24/22	25 HP	365,523.00	365,523.00
L	KSB or equivalent Submersible water pump set without Panel for 150 mm (6") Bore well NRV Size =50mm.			0.00
1	UQD 212/5 + UMAI 150 - 3/22	5 HP	138,122.00	138,122.00
2	UQD 212/7 + UMAI 150 - 6/22	7.5 HP	182,905.00	182,905.00
3	UQD 212/10 + UMAI 150 - 8/22	10 HP	202,287.00	202,287.00
4	UQD 212/12 + UMAI 150 - 9/22	12.5 HP	236,244.00	236,244.00
5	UQD 212/14 + UMAI 150 - 13/22	15 HP	272,869.00	272,869.00
6	UQD 212/18 + UMAH 150 - 16/22	17.5 HP	285,967.00	285,967.00
7	UQD 212/20 + UMAH 150 - 21/22	20 HP	330,839.00	330,839.00
8	UQD 212/24 + UMAH 150 - 24/22	25 HP	387,353.00	387,353.00



मोदी गाउँपालिकाको आ.व. २०८१/८२  
Rate of SUBMERSIBLE PUMP

S.N.	Description	Power	आ.व. २०८०/८१ (मू. म. क. बाहेक)	आ.व. २०८१/८२ (मू. म. क. बाहेक)
<b>M</b>	<b>KSB or equivalent Submersible water pump set without Panel for 150 mm (6") Bore well NRV Size = 65 mm.</b>			0.00
1	BPD 242/4A + UMAI 150 - 3/22	5 HP	147,713.00	147,713.00
2	BPD 242/6A + UMAI 150 - 6/22	7.5 HP	177,790.00	177,790.00
3	BPD 242/8A + UMAI 150 - 8/22	10 HP	201,802.00	201,802.00
4	BPD 242/10A + UMAI 150 - 9/22	12.5 HP	248,372.00	248,372.00
5	BPD 242/12A + UMAI 150 - 13/22	15 HP	282,329.00	282,329.00
6	BPD 242/14A + UMAH 150 - 16/22	17.5 HP	338,115.00	338,115.00
7	BPD 242/15A + UMAH 150 - 21/22	20 HP	374,983.00	374,983.00
8	BPD 242/18A + UMAH 150 - 24/22	25 HP	422,037.00	422,037.00
<b>N</b>	<b>KSB or equivalent Submersible water pump set without Panel for 150 mm (6") Bore well NRV Size = 75/100 mm.</b>			0.00
1	BPD 273/3 + UMAI 150 - 3/22	5 HP	147,956.00	147,956.00
2	BPD 273/4 + UMAI 150 - 6/22	7.5 HP	171,968.00	171,968.00
3	BPD 273/5A + UMAI 150 - 6/22	7.5 HP	182,156.00	182,156.00
4	BPD 273/6 + UMAI 150 - 8/22	10 HP	218,538.00	218,538.00
5	BPD 273/7A + UMAI 150 - 8/22	10 HP	229,695.00	229,695.00
6	BPD 273/8A + UMAI 150 - 9/22	12.5 HP	265,108.00	265,108.00
7	BPD 273/10A + UMAI 150 - 13/22	15 HP	298,094.00	298,094.00
8	BPD 273/10 + UMAH 150 - 16/22	17.5 HP	296,397.00	296,397.00
9	BPD 273/12 + UMAH 150 - 21/22	20 HP	340,541.00	340,541.00
<b>O</b>	<b>KSB or equivalent Submersible water pump set without Panel for 150 mm (6") Bore well NRV Size = 75/100 mm.</b>			0.00
1	BPD 302/3 + UMAI 150 - 6/22	7.5 HP	175,276.00	175,276.00
2	BPD 302/4 + UMAI 150 - 6/22	7.5 HP	178,628.00	178,628.00
3	BPD 302/5 + UMAI 150 - 8/22	10 HP	210,534.00	210,534.00
4	BPD 302/6 + UMAI 150 - 9/22	12.5 HP	239,640.00	239,640.00
5	BPD 302/6 + UMAI 150 - 13/22	15 HP	265,350.00	265,350.00
6	BPD 302/7 + UMAI 150 - 13/22	15 HP	276,993.00	276,993.00
7	BPD 302/8 + UMAH 150 - 16/22	17.5 HP	301,975.00	301,975.00
8	BPD 302/8 + UMAH 150 - 21/22	20 HP	307,796.00	307,796.00
9	BPD 302/9 + UMAH 150 - 21/22	20 HP	318,469.00	318,469.00
10	BPD 302/10 + UMAH 150 - 24/22	25 HP	375,468.00	375,468.00
11	BPD 302/12 + UMAH 150 - 24/22	25 HP	396,570.00	396,570.00
<b>P</b>	<b>KSB or equivalent Submersible water pump set without Panel for 150 mm (6") Bore well NRV Size = 50 mm. (Stainless Steel constructionM: Impller/ Diffusers /bowl )</b>			0.00
1	UPF 60/23 + UMAI 150 - 13/22	15 HP	348,280.00	348,280.00
2	UPF 60/30 + UMAH 150 - 21/22	20 HP	435,863.00	435,863.00
3	UPF 80/30 + UMAH 150 - 24/22	25 HP	464,726.00	464,726.00
4	UPF 100/25 + UMAH 150 - 24/22	25 HP	430,042.00	430,042.00

३३

मोदी गाउँपालिकाको आव २०८१/८२  
Rate of SUBMERSIBLE PUMP

S.N.	Description	Power	आ. व २०८१/८२ (म. म. क. बजेट)	आ. व २०८१/८२ (म. म. क. बजेट)
Q	KSB or equivalent Submersible water pump set without Panel for 150 mm (6") Bore well NRV Size = 65 mm. (Stainless Steel constructionM: Impller/ Diffusers /bowl)			0.00
1	UPF 125/20 + UMAH 150 - 24/22	25 HP	415,489.00	415,489.00
R	KSB or equivalent Submersible water pump set without Panel for 175mm+150mm (7") Bore well NRV Size = 100 mm			0.00
1	BPI 322/3A + UMAI 150 - 8/22	10 HP	197,194.00	197,194.00
2	BPI 322/3C + UMAI 150 - 9/22	12.5 HP	225,087.00	225,087.00
3	BPI 322/4B + UMAI 150 - 13/22	15 HP	252,980.00	252,980.00
	BPI 322/4C + UMAG 150 - 16/22	17.5 HP	295,911.00	295,911.00
4	BPI 322/5C + UMAG 150 - 21/22	20 HP	298,094.00	298,094.00
5	BPI 322/6C + UMAG 150 - 24/22	25 HP	357,034.00	357,034.00
S	KSB or equivalent Submersible water pump set without Panel for 200mm+150mm (8") Bore well NRV Size = 100 mm			0.00
1	BPHA 333/3B + UMAI 150 - 9/22	12.5 HP	245,219.00	245,219.00
2	BPHA 333/3D + UMAI 150 - 13/22	15 HP	258,316.00	258,316.00
3	BPHA 333/3C + UMAH150 - 21/21	20 HP	290,090.00	290,090.00
4	BPHA 333/4F + UMAH 150 - 24/21	25 HP	328,171.00	328,171.00
T	KSB or equivalent Submersible water pump set without Panel for 200mm +150MM.(8") Bore well NRV Size = 125 mm			0.00
1	BPHA 384/2F + UMAI 150 - 13/22	15 HP	239,155.00	239,155.00
2	BPHA 384/2D + UMAH 150 - 21/22	20 HP	282,086.00	282,086.00
3	BPHA 384/3G + UMAH 150 - 24/22	25 HP	337,145.00	337,145.00
U	KSB or equivalent Submersible water pump set without Panel for 200mm (8") Bore well NRV Size = 75 mm			0.00
1	UPHA 233/14 + HBC 333	33 HP	550,832.00	550,832.00
2	UPHA 233/16 + HBC 413	41 HP	635,481.00	635,481.00
V	KSB or equivalent Submersible water pump set without Panel for 200mm (8") Bore well NRV Size = 75 mm			0.00
1	UPHA 263/8 + HBC 253	25 HP	431,739.00	431,739.00
2	UPHA 263/10 + HBC 303	30 HP	480,492.00	480,492.00
3	UPHA 263/12 + HBC 333	33 HP	521,726.00	521,726.00
4	UPHA 263/14 + HBC 413	41 HP	603,950.00	603,950.00
W	KSB or equivalent Submersible water pump set without Panel for 200mm (8") Bore well NRV Size = 75 mm			0.00
1	UPHA 293/5A + HBC 253	25 HP	385,412.00	385,412.00
2	UPHA 293/6A + HBC 253	25 HP	403,604.00	403,604.00
3	UPHA 293/6A + HBC 303	30 HP	439,501.00	439,501.00
4	UPHA 293/7 + HBC 303	30 HP	456,237.00	456,237.00
5	UPHA 293/7 + HBC 333	33 HP	482,918.00	482,918.00
6	UPHA 293/8 + HBC 333	33 HP	524,879.00	524,879.00
7	UPHA 293/8 + HBC 413	41 HP	645,845.00	645,845.00
8	UPHA 293/10 + HBC 523	52 HP	845,045.00	845,045.00
9	UPHA 293/11 + HBC 523	52 HP	859,598.00	859,598.00

28

मौदी गाउँपालिकाको आ.व. २०८१/८२  
Rate of SUBMERSIBLE PUMP

S.N.	Description	Power	आ.व. २०८०/८१ (मू. अ. क. बाहेक)	आ.व. २०८१/८२ (मू. अ. क. बाहेक)
<b>X</b>	<b>KSB or equivalent Submersible water pump set without Panel for 200mm (8") Bore well NRV Size =100 mm</b>			0.00
1	BPHA 333/4F + HBC 253	25 HP	408,455.00	408,455.00
2	BPHA 333/4C + HBC 303	30 HP	433,922.00	433,922.00
3	BPHA 333/5F + HBC 303	30 HP	448,961.00	448,961.00
4	BPHA 333/5F + HBC 333	33 HP	465,211.00	465,211.00
5	BPHA 333/6F + HBC 333	33 HP	491,164.00	491,164.00
6	BPHA 333/6C + HBC 413	41 HP	614,865.00	614,865.00
7	BPHA 333/7F + HBC 413	41 HP	642,758.00	642,758.00
8	BPHA 333/7 + HBC 523	52 HP	797,990.00	797,990.00
9	BPHA 333/8 + HBC 603	60 HP	881,185.00	881,185.00
<b>Y</b>	<b>KSB or equivalent Submersible water pump set without Panel for 200mm (8") Bore well NRV Size =125 mm</b>			0.00
1	BPHA 384/3G + HBC 253	25	390,749.00	390,749.00
2	BPHA 384/3D + HBC 303	30	417,186.00	417,186.00
3	BPHA 384/4J + HBC 333	33	474,671.00	474,671.00
4	BPHA 384/4D + HBC 413	41	572,176.00	572,176.00
5	BPHA 384/5J + HBC 413	41	613,652.00	613,652.00
<b>Z</b>	<b>KSB or equivalent Submersible water pump set without Panel for 200mm (8") Bore well NRV Size =150 mm</b>			0.00
1	BPHA 373/2A + HBC 153	15 HP	291,788.00	291,788.00
2	BPHA 373/2B + HBC 203	20 HP	321,137.00	321,137.00
3	BPHA 373/3C + HBC 253	25 HP	387,838.00	387,838.00
4	BPHA 373/3D + HBC 333	33 HP	445,322.00	445,322.00
5	BPHA 373/4B + HBC 413	41 HP	575,329.00	575,329.00
<b>AA</b>	<b>KSB or equivalent Submersible water pump set without Panel for 250mm (10") Bore well NRV Size =125mm</b>			0.00
1	BPN 394/03 + NB 623	62 HP	922,903.00	922,903.00
2	BPN 374/7 + NB 1003	100 HP	1,726,471.00	1,726,471.00
<b>AB</b>	<b>KRTU</b>		0.00	0.00
1	KRTUP E 65/115 - 12	1.5 HP	244,248.00	244,248.00
2	KRTU PF 100/215 - 44	7.5 HP	369,889.00	369,889.00
3	KRTU PF 100/210 - 34	12.5 HP	362,613.00	362,613.00
<b>AC</b>	<b>AMAPORTER</b>			0.00
1	AMAPORTER 501 SE	1.5	182,156.00	182,156.00
2	AMAPORTER 503 ND	2	259,772.00	259,772.00
3	AMAPORTER 503 SE	1.5	229,938.00	229,938.00
<b>AD</b>	<b>AMAREX</b>			0.00
1	AMAREX NF 50 - 170/022 ULG - Ø140 (P)	4 HP	305,371.00	305,371.00
2	AMAREX NS 50 - 222/042 ULG - Ø190 (P)	6 HP	359,460.00	359,460.00

३५

मौदी गाउँपालिकाको आ.व. २०८१/८२  
Rate of SUBMERSIBLE PUMP

S.N.	Description	Power	आ.व. २०८० / ८१ (म.अ.क. बाहेक)	आ.व. २०८१ / ८२ (म.अ.क. बाहेक)
<b>3 Core Flat submersible Flexible copper cable</b>				
<b>SN</b>	<b>Size</b>			
1	1.5 sq mm			
2	2.5 sq mm		331.00	331.00
3	4 sq mm		441.00	441.00
4	6 sq mm		662.00	662.00
5	10 sq mm		882.00	882.00
6	16 sq mm		1,323.00	1,323.00
7	25 sq mm		1,709.00	1,709.00
			2,371.00	2,371.00
<b>Panel Boards</b>				
<b>SN</b>	<b>Model</b>			
1	1 HP single phase panel- Capacitor Star and Run		22,602.00	22,602.00
2	1 HP single phase panel- Capacitor Star and Run		27,012.00	27,012.00
3	1 HP single phase panel- Capacitor Star and Run		31,422.00	31,422.00
4	1 HP single phase panel- Capacitor Star and Run		35,832.00	35,832.00
5	3-5 HP Direction On Line (DOL) Control Panel		48,920.00	48,920.00
6	6-7.5HP Direction On Line (DOL) Control Panel		68,907.00	68,907.00
7	10-15 HP Star/Delta (S/D) Control Panel		97,847.00	97,847.00
8	17.5 HP Star/Delta (S/D) Control Panel		106,392.00	106,392.00
9	20 HP Star/Delta (S/D) Control Panel		113,448.00	113,448.00
10	25 HP Star/Delta (S/D) Control Panel		131,088.00	131,088.00
11	30-35 HP Star/Delta (S/D) Control Panel		149,389.00	149,389.00
12	40-41 HP Star/Delta (S/D) Control Panel		187,977.00	187,977.00

३६

## About concrete

S.No	Description of Items	MRP Per Pcs (Ex VAT)	MRP Per Cubic Meter (Ex VAT)
1	Bricks Grey Color with compressive strength M10 or above (Specification Thickness: 70mm, Dimension: 230*110*70, Tolerance/others Machine Made Precast Concrete Bricks)	26.00	14,680.98
	Bricks Single Color with compressive strength M10 or above (Specification Thickness: 70mm, Dimension: 230*110*70, Tolerance/others Machine Made Precast Concrete Bricks)	28.00	15,810.28
2	Bricks Grey Color with compressive strength M10 or above. (Specification Thickness: 55mm, Dimension: 230*110*55, Tolerance/others: Machine Made Precast Concrete Bricks)	22.00	15,810.28
	Bricks Single Color with compressive strength M10 or above. (Specification: Thickness: 55mm, Dimension: 230*110*55, Tolerance/others: Machine Made Precast Concrete Bricks)	24.00	17,247.58
3	Hollocon Grey Color with compressive strength M7 or above. (Specification: Thickness: 200mm, Dimension: 390*200*190, Tolerance/others: Machine Made)	170.00	2,294.15
	Hollocon Single Color with compressive strength M7 or above. (Specification: Thickness: 200mm, Dimension: 390*200*190, Tolerance/others: Machine Made)	190.00	2,564.05
4	Hollocon Grey Color with compressive strength M7 or above. (Specification: Thickness: 150mm, Dimension: 390*150*190, Tolerance/others: Machine Made)	132.00	1,781.34
	Hollocon Single Color with compressive strength M7 or above. (Specification: Thickness: 150mm, Dimension: 390*150*190, Tolerance/others: Machine Made)	150.00	2,024.25
5	Hollocon Grey Color with compressive strength M7 or above. (Specification: Thickness: 100mm, Dimension: 390*100*190, Tolerance/others: Machine Made)	111.00	1,497.95
	Hollocon Single Color with compressive strength M7 or above. (Specification: Thickness: 100mm, Dimension: 390*100*190, Tolerance/others: Machine Made)	125.00	1,686.88
6	Hexagon Interlock Pavers Grey Color with compressive strength M30 or above. Thickness: 50mm, Dimension: 226*200*50 (NS Standard)	43.00	1,277.00
	Hexagon Interlock Pavers Single Color with compressive strength M30 or above. Thickness: 50mm, Dimension: 226*200*50 (NS Standard)	50.00	1,484.88
	Hexagon Interlock Pavers Blended Color with compressive strength M30 or above. Thickness: 50mm, Dimension: 226*200*50 (NS Standard)	53.00	1,573.97
7	Hexagon Interlock Pavers Grey Color with compressive strength M35 or above. Thickness: 60mm, Dimension: 226*200*60 (NS Standard)	51.00	1,514.58
	Hexagon Interlock Pavers Single Color with compressive strength M35 or above. Thickness: 60mm, Dimension: 226*200*60 (NS Standard)	58.00	1,722.46
	Hexagon Interlock Pavers Blended Color with compressive strength M35 or above. Thickness: 60mm, Dimension: 226*200*60 (NS Standard)	61.00	1,811.55
8	Hexagon Interlock Pavers Grey Color with compressive strength M40 or above. Thickness: 70mm, Dimension: 226*200*70 (NS Standard)	63.60	1,888.77
	Hexagon Interlock Pavers Single Color with compressive strength M40 or above. Thickness: 70mm, Dimension: 226*200*70 (NS Standard)	67.00	1,989.74
	Hexagon Interlock Pavers Blended Color with compressive strength M40 or above. Thickness: 70mm, Dimension: 226*200*70 (NS Standard)	70.00	2,078.83
9	Hexagon Interlock Pavers Grey Color with compressive strength M40 or above. Thickness: 80mm, Dimension: 226*200*80 (NS Standard)	72.00	2,138.23
	Hexagon Interlock Pavers Single Color with compressive strength M40 or above. Thickness: 80mm, Dimension: 226*200*80 (NS Standard)	79.00	2,346.11
	Hexagon Interlock Pavers Blended Color with compressive strength M40 or above. Thickness: 80mm, Dimension: 226*200*80 (NS Standard)	82.00	2,435.20
	Rectangular Interlock Pavers Grey Color with compressive strength M35 or above. Thickness: 60mm, Dimension: 200*100*60 (NS Standard)	42.00	2,101.43

26

About concrete

S.No	Description of Items	MRP Per Pcs (Ex VAT)	MRP Per Cubic Meter (Ex VAT)
10	Rectangular Interlock Pavers Single Color with compressive strength M35 or above. Thickness: 60mm, Dimension:200*100*60 (NS Standard)	51.00	2,551.73
	Rectangular Interlock Pavers Blended Color with compressive strength M35 or above. Thickness: 60mm, Dimension:200*100*60 (NS Standard)	59.00	2,952.91
11	Rectangular Interlock Pavers Grey Color with compressive strength M50 or above. Thickness: 100mm, Dimension:200*100*100 (NS Standard)	88.00	4,402.99
	Rectangular Interlock Pavers Single Color with compressive strength M50 or above. Thickness: 100mm, Dimension:200*100*100 (NS Standard)	96.00	4,803.26
	Rectangular Interlock Pavers Blended Color with compressive strength M50 or above. Thickness: 100mm, Dimension:200*100*100 (NS Standard)	99.00	4,953.37
12	Behaton Interlock I Pavers Grey Color with compressive strength M35 or above. Thickness: 50mm, Dimension:200*165*50 (NS Standard)	42.00	1,548.02
	Behaton Interlock I Pavers Single Color with compressive strength M35 or above. Thickness: 50mm, Dimension:200*165*50 (NS Standard)	52.00	1,914.12
	Behaton Interlock I Pavers Blended Color with compressive strength M35 or above. Thickness: 50mm, Dimension:200*165*50 (NS Standard)	60.00	2,208.60
13	Behaton Interlock I Pavers Grey Color with compressive strength M40 or above. Thickness: 80mm, Dimension:200*165*80 (NS Standard)	65.00	2,392.65
	Behaton Interlock I Pavers Single Color with compressive strength M40 or above. Thickness: 80mm, Dimension:200*165*80 (NS Standard)	78.00	2,797.56
	Behaton Interlock I Pavers Blended Color with compressive strength M40 or above. Thickness: 80mm, Dimension:200*165*80 (NS Standard)	90.00	3,312.90
14	Uni Interlock Pavers Grey Color with compressive strength M35 or above. Thickness: 60mm, Dimension:240*120*60 (NS Standard)	51.00	1,767.01
	Uni Interlock Pavers Single Color with compressive strength M35 or above. Thickness: 60mm, Dimension:240*120*60 (NS Standard)	63.00	2,182.77
	Uni Interlock Pavers Blended Color with compressive strength M35 or above. Thickness: 60mm, Dimension:240*120*60 (NS Standard)	72.00	2,494.60
15	Zigzag Interlock Pavers Grey Color with compressive strength M40 or above. Thickness: 80mm, Dimension:225*112.5*80 (NS Standard)	64.00	2,528.00
	Zigzag Interlock Pavers Single Color with compressive strength M40 or above. Thickness: 80mm, Dimension:225*112.5*80 (NS Standard)	78.00	3,081.00
	Zigzag Interlock Pavers Blended Color with compressive strength M40 or above. Thickness: 80mm, Dimension:225*112.5*80 (NS Standard)	88.00	3,476.00
16	Zigzag Interlock Pavers Grey Color with compressive strength M50 or above. Thickness: 100mm, Dimension:225*112.5*100 (NS Standard)	110.00	4,345.00
	Zigzag Interlock Pavers Single Color with compressive strength M50 or above. Thickness: 100mm, Dimension:225*112.5*100 (NS Standard)	119.00	4,700.50
	Zigzag Interlock Pavers Blended Color with compressive strength M50 or above. Thickness: 100mm, Dimension:225*112.5*100 (NS Standard)	122.00	4,819.00
17	Zigzag Interlock Pavers Grey Color with compressive strength M55 or above. Thickness: 120mm, Dimension:225*112.5*120 (NS Standard)	133.00	5,253.49
	Zigzag Interlock Pavers Single Color with compressive strength M55 or above. Thickness: 120mm, Dimension:225*112.5*120 (NS Standard)	143.00	5,648.49
	Zigzag Interlock Pavers Blended Color with compressive strength M55 or above. Thickness: 120mm, Dimension:225*112.5*120 (NS Standard)	148.00	5,845.99
18	Romba 3D interlock Pavers Grey Color with compressive strength M35 or above. Thickness: 60mm, Dimension:200*173*60 (NS Standard)	62.00	1,829.91
	Romba 3D interlock Pavers Single Color with compressive strength M35 or above. Thickness: 60mm, Dimension:200*173*60 (NS Standard)	73.00	2,154.57
	Romba 3D interlock Pavers Blended Color with compressive strength M35 or above. Thickness: 60mm, Dimension:200*173*60 (NS Standard)	82.00	2,420.20
19	Square Interlock Pavers Grey Color with compressive strength M30 or above. Thickness: 50mm, Dimension:200*200*50 (NS Standard)	70.00	1,749.68
	Square Interlock Pavers Single Color with compressive strength M30 or above. Thickness: 50mm, Dimension:200*200*50 (NS Standard)	84.00	2,099.62

३६

About concrete

S.No	Description of Items	MRP Per Pcs (Ex VAT)	MRP Per Cubic Meter (Ex VAT)
	Square Interlock Pavers Blended Color with compressive strength M30 or above. Thickness: 50mm, Dimension: 200*200*50 (NS Standard)	98.00	2,449.58
20	Square Interlock Pavers Grey Color with compressive strength M35 or above. Thickness: 60mm, Dimension: 200*200*60 (NS Standard)	80.00	1,999.64
	Square Interlock Pavers Single Color with compressive strength M35 or above. Thickness: 60mm, Dimension: 200*200*60 (NS Standard)	97.00	2,424.58
	Square Interlock Pavers Blended Color with compressive strength M35 or above. Thickness: 60mm, Dimension: 200*200*60 (NS Standard)	115.00	2,874.48
	Cobble Interlock Pavers Grey Color with compressive strength M35 or above. Thickness: 60mm, Dimension: 100*100*60 (NS Standard)	20.00	2,000.07
21	Cobble Interlock Pavers Single Color with compressive strength M35 or above. Thickness: 60mm, Dimension: 100*100*60 (NS Standard)	24.00	2,400.08
	Cobble Interlock Pavers Blended Color with compressive strength M35 or above. Thickness: 60mm, Dimension: 100*100*60 (NS Standard)	28.00	2,800.10
	Interlock Pavers Grey Color with compressive strength M35 or above. Thickness: 60mm, Dimension: 200*200*60 (NS Standard)	76.00	2,026.41
22	Interlock Pavers Single Color with compressive strength M35 or above. Thickness: 60mm, Dimension: 200*200*60 (NS Standard)	89.00	2,373.03
	Interlock Pavers Blended Color with compressive strength M35 or above. Thickness: 60mm, Dimension: 200*200*60 (NS Standard)	97.00	2,586.34
	Interlock With Cobble Pavers Grey Color with compressive strength M35 or above. Thickness: 60mm, Dimension: 200*200*60 (NS Standard)	85.00	2,124.62
23	Interlock With Cobble Pavers Single Color with compressive strength M35 or above. Thickness: 60mm, Dimension: 200*200*60 (NS Standard)	96.00	2,399.57
	Interlock With Cobble Pavers Blended Color with compressive strength M35 or above. Thickness: 60mm, Dimension: 200*200*60 (NS Standard)	105.00	2,624.53
	Matrix Slab / Tiles Grey Color with compressive strength M35 or above. (Specification: Thickness: 40mm, Dimension: 400*400*40, Tolerance/others: ±1mm Variance in thickness, Proper Interlock Grooves & Pigment Color, Water absorption <6%)	287.00	1,794.20
24	Matrix Slab / Tiles Single Color with compressive strength M35 or above. (Specification: Thickness: 40mm, Dimension: 400*400*40, Tolerance/others: ±1mm Variance in thickness, Proper Interlock Grooves & Pigment Color, Water absorption <6%)	315.00	1,969.24
	Matrix Slab / Tiles Blended Color with compressive strength M35 or above. (Specification: Thickness: 40mm, Dimension: 400*400*40, Tolerance/others: ±1mm Variance in thickness, Proper Interlock Grooves & Pigment Color, Water absorption <6%)	350.00	2,188.05
	Matrix Slab / Tiles Grey Color with compressive strength M35 or above. (Specification: Thickness: 60mm, Dimension: 400*400*60, Tolerance/others: ±1mm Variance in thickness, Proper Interlock Grooves & Pigment Color, Water absorption <6%)	431.00	2,694.42
25	Matrix Slab / Tiles Single Color with compressive strength M35 or above. (Specification: Thickness: 60mm, Dimension: 400*400*60, Tolerance/others: ±1mm Variance in thickness, Proper Interlock Grooves & Pigment Color, Water absorption <6%)	473.00	2,956.99
	Matrix Slab / Tiles Blended Color with compressive strength M35 or above. (Specification: Thickness: 60mm, Dimension: 400*400*60, Tolerance/others: ±1mm Variance in thickness, Proper Interlock Grooves & Pigment Color, Water absorption <6%)	526.00	3,288.32
	Mixed Fusion Slab / Tiles Grey Color with compressive strength M35 or above. (Specification: Thickness: 40mm, Dimension: 1200*800*40, Tolerance/others: ±1mm Variance in thickness, Proper Interlock Grooves & Pigment Color, Water absorption <6%)	1,997.00	2,084.31

23

## About concrete

S.No	Description of Items	MRP Per Pcs (Ex VAT)	MRP Per Cubic Meter (Ex VAT)
26	Mixed Fusion Slab / Tiles Single Color with compressive strength M35 or above (Specification: Thickness: 40mm, Dimension: 1200*800*40, Tolerance/others: ±1mm Variance in thickness, Proper Interlock Grooves & Pigment Color, Water absorption <6%)	2,180.00	2,275.31
	Mixed Fusion Slab / Tiles Blended Color with compressive strength M35 or above. (Specification: Thickness: 40mm, Dimension: 1200*800*40, Tolerance/others: ±1mm Variance in thickness, Proper Interlock Grooves & Pigment Color, Water absorption <6%)	2,467.00	2,574.86
27	Nostalgic Pavers Grey Color with compressive strength M35 or above. Thickness: 60mm, Dimension: 1140x960x60mm/ Pallet (NS Standard)	3,311.00	3,170.75
	Nostalgic Pavers Single Color with compressive strength M35 or above. Thickness: 60mm, Dimension: 1140x960x60mm/ Pallet (NS Standard)	3,555.00	3,404.41
	Nostalgic Pavers Blended Color with compressive strength M35 or above. Thickness: 60mm, Dimension: 1140x960x60mm/ Pallet (NS Standard)	3,706.00	3,549.01
28	Grass Interlock Pavers Grey Color with compressive strength M40 or above. Thickness: 80mm, Dimension: 400x600x80mm (NS Standard)	550.00	2,290.27
29	Half batterd Kerbstone Grey Color with compressive strength M20. Thickness: 200mm, Dimension: 300*200*350 (LxBxH) (NS Standard)	435.00	1,448.55
	Half batterd Kerbstone Grey Color with compressive strength M25. Thickness: 200mm, Dimension: 300*200*350 (LxBxH) (NS Standard)	470.00	1,565.10
30	Half batterd Kerbstone Grey Color with compressive strength M20. Thickness/ Breadth: 165mm, Dimension: 300*165*325 (LxBxH) (NS Standard)	355.00	1,182.15
	Half batterd Kerbstone Grey Color with compressive strength M25. Thickness/ Breadth: 165mm, Dimension: 300*165*325 (LxBxH) (NS Standard)	387.00	1,288.71
31	Half batterd Kerbstone Grey Color with compressive strength M20. Thickness: 200mm, Dimension: 250*200*380 (LxBxH) (NS Standard)	425.00	1,700.00
	Half batterd Kerbstone Grey Color with compressive strength M25. Thickness: 200mm, Dimension: 250*200*380 (LxBxH) (NS Standard)	460.00	1,640.00
32	Bullnose Kerbstone Grey Color with compressive strength M20. Thickness: 200mm, Dimension: 300*200*350 (LxBxH) (NS Standard)	495.00	1,648.35
	Bullnose Kerbstone Grey Color with compressive strength M25. Thickness: 200mm, Dimension: 300*200*350 (LxBxH) (NS Standard)	520.00	1,731.60
33	V Shape Drain Male & Female set with compressive strength M35. Thickness: 70mm, Dimension: 300x75x499.5 (LxBxH)	655.00	2,181.15

४०



मोदी गाउँपालिकाको आ.व. २०८१/८२  
**Rate of GI PIPE, GI FITTINGS, BRASS FITTINGS AND TOOLS Excluding VAT (FY2021/22)**  
 (ISI, NS, ISO BRAND)

S. N.	Name of Fittings	Unit	5000												
			1 1/2" 15 mm	3/4" 20 mm	1" 25 mm	1 1/4" 32 mm	1 1/2" 40 mm	2" 50 mm	2 1/2" 65 mm	3" 80 mm	4" 100 mm	5" 120 mm	6" 150 mm		
1	G.I.Pipe : Light	r.m.	203	279	393	504	623	755	1104	1267	1575	1825	2125	2400	2750
2	G.I.Pipe : Medium	r.m.	242	307	470	512	747	1028	1245	1571	2048	2425	2750	3150	3550
3	G.I.Pipe : Heavy	r.m.	286	350	547	701	852	1240	1515	1795	2725	3425	3925	4525	5125
4	Elbow	no.	60	90	155	257	364	543	552	1485	2550	2750	3150	3550	4150
5	Tee	no.	91	144	210	350	483	750	1245	1522	2660	2950	3450	3950	4550
6	Union	no.	176	244	362	565	702	1044	2137	2875	3795	4595	5395	6195	6995
7	Socket	no.	53	83	111	180	243	360	633	565	1570	2795	3195	3595	4195
8	R-socket	no.	-	92	118	198	266	397	711	1015	1324	1734	2144	2554	2964
9	R-Tee	no.	-	158	228	324	532	670	1370	1552	2327	2675	3475	3825	4625
10	R-Elbow	no.	-	98	172	286	403	604	1043	1510	2055	2555	3055	3555	4055
11	C.I Plug	no.	29	43	52	98	121	145	213	436	647	858	1069	1280	1491
12	G.I Nipple 2"	no.	25	32	49	61	70	102	130	154	245	275	365	395	485
13	G.I Nipple 4"	no.	50	64	98	122	140	204	250	328	487	537	627	677	767
14	G.I Nipple 6"	no.	75	97	146	183	209	306	351	483	731	780	870	920	1010
15	Brass union	no.	171	341	427	596	853	1364	4525	6787	8025	9263	10501	11739	12977
16	Gate Valve	no.	742	1066	1619	2416	3091	5090	9998	15222	23716	32210	40704	49198	57692
17	Glove Valve	no.	663	1066	1600	3103	3975	5823	11380	15450	22481	30012	38043	46074	54105
18	CI+GI Flang set	no.	495	621	844	1044	1269	1474	1897	2187	2882	3372	4067	4557	5252
19	GI+HDP Flange set	no.	553	720	864	1092	1317	1555	2107	2398	3061	3551	4214	4704	5367
20	HDP+HDP Flange set	no.	619	814	967	1172	1464	2239	2529	3292	3782	4545	5035	5798	6288
21	GI bend	no.	136	213	326	630	954	1400	2800	4200	5600	7000	8400	9800	11200
22	Flow regulating valve	no.	957												
23	Regulating key	no.	295												
24	Float valve	no.	825	965	1975	2330	3825	5340							

89

मोदी गाउँपालिकाको आ.व. २०८१/८२  
**Rate of GI PIPE, GI FITTINGS, BRASS FITTINGS AND TOOLS Excluding VAT (FY2081/82)**  
 (ISI, NS, ISO BRAND)

S. N.	Name of Fittings	Unit	Size											CI Sluice Valve				
			1/2" 15 mm	3/4" 20 mm	1" 25 mm	1 1/4" 32 mm	1 1/2" 40 mm	2" 50 mm	2 1/2" 65 mm	3" 80 mm	4" 100 mm	5" 125 mm	6" 150 mm		8"	10"		
25	Float Valve (BPT Type)	no.	2262	2747	3636	7756	10398	16070	-	-	-	-	-	-	-	-	-	-
26	Check Valve	no.	400	629	1373	2327	3490	5236	9114	12545	16270	-	-	-	-	-	-	-
27	Ferrule cock	no.	695	1240	2140	3650	4860	5680	7040	-	-	-	-	-	-	-	-	-
28	Brass bib cock 400gm.	no.	469	-	-	-	-	-	-	-	-	-	-	-	-	-	-	-
29	Brass Shadle Clamp	no.	-	-	-	-	-	853	1653	1705	-	-	-	-	-	-	-	-
30	Sluice valve	no.	-	-	-	-	6000	8000	10000	12000	16000	20000	24000	32000	40000	-	-	-
31	CI air valve	no.	3570	4890	5730	7710	9895	13312	14587	21840	26520	-	-	-	-	-	-	-
32	GI Stinner	no.	346	454	603	949	1452	1948	2252	3290	5874	-	-	-	-	-	-	-
33	End Cap	no.	79	144	179	292	402	589	920	1240	2515	3540	4230	-	-	-	-	-
34	Drill Bit	no.	3050	3691	3850	-	-	-	-	-	-	-	-	-	-	-	-	-
35	C. I. M C	no.	-	-	-	-	-	-	-	3146	4708	5917	8052	-	-	-	-	-
36	Tail Piece	no.	-	-	-	-	-	-	-	3146	4708	5917	8052	-	-	-	-	-
37	Die Garkha	no.	3267	3486	5450	6006	6418	6713	-	-	-	-	-	-	-	-	-	-
38	Round Gasket	no.	-	-	-	-	-	-	-	230	240	360	540	-	-	-	-	-
3	Cast Steel Seamless Pipe Sch 40																	
3.10	1.5" SCH 40	m	2300					5236		4.22.1	1 1/2" Φ	no	no	no	no	no	no	no
3.20	2" SCH 40	m	3500					9114		4.22.2	2" Φ	no	no	no	no	no	no	no
3.30	2.5" SCH 40	m	4500					12545		4.22.3	2 1/2" Φ	no	no	no	no	no	no	no
3.40	3" SCH 40	m	6000					16270		4.22.4	3" Φ	no	no	no	no	no	no	no
3.50	4" SCH 40	m	8000							4.22.5	4" Φ	no	no	no	no	no	no	no
3.60	5" SCH 40	m	10500							4.22.6	5" Φ	no	no	no	no	no	no	no
										4.22.7	6" Φ	no	no	no	no	no	no	no

४९

HDPE R Socket

HDPE R Tee

HDPE R-Tee

Size	Tee			Elbow			Y/Cross T			CAP		
	PN 16	PN 10	PN 6	PN 16	PN 10	PN 6	PN 16	PN 10	PN 6	PN 16	PN 10	PN 6
16	60.00	45.00	*	*	*	*	*	*	*	*	*	*
20	80.00	55.00	*	60.00	45.00	*	85.00	60.00	*	42.00	35.00	*
25	90.00	60.00	*	80.00	55.00	*	100.00	75.00	*	56.00	40.00	*
32	140.00	95.00	75.00	120.00	90.00	70.00	160.00	100.00	80.00	80.00	60.00	40.00
40	215.00	170.00	110.00	180.00	140.00	105.00	275.00	215.00	140.00	160.00	100.00	30.00
50	305.00	215.00	180.00	240.00	160.00	130.00	410.00	320.00	190.00	250.00	180.00	150.00
63	590.00	450.00	360.00	390.00	310.00	280.00	610.00	505.00	415.00	340.00	295.00	235.00
75	900.00	740.00	640.00	620.00	545.00	490.00	930.00	780.00	530.00	520.00	490.00	435.00
90	1,445.00	1,250.00	1,100.00	1,020.00	905.00	800.00	1,580.00	1,440.00	1,320.00	240.00	635.00	590.00
110	1,990.00	1,710.00	1,500.00	1,445.00	1,250.00	1,100.00	2,430.00	2,150.00	1,920.00	960.00	860.00	710.00
125	2,520.00	1,980.00	1,720.00	1,905.00	1,810.00	1,700.00	3,670.00	3,150.00	2,900.00	1,400.00	1,210.00	1,090.00
140	3,500.00	3,220.00	3,000.00	2,550.00	2,420.00	2,300.00	4,960.00	4,720.00	4,600.00	1,840.00	1,620.00	1,490.00
160	4,437.00	3,850.00	3,200.00	3,850.00	3,210.00	2,990.00	6,630.00	5,840.00	5,100.00	2,250.00	1,840.00	1,500.00
180	6,749.00	6,200.00	5,780.00	4,850.00	4,610.00	4,400.00	9,280.00	8,930.00	8,700.00	2,600.00	2,300.00	2,050.00
200	8,825.00	8,055.00	7,850.00	5,950.00	5,710.00	5,400.00	12,138.00	11,320.00	10,000.00	3,050.00	2,800.00	2,635.00
225	12,820.00	11,580.00	10,400.00	9,350.00	8,950.00	8,400.00	15,980.00	15,220.00	14,535.00	3,780.00	3,550.00	3,300.00
250	18,360.00	17,900.00	16,100.00	10,500.00	9,350.00	8,700.00	21,890.00	20,560.00	19,680.00	4,680.00	4,450.00	4,200.00
280	27,780.00	26,530.00	24,920.00	17,890.00	16,230.00	15,000.00	29,000.00	27,780.00	26,530.00	5,890.00	5,620.00	5,360.00
315	36,720.00	35,000.00	34,100.00	21,560.00	20,360.00	19,560.00				7,200.00	6,950.00	6,690.00

४३.

HDPE R Socket

page 2 of 2

Adopter			Brass			Filter		
PN 16	PN 10	PN 6	PN 16	PN 10	PN 6	PN 16	PN 10	PN 6
*	*	*	*	*	*	*	*	*
*	*	*	30.00	20.00	*	170.00	110.00	*
*	*	*	35.00	25.00	*	260.00	200.00	*
50.00	45.00	40.00	45.00	35.00	30.00	416.00	320.00	270.00
110.00	75.00	55.00	85.00	60.00	50.00	470.00	350.00	290.00
95.00	80.00	70.00	90.00	75.00	65.00	785.00	580.00	490.00
150.00	90.00	80.00	130.00	85.00	65.00	950.00	710.00	590.00
280.00	160.00	110.00	340.00	265.00	200.00	1,550.00	1,280.00	1,130.00
380.00	310.00	265.00	350.00	300.00	250.00	1,790.00	1,520.00	1,300.00
545.00	410.00	320.00	460.00	350.00	300.00	2,520.00	2,050.00	1,820.00
710.00	605.00	545.00	*	*	*	2,990.00	2,780.00	2,620.00
1,005.00	890.00	720.00	*	*	*	3,995.00	3,780.00	3,590.00
1,290.00	1,110.00	930.00	*	*	*	5,350.00	4,970.00	4,700.00
1,680.00	1,350.00	1,180.00	*	*	*	5,780.00	5,400.00	5,120.00
2,190.00	1,980.00	1,690.00	*	*	*	6,720.00	6,440.00	6,180.00
3,050.00	2,865.00	2,600.00	*	*	*	8,500.00	8,100.00	7,700.00
4,165.00	3,980.00	3,750.00	*	*	*			
5,610.00	5,400.00	5,160.00	*	*	*			
7,000.00	6,600.00	6,100.00	*	*	*			

४४

मोदी गाउँपालिकाको आ.व. २०८१/८२

HDPE RTEE HDPE R Socket HDPE R Socket PN 6

size	PN 10	PN 6	Size	PN 16	PN 10	PN 6	Size	PN 16	PN 10	PN 6
20*20*16	180	130	20*16	60	*	*	125*110	1,330	1,150	990
25*25*16	210	160	25*16	70	*	*	140*110	1,720	1,590	1,420
50*50*16	280	200	50*40*1	90	*	*	160*110	2,320	2,100	1,910
32*32*25	275	195	32*25*2	85	*	*	180*110	2,500	2,305	2,100
50*50*40	370	300	40*50*2	125	*	*	200*110	4,000	3,810	3,590
63*63*20	520	410	63*20	160	*	*	225*110	4,100	3,880	3,600
32*32*25	280	170	32*25	90	*	*	250*110	4,860	4,610	4,455
40*40*25	350	180	40*25	120	*	*	280*110	6,100	5,720	5,300
63*63*25	610	325	63*25	200	*	*	315*110	6,500	6,320	6,100
50*50*32	360	290	50*32	150	*	*	140*125	1,720	1,610	1,490
63*63*32	750	670	63*32	240	*	*	160*125	2,440	2,290	2,130
90*90*32	1,160	990	90*32	380	*	*	180*125	2,840	2,690	2,480
50*50*40	950	850	50*40	300	220.00		200*125	4,120	3,980	3,690
75*75*40	1,280	1,160	75*40	400	300.00	230	225*125	4,920	4,700	4,510
110*110*40	2,190	2,000	110*40	480	400.00	320	250*125	5,100	4,920	4,700
63*63*50	960	870	63*50	320	250.00	190	280*125	6,060	5,830	5,590
90*90*50	1,730	1,630	90*50	480	400.00	320	315*125	6,500	6,280	6,000
110*110*50	2,270	2,100	110*50	560	460.00	340	160*140	2,340	2,100	1,910
125*125*50	2,710	2,520	125*50	730	610.00	500	180*140	2,860	2,620	2,500
140*140*50	4,160	4,000	140*50	960	830.00	750	200*140	4,240	3,990	3,700
160*160*50	5,140	4,990	160*50	1,290	1,175.00	1,030	225*140	5,220	4,900	4,680
75*75*63	15,660	15,000	75*63	520	460.00	370	250*140	6,020	5,800	5,580
110*110*63	2,390	2,290	110*63	680	590.00	480	280*140	6,680	6,460	6,150
125*125*63	2,820	2,720	125*63	840	730.00	610	315*140	7,300	6,880	6,500
140*140*63	4,420	4,310	140*63	1,200	1,080.00	920	180*160	2,880	2,600	2,380
160*160*63	5,425	5,200	160*63	1,700	1,575.00	1,410	200*160	4,320	3,990	3,600
180*180*63	7,810	7,500	180*63	1,780	1,610.00	1,440	225*160	4,940	4,720	4,480
200*200*63	10,755	9,990	200*63	2,700	2,510.00	2,320	250*160	5,600	5,320	5,000
110*110*75	2,620	2,510	110*75	1,120	990.00	880	280*160	7,200	6,880	6,500
125*125*75	3,100	2,980	125*75	1,240	1,120.00	1,010	315*160	7,600	7,320	6,890
140*140*75	4,530	4,300	140*75	1,440	1,310.00	1,200	200*180	4,960	4,730	4,440
160*160*75	5,710	5,500	160*75	1,860	1,710.00	1,590	225*180	5,200	4,880	4,520
180*180*75	8,020	7,800	180*75	1,960	1,820.00	1,705	250*180	5,800	5,500	5,220
200*200*75	10,660	9,880	200*75	2,900	2,605.00	2,375	280*180	7,880	7,100	6,810
110*110*90	2,715	2,600	110*90	1,120	1,005.00	890	315*180	7,720	7,410	7,000
125*125*90	3,085	2,890	125*90	1,240	1,105.00	970	225*200	6,830	6,140	5,820
140*140*90	4,520	4,180	140*90	1,440	1,300.00	1,175	250*200	6,680	6,190	5,830

४४

1

# HDPE RTEE

# HDPE R Socket HDPE R Socket

size	PN 10	PN 6	Size	PN 16	PN 10	PN 6	Size	PN16	PN 10	PN 6
160*160*90	5,615	5,400	160*90	1,900	1,765.00	1,605	280*200	8,300	7,850	7,430
180*180*90	8,180	7,905	180*90	2,105	1,980.00	1,750	315*200	8,600	8,000	7,600
200*200*90	11,045	10,580	200*90	3,240	2,990.00	2,730	250*225	6,300	5,840	5,610
225*225*90	14,960	13,990	225*90	3,600	3,380.00	3,175	280*225	8,000	7,730	7,400
250*250*90	22,530	21,850	250*90	4,840	4,630.00	4,415	315*225	9,400	8,910	8,530
125*125*110	3,130	3,010					280*250	9,200	8,830	8,480
140*140*110	4,810	4,600					315*250	9,600	9,310	8,960
160*160*110	5,950	5,600					315*280	#####	9,880	9,410
180*180*110	8,505	8,105								
200*200*110	11,865	11,000								
225*225*110	15,460	14,630								
250*250*110	22,510	21,000								
280*280*110	32,250	31,000								
315*315*110	41,320	40,000								
140*140*125	4,830	4,715								
160*160*125	6,140	5,840								
180*180*125	8,890	8,580								
200*200*125	12,035	11,380								
225*225*125	16,280	15,000								
250*250*125	22,820	21,390								
280*280*125	32,360	31,000								
315*315*125	41,280	39,880								
160*160*140	5,950	5,800								
180*180*140	8,820	8,550								
200*200*140	12,045	11,000								
225*225*140	16,480	15,000								
250*250*140	23,700	21,680								
280*280*140	32,990	29,950								
315*315*140	41,880	39,525								
180*180*160	8,800	8,600								
200*200*160	12,045	11,000								
225*225*160	16,300	15,000								
250*250*160	23,220	21,520								
280*280*160	33,420	30,850								
315*315*160	42,320	40,000								
200*200*180	12,785	11,350								
225*225*180	16,460	15,105								

४९

## HDPE R TEE

## HDPE R Socket HDPE R Socket

size	PN 10	PN 6	Size	PN 16	PN 10	PN 6	Size	PN 16	PN 10	PN 6
250*250*180	23,400	22,000								
280*280*180	33,630	31,000								
315*315*180	42,410	40,000								
225*225*200	17,720	16,000								
250*250*200	24,090	23,000								
280*280*200	34,380	32,000								
315*315*200	43,000	40,000								
250*250*225	23,740	22,000								
280*280*225	34,260	32,105								
315*315*225	43,910	40,230								
280*280*250	35,360	34,000								
315*315*250	44,310	41,260								
315*315*280	44,880	41,890								



सदर मासिकवेतनासुची मास २०२१/२२

SN	Double Wall Corrugated (SNR) pipes for Sewage and Rain water Non-Pressure pipes (6m Length)	उपलब्ध गोटा	(अ.स. २०२१/२०२२)
	Size in ID		
	100mm	गोटा	556
	150mm	गोटा	1112
	200mm	गोटा	1668
	250mm	गोटा	2113
	300mm	गोटा	3515
	400mm	गोटा	4527
	500mm	गोटा	5406
	600mm	गोटा	9310
	800mm	गोटा	14985
	1000mm	गोटा	22572

४२



हाईड्रिस्टी पोलिथिन पाईप (HDPE) टंकको नाप परिमाणको

कट्या पदार्थ पि.ई.- १०० को लागि

PE PIPE NS-40: 2075 अनुसारको

पाईपको तौल प्रति मिटर के.जी.मा.

न्य.	उ.	पिस्टल ६५			पिस्टल १००			पिस्टल १२५			पिस्टल १६			पिस्टल २०		
		न्य.	अ.	ओ.	न्य.	अ.	ओ.	न्य.	अ.	ओ.	न्य.	अ.	ओ.	न्य.	अ.	ओ.
20.00	23.30															
25.00	25.30															
32.00	32.30							0.154	0.174					0.120	0.136	0.128
40.00	40.40	0.214	0.248	0.231	0.210	0.236	0.223	0.249	0.283	0.266				0.184	0.209	0.196
50.00	50.40	0.337	0.380	0.359	0.328	0.371	0.350	0.397	0.449	0.423				0.302	0.341	0.322
63.00	63.40	0.532	0.602	0.567	0.506	0.573	0.539	0.617	0.694	0.655				0.472	0.532	0.502
75.00	75.50	0.759	0.864	0.812	0.809	0.909	0.859	0.980	1.092	1.036				0.734	0.820	0.778
90.00	90.60	1.088	1.216	1.152	1.148	1.287	1.218	1.388	1.542	1.465				1.158	1.281	1.219
110.00	110.70	1.638	1.855	1.747	1.648	1.841	1.744	1.981	2.190	2.085				1.652	1.818	1.735
125.00	125.80	2.109	2.356	2.232	2.437	2.703	2.570	2.953	3.265	3.109				2.362	2.606	2.485
140.00	140.90	2.637	2.955	2.796	3.146	3.482	3.314	3.824	4.242	4.034				3.549	3.900	3.725
160.00	161.00	3.463	3.870	3.667	3.945	4.360	4.153	4.808	5.313	5.061				4.560	5.021	4.791
180.00	181.10	4.353	4.862	4.607	5.164	5.722	5.443	6.269	6.927	6.599				5.731	6.315	6.024
200.00	201.20	5.398	6.019	5.709	6.547	7.224	6.886	7.923	8.713	8.319				7.475	8.220	7.849
225.00	226.40	6.832	7.598	7.214	8.044	8.900	8.473	9.771	10.750	10.261				9.450	10.377	9.915
250.00	251.50	8.434	9.356	8.895	10.216	11.302	10.760	12.380	13.655	13.019				11.702	12.829	12.268
280.00	281.70	10.550	11.655	11.107	12.584	13.850	13.223	15.298	16.841	16.071				14.765	16.203	15.487
315.00	316.90	13.269	14.721	14.005	15.780	17.432	16.607	19.165	21.111	20.140				18.242	20.018	19.133
					19.962	22.022	21.008	24.265	26.698	25.484				22.924	25.122	24.005
													28.940	31.723	30.336	28.807
																34.288

४९

नोट न्य-न्यूनतम अ-अधिकतम ओ-ओपन

क. माथी उल्लिखित दरमा नपरेका निर्माण सामग्री मध्ये वाटर सप्लाई, स्यानीटेसन, विद्युतीकरण तथा अन्य विभिन्न महत्वमा छुट भएका सामानहरूको दर सम्बन्धमा नेपाल सरकारबाट निर्धारित दर वा उत्पादक अधिकृत विक्रेताहरू मध्येको आधिकारिक न्यूनतम दरलाई आधार मानी कायम गर्ने ।

ख. नविकरणीय उर्जा सम्बन्धी बायोग्यास सोलार लघु जलविद्युत बायु उर्जा सुधारिएको घनो निर्माण कार्यका लागि बैकल्पिक उर्जा प्रवेदन केन्द्र वा सो कार्यसग सम्बन्धित उत्पादक अधिकृत विक्रेता कम्पनीको दररेटलाई नै दररेट कायम गरी कार्य गर्ने ।

ग. विशेष क्षेत्रको निर्माण कार्यको प्रयोग हुने सामग्री Admixture हकमा उत्पादक अधिकृत विक्रेताबाट प्राप्त हुने तत्कालीन बजार मूल्यको आधारमा दररेट कायम गरी कार्य गर्ने ।

घ. माथी उल्लिखित निर्माण सामग्रीहरूको पातीचौर डिमुवा बजार देखि १ कि मी वरपर सम्म लागु हुने गरी र सो भन्दा टाढाको दुरीमा ढुवानी थप गर्नुपर्नेछ ।

ङ. माथी उल्लिखित दररेटमा निर्धारण नभएका निर्माण सामग्रीहरूको हकमा छिमेकी जिल्लाको चालु आ व को स्वीकृत जिल्ला दररेटमा ढुवानी जोडी दररेट कायम गर्ने । छिमेकी जिल्लाको जिल्ला दररेटमा नभएका आइटमहरू काठमाडौंको जिल्ला दररेटलाई पनि लिन सकिने छ

च. झोलुङ्गे पुलको लागि आवश्यक पर्ने सम्पूर्ण निर्माण सामग्रीको दररेट नेपाल सरकार स्थानीय विकास मन्त्रालय अन्तर्गत सस्पेन्सन बृज डिभिजनले तोके बमोजिम हुनेछ ।

छ. ढुङ्गा गिटी बालुवाको हकमा सम्बन्धित उत्पादित स्थानलाई आधार मानी ढुवानी जोडिने छ ।

यस दररेटमा उल्लेख भएका निर्माण सामग्रीहरू अन्य जिल्लामा गइ खरिद गरेमा ढुवानी जोड्न सकिने तर खरिद र ढुवानीको गरी यस पालिकाको दररेट भन्दा वढि हुन नहुने ।

२०



## गाउँकार्यपालिका पदाधिकारीहरूको विवरण



हिरा देवि शर्मा  
अध्यक्ष



विमल लामिछाने  
उपाध्यक्ष



बाबुराम पुरी  
प्रमुख प्रशासकीय अधिकृत



टेक बहादुर गुरुड  
का.पा सदस्य



बेल बहादुर कार्की क्षेत्री  
का.पा सदस्य



देवेन्द्र बहादुर क्षेत्री  
का.पा सदस्य



मोहनसिङ चोचाङ्गी पुन  
का.पा सदस्य



मान बहादुर अधिकारी  
का.पा सदस्य



दिपेन्द्र लामिछाने  
का.पा सदस्य



दुर्गा प्रसाद शर्मा  
का.पा सदस्य



सुक बहादुर गुरुङ्ग  
का.पा सदस्य



शान्ता आले  
का.पा सदस्य



लक्ष्मी वि.क  
का.पा सदस्य



कृष्ण कुमारी मल्ल  
का.पा सदस्य



सन्तोषी वि.क  
का.पा सदस्य



रिता सुनार बिश्वकर्मा  
का.पा सदस्य



डिलमायाँ नेपाली  
का.पा सदस्य

## वडा नं. १ भुक्ताङ्गले



टेक बहादुर गुरुङ्ग  
वडा अध्यक्ष



तेजेन्द्र बहादुर वि सि  
सदस्य



लोकमान गुरुङ्ग  
सदस्य



शान्ता आले  
का.पा सदस्य/सदस्य



भेष कुमारी कामी  
सदस्य

## वडा नं. २ देउपुर



बेल बहादुर कार्की क्षेत्री  
वडा अध्यक्ष



जित बहादुर पुन  
सदस्य



याम नारायण चपाई  
सदस्य



शान्ती पौडेल  
सदस्य



विष्णु परियार  
सदस्य

## वडा नं. ३ देउराली



देबेन्द्र बहादुर क्षेत्री  
वडा अध्यक्ष



याम बहादुर पुन  
सदस्य



सन्तोष कुमार दर्जी  
सदस्य



नन्द माया पुन राई  
सदस्य



गुमा नेपाली  
सदस्य

## वडा नं. ४ क्याड



मोहनसिङ चोचाङ्गी पुन  
वडा अध्यक्ष



चित्र बहादुर चोचाङ्गी पुन  
सदस्य

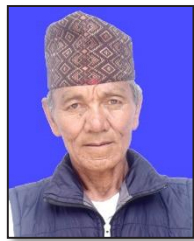

पदम बहादुर पुन मगर  
सदस्य



लक्ष्मी वि.क  
का.पा सदस्य/सदस्य



दिल कुमारी पुन  
सदस्य

## वडा नं. ५ बाजुङ्ग



मान बहादुर अधिकारी  
वडा अध्यक्ष



बम बहादुर कुँवर  
सदस्य



राजेश बहादुर शाही  
सदस्य



कृष्ण कुमारी मल्ल  
का.पा सदस्य/सदस्य



पवित्रा विश्वकर्मा  
सदस्य

## वडा नं. ६ तिलाहार



दिपेन्द्र लामिछाने  
वडा अध्यक्ष



भिम बहादुर के.सी  
सदस्य



रमेश खत्री  
सदस्य



मिना कुमारी लामिछाने  
सदस्य



सरस्वती नेपाली सि.के  
सदस्य

## वडा नं. ७ राम्जा देउराली



दुर्गा प्रसाद शर्मा  
वडा अध्यक्ष



खेमलाल पौडेल  
सदस्य



हर्क मान गुरुड  
सदस्य



शर्मिला कुमारी शर्मा  
सदस्य



रेखा नेपाली  
सदस्य

## वडा नं. ८ चिन्ने



सुकबहादुर गुरुड  
वडा अध्यक्ष

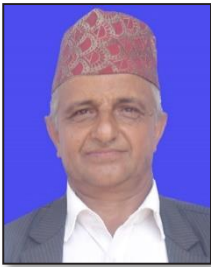

भविलाल शर्मा  
सदस्य



मोटिलाल सुनार  
सदस्य



सविना एसी अखेली के सी  
सदस्य



सन्तोषी वि.क  
का.पा सदस्य/सदस्य



मोदी गाउँ सभा सदस्यज्यूहरू

**प्रकाशक**

मोदी गाउँपालिका

गाउँ कार्यपालिकाको कार्यालय

पातिचौर, पर्वत

गण्डकी प्रदेश, नेपाल